# LA PRENSA

PRIMERA SECCION: PAGINAS 1 á 6 y 13 á 26

Año XLIV — Núm. 15.518 | 2 | BUENOS AIRES, MARTES 29 DE ABRIL DE 1913 | Dirección y Administración: Avenida de Mayo 567 y 575


## EDICION DE 26 PAGINAS

### DIARIO DE LA MAÑANA

(Fundado el 18 de Octubre de 1869)

Precio del ejemplar: 7 centavos

TARIFA DE SUSCRIPCION

| | Capital | Interior | Exterior |
|---|---|---|---|
| | | | $ oro |
| Un mes . . . . | $ 1.70 | — | — |
| Tres meses . . | " 5.00 | — | 6.00 |
| Seis meses . . | " 10.00 | 12.00 | 12.00 |
| Un año . . . | " 20.00 | 24.00 | 24.00 |

El precio de suscripción en la capital se entiende dentro del radio que abarcan nuestros propios repartidores; fuera de éste, el servicio se hace por correo con igual tarifa que al interior y pago adelantado.

No se atenderá pedido de ningún ejemplar suelto que se haga fuera del municipio de la capital, sin que se acompañe el importe de un semestre ó de un año adelantado. Las suscripciones pueden comenzar en cualquier fecha, pero terminarán el 30 de Junio y el 31 de Diciembre de cada año.

El importe de las suscripciones podrá enviarse en la siguiente forma: por giro postal, donde lo haya; por guía de ferrocarriles ó trasportes, por medio de casas bancarias ó de comercio.

Los avisos se reciben hasta las 7 p. m., á precio de tarifa; de las 7 á las 10 p. m., el precio será duplicado. Los de los pobres, gratis.

Los pedidos de suscripción, cambios de domicilio, inserción de avisos y cualquier otra comunicación relacionada con la administración de este diario, deberán dirigirse al administrador.

Toda correspondencia envíese á nombre de la Dirección.

—

SUCURSALES DE "LA PRENSA"

EN PARIS—

4 Boulevard de la Madeleine. Director: señor Francisco Casaux.

Salones de lectura con todos los periódicos de la América latina. Sala de reuniones para los residentes sudamericanos en París.

Exposición gratuita de productos argentinos.

Boletín telegráfico de acontecimientos notables ocurridos en Sud América.

"Poste restante" gratuita para la correspondencia dirigida á los residentes sudamericanos en París.

En estas oficinas se proporciona gratuitamente al público todo género de informaciones sobre las repúblicas del Centro y Sud América: producción, industria, clima, población, propiedades del suelo, etc., etc.

El público encontrará también gratuitamente, en los salones anexos de las oficinas de LA PRENSA, periódicos, documentos ilustrativos, muestras de productos y libros referentes á la América del Sur y del Centro.

EN LONDRES—

Para anuncios dirigirse al señor Harold Neill, 7, Mincing Lane, E. C., Londres.

EN MADRID—

Dirigirse al señor Mariano Martín Fernández. Imperial 1.

EN BERLIN—

Dirigirse al señor Ludwig Asch, Fasanenstrasse 31.

EN GENOVA—

Mario Fantozzi, Piazza De Ferrari 36.

EN NUEVA YORK—

Para noticias é informes, dirigirse á la oficina de LA PRENSA, en "The New York Herald", Herald Square, Broadway.

Para avisos á nuestros agentes:

Horatio Camps, 62 Cortlandt Street; J. Walter Thompson, 44 East 33 Street; T. H. Browne, 7 East 42 Street.

EN ROSARIO—

Para avisos y suscripciones, dirigirse al señor Georgino Linares, San Martín 935.

EN LA PLATA—

Calle 6, núm. 926, primer piso, frente á la plaza Primera Junta.—Director: Manuel M. Elicabe.

POSTE RESTANTE DE "LA PRENSA"

En esta administración se hallan depositadas las cartas que á continuación siguen, las que serán entregadas previo justificativo desde las 12 m. hasta las 5 p. m.

Pablo M. Ladrán, Primitiva Vota, Simón J. Pittaluga, Carlos Marco Pérez, Salvador Oliver, Aniceto Rodríguez Iglesias, Consuelo González Alvarez, Carlos J. Garsona, Manuel Monjibar, Antonio Sánchez Mosquera, Martha Lusan, Ettore Sigalini, Mellitona Viejo, Eusebio Vidal, Manuel García Luejo, Francisco Blasco, Antonio Jiménez Gonzalez, Feliciano Gambin, Antonio Menjibar, Marcelino Alonso, Manuel Lastra, F. Dreste, Leonor Ferrandis, Miguel Leopoldo Ruiz, Pascuala Alcaine, Avelino García Arzabal, Albino Barral, Fco. Neira para entregar á Emilia Rodríguez, Baldomero Gargía, Juan L. Leonardis, Fidel Alsina Alcobé, María Iglesias, José González Paradela, Alberto Benavides, Francisco Campos Pía, Emilia Eippmann, Antonio Paradell Mathau, Jacques Grossetete, Andrés Fraga, Antonio Sánchez Mosquera, María Peña Lastra, Vicente Martínez Clement, Adrien Moreau, Rogelio Núñez Teneiro, Aureliano Sarmiento, Ricardo Miñones, Jesús Gándara, Leonie Oudet.

Las cartas que se hallan depositadas en la sucursal de París, y cuyos interesados se han ausentado de ésa sin recogerlas, han sido devueltas á esta administración.

Augusto Boudaix, Antonio Blanca, Valentín Ubieta, Antonio Barrio Anglad, Antonio Barie, Antonio Barrió, Elisa Ozouf.

Nota — Este servicio es gratuito y exclusivo para las cartas que llegan del exterior, las que procedan de esta ciudad ó del interior de la República, no serán recibidas por esta administración, y las que se pongan en lista y no sean retiradas en el término de un mes, se devolverán al correo. Este servicio no admite impresos, tarjetas postales, ni circulares de ninguna clase. La administración no se hace responsable por errores que puedan ocurrir en la entrega de las cartas.

DIVERSIONES PUBLICAS

TEATROS

OPERA—Empresa: Garrigó y Figueiroa. —Gran compañía francesa de operetas, bajo la dirección de E. Lespinasse, de la Opera cómica de París.—Martes 29—Función extraordinaria fuera de abono. —La Mascotte.

OTRO — Temporada de 1913 — Continúa abierto el abono á las 18 funciones de Marthe Regnier y 25 de Tina di Lorenzo, y á las matinés de las conferencias sobre la Moda Parisiense de Marthe Regnier. Conciertos de arpas de Micheline Kahn con 8 arpistas, 8 conciertos del violinista Frans Von Vecsey. Danzas griegas por Miss Isadora Duncan y conferencias religiosas de Jean de Narfou, comprendidas las fiestas patrias.

ODEON — Temporada de 1913—Desde la fecha queda abierto el abono á tertulias de platea para las 57 funciones de moda á lunes, miércoles y viernes de las compañías dramáticas Margarita Xirgú, Ermete Zacconi, Félix Huguenet y seis conciertos de Jan Kubelik. Queda asimismo abierto el abono á 16 matinées de las mismas compañías á domingo y días festivos.

En la secretaría del teatro se harán los abonos todos los días hábiles de 1 á 5 p. m.

OTRO—Compañía alemana de operetas de Josefina Tuscher.—Martes 29 — Función fuera de abono.—Eva. Platea con entrada 4 $.

COLISEO—Arrendataria Soc. La Teatral. —Gran compañía de operetas y feeries Città di Milano.—Martes 29—59a. función de abono.—Sogno d'un valzer. Platea con entrada 4 $.

POLITEAMA ARGENTINO—En la segunda quincena de Mayo, debut del célebre sugestionista y lector del pensamiento, Com. Pikman.

MAYO—Compañía española de zarzuela dirigida por los señores Casimiro Ortas (padre é hijo).—Martes 29—A las 5.30 p. m.: Sección vermouth.—Los campesinos. —Noche á las 9: La moza de mulas, El coronel Castañón, Las bribonas.

AVENIDA—Compañía cómico-lírica española, dirigida por el actor Eugenio Casals.—Martes 29—Sección vermouth á las 5.30 p. m.: Su majestad el cupón.—Noche á las 8.45: La tierra del sol, Las mil y pico de noches, La hija del mar.

COMEDIA—Compañía de zarzuela española, dirigida por los actores Emilio Carreras y Pepe Moncayo.—Martes 29.—A las 5.30: sección vermouth.—La patria chica.—Noche, á las 8.45: Reprise: El perro chico. La tierra del sol, El húsar de la guardia.

BUENOS AIRES—Estable compañía dramática italiana en la ciudad de Buenos Aires. Primera actriz, Mimí Aguglia.— Director, Vicente Ferrau. — Martes 29— Il ladro.—Platea con entrada 3 $.

VICTORIA—Compañía cómico-dramática española Piana-Llano. — Martes 29 — Walquiria, Nena Teruel. Platea con entrada $ 2.50.

NUEVO—Corrientes 1528-42 — Compañía Pablo Podestá.—Martes 29—Alma gaucha, Nobleza obliga. Platea con entrada 3 $.

ARGENTINO — Compañía de comedia y vaudeville, Florencio Parravicini. — Martes 29—Kara-dura y compañía, La presidenta. Platea con entrada $ 2.50.

APOLO—Gran compañía de zarzuela mixta, Rogelio Juárez.—Martes 29—A las 5.30 p. m.: Sección vermouth.—La novia del torero y couplets por la Quijano.—Noche á las 8.45: La novia del torero, Lecciones de amor, El caburé y couplets por la Quijano.

Miércoles 30—Estreno: Vencedores y vencidos.

DIVERSIONES PUBLICAS

NACIONAL NORTE—Compañía española de dramas, melodramas y obras policiales, dirigida por Juan Domenech. — Martes 29—Función de moda.—El alcalde de Zalamea, La cuerda floja. —Platea con entrada $ 1.50.

NACIONAL—Corrientes 960 — Gran compañía cómico-lírico nacional, Jerónimo Podestá.—Martes 29—El calambre de Alderete, La madriguera. Platea con entrada 2 $.

MODERNO—Empresa B. Meyer. Compañía francesa de comedias y vaudevilles, dirigida por el señor Charles Lebrey.—Debut en los primeros días de Mayo. En la secretaría del teatro (Rivadavia 2491), se reciben anotaciones para el abono mensual facultativo á 8 funciones.

MARCONI — Compañía dramática italiana de grandes espectáculos, Renzi-Gabrielli.—Martes 29—Fausta, la princesa terrible. Platea con entrada 2 $.

VARIEDADES—Compañía dramática argentina, Guillermo Battaglia. — Martes 29—Estreno: Sin multa, La montaña de las brujas. Platea con entrada $ 1.50.

OLIMPO—Compañía israelita de operetas, dramas y comedias.—Dirigida por Marienhoff, Guttentag y Laguer.—Martes 29 — A las 8.45 p. m.: El pensador. Platea con entrada 2 $.

CINEMATOGRAFOS Y VARIEDADES

CASINO — Maipú entre Sarmiento y Corrientes. Función todas las noches. — Martes 29—Dos debuts: Reine Mervyl, Georgette David. Exito del trío Lara.

ANFITEATRO—Paraná 436 —Gran circo norteamericano —Compañía ecuestre y de novedades de Shipp y Feltus.—Martes 29 —Debut de nuevos artistas. Programa lleno de novedades.

CIRCO ANSELMI — Larrea y Lavalle— Martes 29—Función especial.—Los Icaristas, Los acróbatas Pix-Pox, El Mataco, La muerte del traidor López.

POLITEAMA ANSELMI — Calle Cabildo esquina Monroe (Belgrano). — Gran compañía ecuestre, gimnástica, novedades y obras nacionales, dirigida por Bebecito y Erramouspe.—Martes 29—Función de gala con especiales ejercicios ecuestres y gimnásticos. — Unitarios y federales, Botón y campana.

SAN MARTIN—Gran biógrafo moderno. Espectáculo moral para familias. — Martes 29—Estreno: Cuando Lee se rendirá, La pareja dorada.

PALACE THEATRE— Corrientes 757 — Martes 29 — Notable estreno: Cuando Lee se rendirá, 4 partes. Platea $ 1.20.

PETIT PALACE — Libertad 976 — Hoy martes 29 — Notable estreno: Cuando Lee se rendirá, 4 partes. Platea 1 $.

CIRCO COLISEO FLORESTA, Rivadavia 7802, Biógrafo Coliseo.—Función todas las noches. Platea con asiento $ 0.80.

TEATRO PUEYRREDON—Rivadavia 6871 (Flores).—Biógrafo para familias. Función todas las noches. Domingos y días feriados dos funciones.

SKATING RING L'AIGLON—Florida 146. —Todos los días 3 secciones de patinaje. Mañana de 9 á 11.30 a. m., tarde de 3 á 6.30, noche de 9 á 11.30. Gran banda militar. Reuniones de moda, martes y viernes á las 9 de la noche. perm.

IMPERIAL BIOGRAFO, Cangallo 771. — Funciones tarde y noche. Notable orquesta con programa selecto.—Jueves 1o. de Mayo, se repetirá: Los miserables, obra completa en 22 partes, á pedido general.

CINE OPERA—Corrientes 846—Todos los días hábiles 2 funciones, por secciones. Matinée á las 2.30. Platea 0.20. Noche á las 8.45. Platea $ 0.30.

ELYSEE PALACE—Cangallo 1049 — Elegante salón de biógrafo, especial para familias. Dos funciones diarias, tarde y noche con interesantes estrenos. Orquesta.

GRAN BIOGRAFO LAVALLE — Lavalle 921.—El más moderno. 15 estrenos diarios. Programa de la Sociedad Gral. Cinematográfica.

BIOGRAFO LIBERTAD, Libertad 444— Salón especial para familias — Martes 29—A pedido general: Los miserables, en 22 partes. La obra completa en una sola función. Funciones tarde y noche.

PALAIS DE GLACE—Patinaje sobre hielo, Paseo de la Recoleta.—1o. de Mayo, inauguración de la temporada de 1913.

FRONTON BUENOS AIRES — Córdoba 1130—Esta noche á las 9: Gran partido á 50 tantos.—Joseito y Berástegui contra Irún y Chileno, y una sección de biógrafo.

COLISEO PALERMO, BIOGRAFO, Serrano 2447 y Plaza Italia. Función todos los días, tarde y noche, con 10 estrenos diarios. Noches de moda, los martes y jueves. 1p

BUCKINGHAM BIOGRAFO, CORRIENTES 1757. Grandes estrenos. Lea el programa en ... el teléfono, Sánchez espadachín. Sección 6.10. Orquesta. 1p

COLON DE FLORES — HOY "La cizaña" en 4 partes. 1p

AVISOS PARA SEÑORAS Y SEÑORITAS

A LOS FIGURINES Y MOLDES A MEDIda. Esmeralda 948, F. Alenton. v30

A ZURCIR Y TEJER TODA CLASE DE ropa. Esmeralda 548. v15m.

A Mme. DAVID, MOLDES; PERU 79.

A LOS MOLDES PARISIENSES, Mme. David, Perú 79. (marca registrada).

A TODOS LOS FIGURINES DE PARIS, suscripciones. Mme. David, Perú 79.

A LA ROPA APOLILLADA LA DEJO como nueva. Maipú 748. v30

A LA UNICA ZURCIDORA QUE PREmiaron, Maipú 748. v30

A MEDIDA MOLDES, PROBADOS gratuitamente, Salta 470. v1m

A $ 7.95 FORMA DE TERCIOPELO Y felpa á 11 $, sombrero adornado, Maison El Iris, B. Mitre 1427. v30

A CONFECCIONAR VESTIDOS, ABRIgos, corte sastre, se recibe el género, Carlos Calvo 668. v30

A L ESPRIT, SUIPACHA 319, PELETEría y modas, adornos y fantasías. Se reforman sacos y toda clase de pieles. v1

A LA UNICA ZURCIDORA QUE ZURCE y teje toda clase de rotos y polilla donos, Esmeralda 548. v3m.

A LAS señoras: SE ARREGLAN pieles, tapados, estolas y manchones, Esmeralda 548. v3m.

A $ 3.50 FORMAS RECIEN RECIBIdas, otras á 7.50, fantasías 2 $. B. de Irigoyen 410. v30

A LA UNICA ZURCIDORA QUE ZURCE y teje toda clase de rotos y polilla, dejándola nueva, Esmeralda 548. v3m.

A MEDIDA SE CORTAN MOLDES EN 24 horas, casa Leconor Janssens, Salta 525. v5m.

A ZURCIR Y TEJER EN TODA CLASE de ropa, Maipú 748, zurcidora premiada. v30

A MEDIO CONFECCIONAR VENDESE traje tailleur, ocurrir por la tarde, Lima 633.

AVISO: Señoras: MANDEN HACER SU traje tailleur al "Sastre Parisien"; se aceptan géneros, Corrientes 2519, altos. v1m.

A LOS MOLDES EXACTOS, SE CORTA en género, se prueba é hilvana, corte, científico y único, academia, Cangallo 1224. v4m

ARTISTA EN CABELLO, REPRODUCE retratos ó cualquier motivo y dá lecciones á señoritas y niños, Pavón 3090. v1m

ANDES 1225, TRAJES TAILLEUR Y fantasía, confección y corte esmerado chic parisiense y mejores y últimos figurines.

ANTES DE COMPRAR SOMBREROS, formas ó adornos, visiten la maison Printania, donde encontrarán un grandioso surtido á precios sin competencia, Esmeralda 236. v30

ATENCION... señoras y señoritas, importante remesa de pieles y tapados ha sido embargada en la aduana por el Crédito Sudamericano, Rivadavia 863, la que liquidará en sus oficinas todos los días de 10 a. m. á 5 p. m.

A RETRATARSE A C. PELLEGRINI 232, es la casa que conviene más porque trabaja bien barato, da peinada gratis; regala un retrato grande con marco en la docena de retratos finos de 12 $, 16, etc., postales finas á 4 $ docena, vistas á domicilio. v14m

A $ 1. LO MEJOR EN MEDIAS PURA lana para señoras, blusas punto 1.90, camisetas suizas pura lana 1.80, batones moletón doble faz 7, camisetas lana punto Jersey 2, pelerinas lana 1, medias francesas calidad inmejorable 0.80 y espléndido surtido en combinaciones y calzones punto en lana, algodón y seda. Antes de hacer sus compras conviene visiten la casa en la seguridad de que economizarán la mitad de su dinero, Au Printemps, Esmeralda esquina Lavalle.

BUENA MODISTA DE SOMBREROS SE ofrece para hacer nuevos y composturas, muy barato, Sarmiento 1312, 1er. p. v1m

CORSES, PIEL DE SIBERIA, ALTA NOvedad, fajas pneumáticas, Niobe, Corrientes 1030, vendo. v3m

CORSES, FAJAS, PORTASENOS, GRAN surtido, especialidad en medidas, Salta 381. v24m

CONFECCIONES DE PIELES EN MAL estado, se tiñen y reforman, por poco dinero, Corrientes 1222. v30

CULTURA DE LA VIDA, LA SALUD, belleza, rejuvenecimiento, potencia física y mental. Enseñanza privada. Garantizo resultados. Prof. M. de la Peña, director del Gabinete de Cultura Psicofísica, Moreno 1182, de 1 á 5. v2m

EL INSTITUTO BERTHIER DE BElleza Femenina, comunica á su distinguida clientela y á las señoras y señoritas en general que se ha trasladado de Suipacha 181 á Cangallo 1687. Consultas de 1 á 6. Solicitan prospectos. v1m

JUAN LECUONA AVISA A SU NUMErosa y distinguida clientela que ha trasladado su clínica de belleza á su nueva y lujosa casa de la calle Corrientes 781, de 1 á 7 p. m. v1m

LAS señoras QUE DESEEN POSEER, sin gastar mucho, los más perfectos retratos de lujo, de buen gusto y especial distinción, pueden con toda confianza y sin compromiso, beneficiar de la oportunidad que ofrece el estudio particular de fotografía de Arte y de los Colores, Perú 161.

MODISTA SE OFRECE PARA FAMILIA, Pozos 374, altos. v2m

MODISTA SE OFRECE, PARA CASA DE familia, Méjico 2062. v30

MANIQUIES MODERNOS Y FINOS, LA France, Libertad 3 á Independencia 3325. v1m

MANIQUIES DIRECTORIO Y OTROS modelos guerra á todos en precios y material, La Francia, Boedo 813. v29

MODISTA EXCELENTE SE OFRECE para casa distinguida, Señorita A. 41, Poste restante. v30

MODISTA DESEA ENCONTRAR CASA familia distinguida, adaptándose algo para mucama, Lucián 746.

MODISTA CONFECCIONA TODA CLASE de trajes y tapados á precios módicos, Méjico 1123. v29

MODISTA CON ESPECIALIDAD DE trajes de fantasía y de teatros á precios módicos y con prontitud, Gallo 1235. v29

MODISTA PRACTICA SE OFRECE PAra buena casa particular, siendo trabajo todo el año, por carta Sra. Luisa, Carlos Calvo 930. v30

MODISTA DE VESTIDOS RECIEN LLEgada de Francia, se ofrece para casa particular, por mes, Estados 4087, Chacarita.

MODISTA PRIMERA DE LAS CASAS principales de esta capital, establecida en su casa, Viamonte 541, dep. 3. Especialidad en tailleur y fantasía, precios módicos.

MANICURA DEL INSTITUTO DE BElleza de Turín, da por medio de sus cuidados un elegante aspecto á las manos. Consultas á domicilio $ 3 y en su domicilio de 1 á 5 p. m., $ 2.50, señora Taraglio, Venezuela 1691. v30

ONDULADORA se OFRECE A DOMICIlio. Ondulación Marcel, Cerrito 1238, por carta M. R. M., Juncal 830. v3m

PIELES FINAS DE ULTIMA NOVEDAD, importa directamente de los países de origen, La Saison, Maipú 548. v30

PIELES RECIBIDAS DE PARIS, DE TOta clase. Especialidad en tapados de Hudson y Australia. Composturas en general, Paraguay 1257. v3m

PELETERA HUY PROLIJA COMPONE y reforma últimos figurines parisienses: estolas, manchones, sacos, trabajo esmerado, sin competencia y barato, Junín 20, dep. 6, 1er. piso. v1m

ROSA P. DE SANTIAGO, MODISTA de vestidos y moldes, Chile 2329. v29

RICOS VESTIDOS DE SACO, RECIEN recibidos de París, talleres de confección, Piedras 654. v3m

RETRATOS AL ESMALTE A FUEGO sobre cristal, se conservan inalterable, eternamente, cualquier retrato, nuevo ó viejo, solo ó en grupo, mande ó remita por correo el retrato que desea conservar, de Vd. ó su familia, para que quede como recuerdo. Los retratos van con marco tamaño 30x35 cents. de gran fantasía, todo por 14 $, medallones para cementerio, 8 $, especialidad en retratos al lápiz, perfecto parecido. Se remite al interior, previo giro postal, flete gratis. Juan Ferrer, San José 615. v3m

SE ANUDAN, RIZAN, tiñen y LIMPIAN plumas, Cangallo 1675, antes 1346. v1m

SE VENDE ROPA DE señora, VESTIdos, muy elegantes, precios módicos, por ausentarse á Europa. Esmeralda 640.

SE VENDEN VESTIDOS DE TEATRO y de calle, sombreros en buen uso, Venezuela 2788.

SE VENDEN, CONFECCIONAN, ARREglan y tiñen pieles á precios increíbles, Colombres 60. v29

Señoras, señoritas EN 3 MESES enséñase el oficio completo de sombreros y vestidos, dos horas diarias, Santa Fe 1128. v1m

PIELES SE tiñen, COMPONEN Y REforman, toda clase de confecciones de pieles, C. Pellegrini 626. v30

UNICA CASA QUE REFORMA SOMBREros coló y confecciona de señora y niñas, Santa Fe 1929. v3m

UNICO Y SOLO EN SUD AMERICA que posee el método usado en París, para transformar la complexión y la conformación del rostro, tratamientos verdaderos y artísticos para quitar absolutamente el ... en todas sus formas, marcas de viruela, acné rojo, confluente ó simple, agrandamiento de los ojos, cambio total de la piel, tatuaje de belleza. Esmalte, desaparición de las manchas más antiguas, tratamientos ya célebres en París y Norte América, científicos y únicos infalibles para la conservación y adquisición de verdadera belleza, cambio de forma de la nariz, ojos y boca. No se trata de milagros anunciados por un exagerado réclame por lo general falso, sino de tratamientos á base de conocimientos científicos que pueden transformar sin mistificación todo lo que á la belleza atiene, las consultas gratuitas pueden hacerse en la elegante clínica del profesor de belleza Juan Lecuona, en Corrientes 781, de 1 á 7, donde se ha trasladado recientemente. v1m

VAINILLA A MAQUINA SOBRE ROPA blanca, géneros y gasas, Cerrito 1138. v2

OFICIOS Y EMPRESAS UTILES PARA LAS FAMILIAS

Albañil SE OFRECE, HACE TRABAJOS á mensualidades, Senillosa 456. v29

Albañil COMPETENTE SE OFRECE por un tanto ó por día, Campana 53.

Albañil COMPETENTE SE OFRECE para ciudad ó campaña, H. Secchis, Barcala 61. v30

Albañil CONTRATISTA SE OFRECE para todo trabajo, dirigirse por carta á David Marías, Cangallo 1582. v1

Albañiles COMPETENTES CONTRATIStas, se ofrece, José Ferruccio, Quintino Bocayuva 1418. v3m

Albañilería EN GENERAL, REFACCIOnes y trabajos baratos, Pérez, Pozos 714. v1m

Albañil CONTRATISTA DE OBRAS EN general, Maipú 208 y Boyacá 350, Mariano Castelló. v4m.

A FAMILIAS LUSTRO MUY BARATO muebles, y encero pisos, Victoria 3441, C. 23. v30

Albañilería EN GENERAL, REFACCIOnes y trabajos baratos, Fidel, Gascón 1132. v25m

Albañilería EN GENERAL, REFACCIOnes y trabajos baratos. Fidel, Gascón 1192. v6m

Albañil SE OFRECE PARA REFACCIOnes y casitas baratas, Misiones 43, D. Rodríguez. v1m

A PINTAR, EMPAPELAR Y BLANqueos baratos, Cangallo 1020, Hernández. v30

Albañil, REFACCIONES Y PINTURAS en general á precios módicos, R. Peña 474.

Albañil MUY COMPETENTE SE OFREce, á jornal ó por un tanto, Misiones 169, Gaspar Lloveras. v1m

Albañil PARA REFACCIONES EN GEneral, veredas, cercos y pinturas, Chile 1656. v3m

Albañil FRENTISTA SE ENCARGA DE todo trabajo perteneciente al ramo, á precio módico, y facilidad de pago; Humberto I 3372.—Benenati. v1m

Albañilería EN GENERAL, CONSTRUCción y refacción de casitas, cercos, veredas, etc., pidan planos y presupuesto, á José Facciella, San Salvador 300. v2m

AL REY DE LOS ENCERADORES DE pisos y parqueta, de todos colores, por un nuevo procedimiento, Tucumán 1438, U. T. 2750, Libertad. v3m

A "LA HUMEDAD VENCIDA"—EMPRESA de trabajos hidrófugos. Revoques impermeables á humedades y filtraciones de aguas. Refacciones y construcciones, ciudad y campaña. Santos Eguinoa y Cía., Cerrito 236, U. T. 3834, Libertad. v2m

ALQUILO ALFOMBRAS, SILLAS, LUces, espejos, cortinados, caminos, plantas, gradas y vitrinas para regalos y todo lo necesario para adornar casas lujosamente á precios módicos, Empresa Boitano, Rivadavia 1915. v1m

ALQUILO ALFOMBRAS, TOLDOS, JUEgo de sala, plantas, luces, marquisas para iglesias y todo lo necesario para adorno, casas, salones y patios, para fiestas, Rivadavia 2137, U. T. 656, Libertad. Coop. 327, Central, Sacco, Caló y Cía. v4m

CARPINTERO: GALPONES DE MADERA ó hierro y refacciones, ciudad ó campaña, ofrécese, Piedras 1239. v3m

COSTURERA QUE ENTIENDE DE MOdista, para casa de familia decente, se ofrece, Coronel Díaz 150.

COSTURERA MODISTA SE OFRECE para casa de familia, por mes ó por día. Guaraní 30, L. Torres. v30

DORADOR IMITADOR DE MUEBLES Y pintor al laqué se ofrece.—Richetta, Arenales 2189. v30

LUSTRO Y COMPONGO MUEBLES, pianos, etc., á domicilio, Venezuela 4151. v30

LUSTRO Y COMPONGO MUEBLES Y pianos á domicilio, Freda, Bmé. Mitre 2226. v29

LUSTRO, COMPONGO MUEBLES Y PIanos, limpio casas, Sarandí 374, U. T. 1983, Libertad. v3m

LUSTRO MUY BARATO A DOMICILIO muebles cueros y encero pisos, Bell, San Carlos 2420. v1m.

LUSTRO, ENCERO Y COMPONGO muebles, precios sin competencia, 25 de Mayo 632, pieza 3. v3m

LIMPIO CASAS, ENCERO PISOS, prolijo, barato, teléfono 1961, Libertad, Río Bamba 276. v2m

LUSTRO Y ENCERO PISOS, LIMPIEZA de casas, Paraguay 2028, U. T. 4707 Juncal. v3m

LIMPIO CASAS, ENCERO PISOS DESDE 15 ctvs. m., abonos Garay 1474, U. T. 1580, B. Orden. v30

LUSTRADOR SE OFRECE, VA A DOmicilio á lustrar pianos y muebles, composturas, Guanacache 3259, Belgrano. v1m

LIMPIO CASAS VIEJAS O NUEVAS especial, para encerar pisos y parqueta, precios módicos, muy recomendado, Moreno 1551.—J. Rodríguez, U. Telef. 439, Libertad. v1m

LIMPIO CASAS, ENCERO Y LUSTRO pisos á 15 y 20 centavos metro, abonos por mes, Sáenz Peña 190, U. T. 564, Libertad. v30

LUSTRO Y COMPONGO MUEBLES Y pianos y trabajo de toda clase de carpintero, U. T. 5811, Lib., Coop. T. 5, Cent., Talcahuano 180.

LA FAVORECEDORA Española, ENCEro y lustro pisos y limpieza en general. Pidan presupuesto por resultar muy económicos, Humberto I 1755. v1m

LUSTRO, ENCERO PISOS Y PARQUETS todos colores á 0.15 cts. el metro pisos lustrados como espejos, limpieza de casas baratísimo; abonos mensuales, La Razón, Santa Fe 1754, U. T. 753, Juncal. v29

LUSTRO Y ENCERO PISOS Y parqueta á 0.15 centavos el metro, brillantes y duraderos con cera especial que no marca las pisadas, limpieza de casas baratísimo, La Popular, Lavalle 1673, U. T. 5799, Libertad. v29

PINTOR, EMPAPELADOR Y BLANqueador se ofrece. Junín 467. v30

PINTOR Y EMPAPELADOR, PINTO Y blanqueo á precio módico, Montevideo 565. v3m

PINTOR EMPAPELADOR SE OFRECE, trabajos garantidos, precios económicos, J. Paré, Estados Unidos 854. v4m

PINTO, EMPAPELO, BLANQUEO, MItad precio, B. Mitre 1396, y Sarandí 1276. v1m

PINTOR, EL QUE TRABAJA MAS BArato, pidan presupuestos en general á Carlos Perrone, Cevallos 1975. v3m

PINTOR, EMPAPELADOR HACE TRAbajos garantidos á mitad de precio, Ecuador 518. v1m

PINTOR, EMPAPELADOR, BLANQUEAdor, albañilería, refacciones, Cochabamba 2639, Zenobio. v29

PINTO, EMPAPELO Y BLANQUEO, S. Jiménez, Gral. Guido 2440, U. T. 3765, Juncal. v30

PINTOR ESPECIALISTA EN IMITACIOnes y empapelados, toma por cuenta todo trabajo de pintura, Talcahuano 750. v1m

PINTOR, DECORACIONES, RECUADROS empapelado, blanqueo trabajo competente, Guardia Vieja 3941 y Ecuador 253. v30

SE OFRECE señorita COSTURERA, PARA casa de familia decente, Cevallos 744.

SE OFRECE LUSTRADOR DE MUEBLES para uso de familia, Independencia 2147. v30

SE OFRECE COSTURERA PARA CASA distinguida, tiene recomendación, Uruguay 182. v30

SE OFRECE COSTURERA QUE ENTIENde de modista para casa de familia; escribir á C. Seltom, calle Alvarez 1630. v30

SE OFRECE COSTURERA FRANCESA, por la tarde, de 1 á 7, corta por figurín, dirigirse á J. J., Rodríguez Peña 1185.

Señora SE OFRECE PARA COSTURA casa familia ó toma en su casa, San Roque 3073, Villa del Parque.

SE RECIBE TRABAJO EN CASA DE modista competente, tanto en fantasía, como en estilo sastre á precios módicos, Pichincha 687. v1m

Señorita FORMAL SE OFRECE PARA coser en casa de familia ó acompañar á señora sola, tratar de 8 á 12 m., Lavalle 1344, 1o., derecha.

Señora ITALIANA, SE OFRECE PARA costurera modista, sabe cortar y cualquier arreglo, recomendada, Bartolomé Mitre 3276, por carta A. D. v1m

TAPICERO BUEN MAESTRO SE ofrece particularmente, José, Paso 743. v29

TAPICERO A CASAS PARTICULARES, ofrécese á precios baratísimos. Leopoldo, San Carlos 3420. v3mayo

TAPICERO DE CONFIANZA PARA TRAbajo en general, Independencia 2340, Cesare. v2m

TAPICERO REFACCIONES, CORTINAdos y muebles, todo trabajo en general, Andes 1485, C. C. v2m

TAPICERO Y ALFOMBRERO SE OFREce, á particulares, L. Mazzini, Paseo Colón 1276. v1m

VENTA DE CASAS, TERRENOS y CAMPOS

A PLAZOS VENDO CASAS SOBRE RIvadavia en Flores, Bacacay 188, Luna.

Av. CHICAGO Y ANDALGALA, 2 LOtes, en 80 mensualidades, muy baratos, B. Mitre 544, Mamlio y Crovetto.

ADQUIRIR CASAS, CASITAS, TERREnos á mensualidades, vean á Buteimann, Laguna 514. v30

A UNA CUADRA DE RIO JANEIRO, vendo casa que dá buena renta. Datos, Lavalleja 752.

A 40 $ AL MES EN 100 MESES CONStruyo en terreno del solicitante casa de 3 piezas, cocina, servicio, veredas, cercos, frente de calle, etc, Jujuy 1780, de 1 á 7.

AYACUCHO A UNA CUADRA AL NORte de Santa Fe, véndese terrenito va. 10 por 17, tratar Cachimayo 155, de 13 á 2, Caballito.

AL NORTE, AMPLIA CASA BAJA con jardín y 7 piezas y dependencias, Ombú 073, entre Tucumán y Viamonte, se vende. Está desocupada. v30

A 5, 8, 10, 12, 15 y 18 años DE PLAZO, vendemos casas en cualquier radio de la capital, cerca de tranvías, con 1/5 parte al contado y el resto en mensualidades, B. Mitre 463.—Piotranera y Cía., á cargo del señor J. L. Asconapé. v15m

AMENABAR 3160, 4 PIEZAS, baño, DESpensa, galería, en cal, jardín, 2 cuadras Cabildo, tranvías Lacroze y núm. 35, vendo con facilidades de pago, Humberto Floriani, Cangallo 466, U. T. 6138 (Avenida).

AV. VARELA 802, MODERNA, SALA, 5 piezas, $ 16.000, Franklin 2014 y Boyacá 13,500, parte mensualidades de 90; Paysandú 1222, y Gaona, $ 18,000, Av. B. Vista 914, $ 17.500, mensualidades 107.— Becher, Victoria 557, escritorio 1.

A UNA CUADRA DE CABILDO 1800, EN Belgrano, vendo mi casa, de sala, escritorio, vestíbulo, 3 dormitorios, comedor, despensa, piecitas, servicio, baño, aguas corrientes, gas, electricidad, adoquinado, visítese, Zabala 2532, facilidades de pago.

AV. SANTA FE Y LAPRIDA 1320, CASA chiche con 6 habitaciones, vestíbulo, baño y dependencias. Cloacas y adoquinado. Sup. 225 v. c., se vende en $ 33.000 A plazos; verla de 9 á 11 y de 2 á 5. Está desocupada; tratar B. Mitre 463.—Piotranera y Cía.

A LARGO PLAZO, SE VENDE QUINTA de 4 cuadras toda alfalfada y alambrada una gran pichincha por no poderla atender en Colón, F. C. C. A., está situada frente á la gran quinta del señor Próspero de dos á cinco cuadras de la estación; dirigirse por carta al dueño de la misma en Rufino, F. C. P.—N. Gulfo. v5m

A PASOS DE SANTA FE, VENDO O permuto con terreno chico muy central soberbio edificio, flamante, desalquilado, altos y bajos, amplio y lo más lujoso que se edifica hoy. Siendo una obra que sale de lo común, llamo la atención de los interesados para que lo visiten. A plazos ventajosísimas condiciones de pago. Laprida 1262 al 1264.

BARRANCAS DE BELGRANO, NUEVO y lujoso petit hotel se vende, Av. Olleros 1807, á dos cuadras de Cabildo y Guttemberg, á una de Lacroze, dos pisos, 8 habitaciones, 2 jardines, gran terraza, parquets, agua corriente, luz eléctrica, etc. Largos plazos. v30

CASA VENDO, NUEVA, A PLAZO, LLErena 2432, otra Andonaegui 1818, tratar Vera 1253. v1m

CASA NUEVA CON CEDULAS, VENDO Malvinas 351, 7 piezas y todas comodidades, de 9 á 11 y 2 á 5.

CASA LUCA Y GARAY, SALA, 5 PIEzas, servi., 10x52, $ 30.000, vendo, San Juan 1044.

CASA CHICHE EN V. URQUIZA SOBRE B. Vista, vendo 7500 $. C. G. Somería, Jujuy 1222.

CASA DE OCASION, RENTA 180 $, adoquinado, eléctricos, vendo, desembolso $ 7.500, tratar Moreno 1182.

CASAS Y TERRENOS FLORES Y Floresta, vendo á plazo, Victoria 772, Novelli.

CASA, THAMES 1414, SALA, COMEDOR, 2 dormitorios, mitad á plazos, vende R. C. de Cabrera, Victoria 551.

CASA ESPLENDIDA, 80 V. DE FONDO Charcas por Anchorena, vende R. C. de Cabrera, Victoria 551.

CASA PROVINCIAS UNIDAS 4132, frente Parque Olivera, vende dueño, urgente

CABILDO 217, 227 Y 239, 3 HERMOSAS propiedades y Leones 3 casitas, facilidades, se venden, tratar Cabildo 227.

CASA VENDO, MEDINA AL LADO DE Rivadavia, con cédulas, barata, San Juan 4044.

CASA MUY COMODA 10x40 SE VENDE por ausentarse su dueño, Sarmiento número 3235, de 9 á 3. no admito corredor. v30

CASA EN FLORES, 15x40, CERCA DE la plaza, sala, comedor, 3 dormitorios, comodidades, á plazos, vende R. C. de Cabrera, Victoria 551.

VENTA DE CASAS, TERRENOS y CAMPOS

CASA GUARDIA VIEJA 4349, 11x65, 4 habitaciones, vendo. v3m

CASA VENDO, TARIJA ALTURA BOEdo, sala, comedor, 4 dormitorios, 2 piezas chicas, 2 cocinas, con poco desembolso, R. C. de Cabrera, Victoria 551.

CASA VENDO VELAZCO 878, 5 PIEZAS, 4.500 $ al contado, resto en 126 meses de 110 $ por mes, adoquinado pago.—A. Zanetti y Cía., Balcarce 180.

CASA, ALBERTI 864, SE VENDE EDIficio viejo, con 11.500 cédulas argentinas, tratar con Luis Godoy, San Juan 2883, ó Don Cristóbal 864.

CASA BILLINGHURST A 200 VARAS de Corrientes, con facilidades, se vende, Morales y Mascheroni, San Martín 142.

CASITAS EN MENSUALIDADES DE 60 Y 85 $, se venden en Villa Lugano, capital, próximo á la estación, G. G. Grosso, Bolívar 177. v30

CASA VENDO EN FLORESTA, BAHIA Blanca 438, entre Avellaneda y San Eduardo, de 10x25, á 50 mts. de la plaza en $ 10.000 á plazos, Victoria 965, de 1 á 7, Valentín Santa María.

CASAS EN LA CAPITAL Y CASAS quintas en pueblos cercanos vendemos con pequeño desembolso al contado y saldo, grandes facilidades, Barbicane Co., Corrientes 354. v29

CASA DE SALA, BALCONES, LUJOSAmente construída, adoquinado pago y terreno esquina, á plazos y cédulas, vendo, casi regalada, dirigirse á Seguí 1960 esq. Camarones, Z. de la Peña.

CASA VENDO, CHICAGO 6851, 3 PIEzas, 10x52 v. c., 9.000 $ á plazos, adoquinado pago, una cuadra tranvía.—A. Zanetti y Cía., Balcarce 180, U. T. 3301 (Avenida).

CASA CHICHE, 2 PIEZAS, COMEDOR, vestíbulo, cuarto servicio, demás comodidades, jardín al frente, 525 v. c., calle Ladines 3743 sobre estación Pueyrredón, 5 cuadras tranvía 96, se vende barato ó se permuta por negocio.

CENTRO DE FLORES, LUJOSO PETIT hotel se vende Bogotá 2549, á una cuadra de la estación y dos de Rivadavia. Dos pisos, 8 habitaciones, regio jardín, parquets, agua corriente, gas, etc., con cédulas. v30

CASA ESPLENDIDA VENDO, RINCON entre Carlos Calvo y Humberto I, á pocos pasos de las avenidas San Juan é Independencia, sala, 3 dormitorios, comedor, despensita, cocina, cuarto baño, pieza servicio, vestíbulo, galerías, zaguán, de mayólica, gas, luz eléctrica y campanillas, facilidad de pago; datos Rincón 1010.

CAPITALISTAS COLONIZADORES. — gran operación, colonia magnífica en plena producción, totalmente arrendada, magnífica tierra, rendimiento seguro y constante, valuada la hectárea en 200 $, véndese en sólo 160 $ hect. Operación importante cerca de 1.000.000, vendemos con solo 250.000 $ al contado, resto con facilidades, Barbicane Co., Corrientes 354. v29

CON $ 1.000 AL CONTADO Y EL RESTO en mensualidades, se vende en plena capital á una cuadra del eléctrico de la Av. Triunvirato y Bella Vista, casa bien construída de dos piezas de material, cocina, w. c., galería mosaico, balaustrada, jardín, cielos rasos de yeso, piso tea, zócalos de parod, etc., tratar Bacigaluppi y Rúa, Avenida de Mayo 672. Verla Giribone 2280 (continuación de Rivera).

CAMPO EN EXALTACION DE LA Cruz, á 5 cuadras de la estación Chenaut, F. C. C. C., á tan sólo dos horas de la capital federal, compuesto de 45 hectáreas, alambrado en todo su perímetro, alfalfado, lo más rico de esa ponderada zona del litoral, apropiado para toda clase de cultivos, se vende en uno ó varios lotes, según la conveniencia, llamando la atención á la vez, de los señores interesados á lo conveniente que es este campo, debido á su proximidad á la estación y á la capital federal, para quintas de verdura, frutales, etc., cuyos productos tendrían su venta obligada en la misma. Para tratar ocurrir á la Sra. María L. de Ganly, Salguero 2109, capital federal. v30

DOCE HECTAREAS VENDO VILLA Elisa cerca adoquinado, barato, 11.000 $. Monroe 2743.

DOS CASITAS EN PALERMO, ESQUInas, con negocio y cédulas, buena renta, se venden, Godoy Cruz 2788. v30

EN FLORES, PEDERNERA ENTRE Lobos y Montes, vendo lote 10x36, Roig y Bolle, San Martín 142. v30.

EN FLORES, 1 CUADRA DEL ELECTRIco 43, Echeandía 2693, esquina, se vende barato, 2 piezas, cocina, etc., dueño, Montevideo 281. v30

EN MAR DEL PLATA Y NECOCHEA, vendemos varios lotes en 30 mensualidades desde 15 $ por lote.—Bacigaluppi y Rúa, Avenida de Mayo 672.

EN MAR DEL PLATA, FRENTE AL BUlevar Marítimo y explanada Norte, 1.150 varas á ínfimo precio venden Bacigaluppi y Rúa, Avenida de Mayo 672.

EN GENERAL RODRIGUEZ, A 3 CUAdras de la estación y 2 de la vía, vendo un terreno 9030 varas cuadradas, á 20 ctvs. vara, cercado de tejido, Perú 163, escritorio 9, de 1 á 4.

EN FLORES, CASA CENTRAL, AMPLIAmente cómoda, con cédulas véndese, Convención 2156, bajar en Camacuá. Visítese de 10 á 3 p. m., precio $ 42.000, inclusive cédulas. v29

EN BANFIELD, F. C. S., A 4 CUADRAS estación ferrocarril, espléndida casita, toda comodidad, plantas y parral, vendo con amplias facilidades de pago, Humberto Floriani, Cangallo 466, U. T. 6138, Avenida.

EN MAR DEL PLATA, ESPLENDIDO terreno 10x50, Avenida San Juan, empedrado, entre Alvarado y S. Lorenzo, barrio de mucho porvenir, vendo dando facilidades, Humberto Floriani, Cangallo 466, U. T. 6138, Avenida.

ESPLENDIDA PROPIEDAD MODERNA de 5 pisos, esquina, sobre Corrientes, centro de Pueyrredón, vendemos por 350.000 pesos con facilidades de pago, con una renta neta del 8 por ciento.—Arturo Barros y Cía., San Martín 50. v30

EN EL ROSARIO DE SANTA FE, PROlongación de la Avenida Mendoza, próximo á Fisherton, 140.000 v. c. parte de una fracción indivisa de 1.200.000 varas con 20 cuadras de frente á Mendoza por 4 de fondo se vende á 35 centavos v. c.—Bacigaluppi y Rúa, Avenida de Mayo 672.

EN MARTINEZ, EL PUEBLO ARISTOcrático, al Norte de la estación con vista al río, vendemos varios lotes en 40 mensualidades, sin interés, sobre las avenidas Alvear y Aguirre.—Bacigaluppi y Rúa, Avenida de Mayo 672.

EN MORENO F. C. O. VENDO QUINtas en 80 mensualidades sin interés, sobre el camino real Gaona y frente al río de "Las Conchas", tierra de primer orden para quintas de verduras, de recreo y criaderos de aves y plantas, facilito también á plazos á los compradores materiales para edificar, alambrados, molinos á viento y animales para la labranza; visiten los terrenos por la estación Merlo donde habrá carruajes gratis todos los días para los interesados y diríjanse á los cocheros Lodeyros, Pirovano, Villanueva, Palavicini, Rivas y Luicardi y ocurran para tratar al administrador de las quintas sobre los mismos terrenos ó á mi oficina Corrientes 545. José A. Falbo. v5m.

FLORES, VENDO PERDIENDO 6.000 $, hermosa casa central, 6 piezas, etc., 10 por 45, contado ó plazos, tratar Curapaligüe 120.

J. V. POSADA, SAN MARTIN 121.

EN VENTA PARTICULAR

Cangallo á la altura del 3300. Buena casa, 10x24, preparada para altos, 4 piezas, idem de servicio, baño, vestíbulo, cristales, segundo patio cubierto, frente imitación piedra. hipoteca $ 15.000, $ 35.000. Renta, 7 por ciento.

Lavalle á la altura del 3500, buena casa preparada para altos, 10x50, $ 48.000. Renta 7 por ciento.

En Mar del Plata, esquina 20x50, Santiago del Estero y Almirante Brown, haciendo cruz con Bel Retiro, del doctor Luro, 40 $ v. c.

En Haedo, con luz eléctrica al frente, á 2 cuadras al Sur de la estación y dos de la calle Rivadavia, 20 lotes entrando tres esquinas. Facilidades de pago.

En Vélez Sársfield, calle San Eduardo, entre Carrasco y Fonseca, terreno de 20x50.

En Bernal, sobre las barrancas, 50 lotes de terreno, en 60 mensualidades, desde 15 $.

En Quilmes, una manzana sobre el bulevar Gral. Guido, con luz eléctrica, á 200 metros de la estación de cargas que va á construir el ferrocarril. Inmejorable para instalar una fábrica, $ 3.50 v. c. v30

LIBRETAS DE TERRENO EN LOMAS, Lanús, Talleres, Avellaneda, San Fernando, transfiérense perdiendo sobre lo pagado. Operaciones convenientes; Barbicane C., Corrientes 354. v29

MEJICO 2201 A 2209, ESQUINA A PAScos, con edificio vendo en 70.000 $ al contado, tratar A. Bravo, Av. de Mayo 732.

M. P. SANDBERG, AZUL 61, U. T. 393, C. T. 290 Flores, Vende á mensualidades 65 casas bien ubicadas, con poco anticipo y 8 en Liavallol sin anticipo, pedir el catálogo, próximamente traslada sus oficinas á Rivadavia 6694, Vélez Sársfield. v30

OJO, VENDO CASA MITAD CONTADO urgente, General Paz 744, tratar Victoria 1064, Pérez.

OJO! OJO! OJO! OJO! GRAN PICHINcha, fracciones de 166.000 varas en Villars, F. C. C. P. B. A., 6 cuadras justas estación, se vende 0.35 vara, 1/2 al contado y 1/2 6 meses sin interés. Fracción lindera se vendió $ 1 vara hace 2 años. Por carta á señora Guetrat, Andes 265.

PESOS 25, ALQUILASE CASA, 2 PIEZAS y comodidades, Curapaligüe 1781. v1m

PANADEROS SE VENDE CASA alquilada por panadería, sin contrato, pagaréla por mensualidades, más datos por carta á Carlos Luzzani, Donado 1765. v30

PUEBLO LOZANO, SIGUE LA VENTA particular de los lotes y de las quintas en 80 meses con sólo dos mensualidades al contado.—Arturo Barros y Cía., San Martín 50. v30

REPUBLIQUETAS, TERRENO 10x50, empedrado, al frente, 4 cuadras de Cabildo. Facilidades de pago, vendo, Humberto Floriani, Cangallo 466, U. T. 6138 (Avenida).

R. SANDBERG PERGAMINO 61, FLORES Casas en venta, por mensualidades.

| Calle | | Anticip. | Mens. |
|---|---|---|---|
| Chascomús 4774, con. | . | 750 $ y | 71 x mes |
| Chascomús 4627, con. | . | 750 " y | 74 " |
| Avda. Bruix 4624, con | . | 750 " y | 69 " |
| Avd. Bruix 4546, con. | . | 750 " y | 73 " |
| Avd. Bruix 4877, con | . | 3000 " y | 119 " |
| Homero 1080, con. | . | 750 " y | 76 " |
| Páez 3115, con. | . | 1750 " y | 84 " |
| Pergamino 533, con. | . | 1500 " y | 87 " |
| Pergamino 539, con. | . | 1300 " y | 85 " |
| Seguí 2129, con | . | 1000 " y | 114 " |
| Seguí 2193, con. | . | 1000 " y | 114 " |
| Seguí 2136, con. | . | 1000 " y | 114 " |
| Zamudio 1033, con. | . | 2500 " y | 96 " |
| Baradero 535, con. | . | 1500 " y | 78 " |
| Carrasco 461, con | . | 1500 " y | 78 " |
| Flores 4556, con. | . | 3200 " y | 92 " |

SE VENDE UNA CASA, ANDRES ARGUIbel 1033. v29

SE VENDE CASA, LORIA 1449, TRATAR Alvarez 600. v30

SE VENDE CASA SADI CARNOT 614, dueño Libertad 315, 6 habitaciones, 10 por 30. v30

SERRANO Y SANTA FE, PRECIOSA casa de familia, buena renta, con 30.000 vendemos, saldo facilidades, buena operación. Barbicane Co., Corrientes 354. v29

SE VENDEN TRES LOTES DE TERREno en Lomas de Zamora, calle Sáenz Peña entre Irigoyen y Tejedor, 10x30, 10x40 y 10x50, ocurrir Camargo 768, B. Aires.

TERRENO 10x40, CULPINA entre MERlo y Lobos, ocasión vendo, Moreno 1971

TERRENO PLAZA ITALIA, 10x24 VENdo 75 $ vara, Cacurí, Rivadavia 767.

TRASPIERO LIBRETA TERRENO EN V. del Parque, M. Pérez, Saipacha 1240. v30

TERRENO VENDO EN LA PLATA, 54 entre 18 y 19, de 12x35 varas, $ 1600, San Juan 4044.

TERRENOS EN VILLA LUGANO, SObre la loma, vendemos en 100 meses, Corrientes 531.

TRANSFIERO LIBRETA TERRENO Mar del Plata, 400 v. entre Gascón y Alberti 200 pesos pérdida, 16 meses pagos, 24 á pagar, G. C., Estados Unidos 1860.

TERRENOS EN FLORES, SAN Eduardo esq. Campana, 5 lotes, con agua corriente y gas, vendo en 24 meses, datos C. Pellegrini 105, Trifletti. v1m

TERRENOS EN V. URQUIZA, 8 LOTES, con frente á las Avs. Monroe y Constituyentes, á una cuadra del 96, vendo en 80 meses, datos C. Pellegrini 105, Trifletti. v1m

UN pequeño DESEMBOLSO, EL RESTO á largos plazos, vendo casas á todas direcciones R. C. Mango, Bolívar 173. v30

VENDO CASAS BOCA, DE $ 20.000 HASta 80.000, Maipú 159, Romano. v29

VILLA LUGANO, TERRENOS EN 100 meses, 3 cuadras estación, sobre la loma, vendemos, Corrientes 581. v30

VENDO DOS TERRENOS EN SANTOS Lugares á 3 cuadras tranvía Lacroze, facilidad, Senillosa 571. v30

VENDO HERMOSA CASITA 400 Vs. Cs. 3 piezas y dependencias á largos plazos, tratar Belgrano 1504. v29

VENDO BARATISIMO 1 O 3 LOTES, DE 10x35, facilidades de pago á 1 c. B. Vista 2 Ada San Martín, ambos con 2 vías tranvías, tratar, Belgrano 1964. v29

VENDO 20x60, 5 PIEZAS, COMEDOR, luz eléctrica, Boedo 1964, tratar dueño de 8 á 10 y de 3 á 5, 45 $ vara, mitad al contado.

VENDO ESPLENDIDA PROPIEDAD altos y bajos, Rivadavia 8897 esquina Olmos, 14 piezas, cochera ó garage, para familia distinguida ó renta, mitad al contado y á 3 años.

VENDO TRES CASAS, UNA MAZA E Inclán 10x30 va., 4 piezas de material, demás servicios; otra Pavón y Maza, 10x42 varas, 4 piezas y comedor, y 3 piezas chicas, demás servicio; otra Luca y Garay, 10 por 40, sala, comedor, 3 dormitorios y demás servicio; tratar San Juan 2344, D. Marotta.

VENDO LUJOSA CASA MUY BARATA, compuesta de 8 habitaciones y todo confort, deseable, al lado bulevar Gaona y Chubut, tranvías todas direcciones. Mirñay 989, de ocho á diez mil pesos, al contado, lo demás á plazos; tratar Velazco 267, dueño.

COMPRA de CASAS, TERRENOS y CAMPOS

A VENDER RAPIDO SU CASA O TErreno, acudid á C. G. Semería, Jujuy 1222. v30

A REMATAR O VENDER CASAS Y TErrenos sin gastos, con resultado positivo, ver antes á V. Novelli, Victoria 772.

COMPRO CASA, CONSTRUCCION VIEJA radio Callao á Pueyrredón (al contado) por carta, Corrientes 4240. v29

CASAS, TERRENOS, CAMPOS, colonias estancias, casas quintas, en cualquier radio y paraje de la República, compramos, vendemos, permutamos é hipotecamos. Operaciones en 48 hrs. Barbicane Co., Corrientes 354.

PARA VENDER RAPIDO SUS CASAS, terrenos y campos, con publicación en LA PRENSA, no cobrando gastos si no se vende, y dinero en hipoteca, ocurra al rematador Juan Daneri, Lavalle 641, U. T. 4205, Avenida, y Almagro 1053, de 9 á 12 m. v18m

PRESTAMOS E HIPOTECAS

A 8 ojo HIPOTECAS, GUTIERREZ, Cangallo 322. v30

AL 6 ojo DOY CON Y SIN HIPOTECA González Videla, 25 de Mayo 140. v2m

A COMERCIANTES Y PROPIETARIOS da dinero Frías, 25 Mayo 140, esc. 17.

AL 8 ojo A LARGOS PLAZOS CUALquier cantidad, Cano Rivas, Maipú 17. v4m

A ROSA C. DE CABRERA POR HIPOtecas á interés módico, grandes y pequeñas cantidades, Victoria 551.

A COMERCIANTES, PROPIETARIOS Y sobre libretas se hacen préstamos, Maipú 254.

A BAJO INTERES CON O SIN HIPOTEca, préstamos en general, Mansini, Corrientes 633.

A LIBRETAS DE TERRENO, TITULOS, dinero, sin comisión al anticipo, Rivadavia 1569, 2o. piso.

AL CREDITO, PRESTAMOS EN EL día sobre títulos y automóviles, B. Mitre 1045.

AGENCIA FINANCIERA, DINERO EN 2a. hipoteca, sobre casas, campos, San Martín 424. v30

A BACIGALUPPI Y RUA, POR HIPOtecas á módico interés, Avenida de Mayo 682.

A COMERCIANTES, PROPIETARIOS, dinero rápido, Crédito Sud Americano, Rivadavia 863.

AGENCIA FINANCIERA, DINERO A comerciantes, propietarios, empleados, San Martín 424.

A COMERCIANTES Y PROPIETARIOS da dinero en 24 horas, R. Triay, Suipacha 212. v30

ANTONIO ZULIANI PRESTA 10.000 $, 30, 50, 70, 90, 150 y 350.000, casas ó campos, Cangallo 523, U. T. 3761 Av.

A MENSUALIDADES SE DA DINERO en hipoteca y para construcciones á 13 años de plazo, Compañía Argentina, Suipacha 23, de 11 á 4. v29

AL CREDITO SUD AMERICANO DEsde el 7 por ciento hace las 1a. y 2a. hipotecas sobre casas, campos, construcciones, terrenos y títulos, Rivadavia 863.

A BAJO INTERES DAMOS DINERO EN hipoteca y edificación sin prima ni anticipos, plazo fijo y mensualidades pudiendo levantarse la deuda, Unión Financiera, Moreno 430.

A LOS COMERCIANTES . . . ANTES de presentarse judicialmente, se les facilita dinero efectivo, para arreglarse con sus acreedores, absoluta reserva; por carta ó personalmente á L. R., Belgrano 1815, de 2 á 5.

BRIC-A-BRAC, ANTICIPA DINERO sobre alhajas, muebles, automóviles, pianos y mercaderías generales, Rivadavia 2578. v30

CINCO A 500.000 $ DOY SOBRE CASAS Y campos, Bolívar 173.—Mango. v30

CINCO MIL PESOS AL 1 ojo MENSUAL en hipoteca bien garantido necesito, Meccia, Av. de Mayo 1276, 1er. piso.

DOY DINERO EN EL DIA SOBRE TÍtulos y mercaderías, Victoria 773.

DINERO A COMERCIANTES CON SOLA firma, Viamonte 1135, esc. 25. v30

DOY HIPOTECA 3, 5, 8, 10.000 $ Directo, Güemes 3440.

DINERO PARA CONSTRUIR AL 8 ojo anual sin prima ni anticipo, Salta 607.

DOY DINERO SOBRE BOLETAS DE empeño, B. Mitre 514, escritorio 3. v1m

DOY 1500, 3 y 5000 PESOS EN HIPOTEca y cantidades chicas sobre libretas; B. Mitre 641, Silvani.

DESEO COLOCAR 30.000 $, NO ADmito intermediarios, casilla de correo 1819.

DOY DINERO A COMERCIANTES, LAvalle 1282, de 2 á 5, Mauricio Feinstein. v3m

DINERO SOBRE LIBRETAS, ESCRITUras y automóviles, sin comisión, Salta 607.

DOY DINERO EN EL DIA A LIBRETAS y automóviles, Reconquista 212, escr. 15 de 2 á 5.

DINERO NECESITA EN HIPOTECA? Pase por Agencia Hipotecaria Intermediaria, Cangallo 541, escritorio 9.

PRESTAMOS E HIPOTECAS

DINERO EN HIPOTECA, A PLAZO fijo ó mensualidades, 5 ojo, Seint ...

DOY DE 5 A 300.000 $ EN HIPOTECA no atiendo intermediarios, Armenia número 1726.

DINERO SOBRE HIPOTECA, TENEMOS orden de colocar en partidas grandes y chicas, Francisco Rayseli é hijo, Victoria 1032. v1m

DINERO EN HIPOTECA SOBRE CASAS y campos se da cualquier suma á bajo interés con amortizaciones adelantadas al 80 ojo del valor.—José D. Faro, Reconquista 144. v3mayo

DINERO EN HIPOTECA, A 5 años DE plazo, con amortizaciones mensuales ó trimestrales, sin recargo de prima, tenemos para colocar desde 5000 $ en adelante, se trata directamente con los interesados. Hansen y Cía., Victoria 856. v29

HIPOTECAS, CUALQUIER CANTIDAD, trámite rápido, Crédito Río Platense, Cangallo 627.

INDUSTRIAL NECESITA $ 1.000 PARA retirar mercadería aduana, pago buen interés, sin corredor, P. L. Medrano 338.

LA SOCIEDAD INTERNACIONAL DE construcciones, Soc. Anón. capital 4.000.000, de Amberes, da directamente dinero en hipoteca, sin comisión, Esmeralda 520. v29

NECESITO $ 22.000 AL 10 ojo 1a. HIPOteca, Maipú 284.

NECESITO DE 10 A 45.000 $ AL 12 ojo, sin corredor, Paso 279.

NECESITO 800 $ CON GARANTIA INmejorable, escribir H. G., Tacuarí 446.

NECESITO 6.000 $ EN HIPOTECA PAra edificar, tratar Cabildo 2871, Belgrano.

NECESITA USTED DINERO EN HIPOteca? Ocurra á José D. Faro, Reconquista 144. v3mayo

NECESITO 2000 PESOS PARA UN NEGOcio urgente, garantido sobre bienes, buenos intereses, A. P. R., poste restante, capital.

NUEVO BANCO ITALIANO, SECCION Administración Propiedades, Reconquista 26, ofrece $ 40.000 y $ 6.000 en hipotecas sobre casas en la capital. Se admiten corredores. v1m

PRECISO SOBRE CASAS CAPITAL 4.000 $, 8.000, 25.000 y 45.000, Reconquista 325, Pozzi.

PRESTAMOS PARA EDIFICACION, HIpotecarios y bancarios, ocurrir Rivadavia 1255, esc. 420.

PESOS 30.000, NECESITO URGENTE, sobre valiosa fracción de tierra, no atiendo corredores, Salamendi, Cangallo 527.

PUEBLOS DEL SUR, DOY HIPOTECA cualquier suma, Latorre, Rodríguez 67, Lomas. v30

SOBRE CAMPOS Y CASAS, doy DINERO en hipoteca.—José D. Faro, Reconquista 144. v3m

TENGO MUCHO DINERO PARA HIPOtecas, Cacurí, Rivadavia 767.

COMPRA Y VENTA DE NEGOCIOS

ALMACEN VENDO A PRUEBA, BALCEdo 3690. v29

ALMACEN, UNICO, SE VENDE SIN COrredor, Juan Mata, Alsina 1134. v29

ALMACEN VENDO, CHARLONE 18, con contrato de 4 años y 80 $ de alquiler.

ALMACEN VENDO, POCO CAPITAL y un buen diario, Rosetti 151, Chacarita.

ALMACEN POR CHARCAS, UNICO, 15.000 pesos vendo.—A. Lobeto, Alsina 487.

ALMACEN 6.000 $ POR PALERMO, 8 años cont. vendo, A. Lobeto, Alsina 487.

ALMACEN AL SUR, CON CONT. ALQ. 100 $, cap. 6.000 $ vendo, Alsina 487.

ALMACEN UNICO, ESQUINA, DIARIO 150 $ vendo 3.000 $, Venezuela 1331.

ALMACEN CENTRAL, ARMAZONES casa, vendo 5000 $, Lavalle 2042.

ALMACENES A ELEGIR BUENOS vende Palma, Belgrano 1240.

ALMACEN CENTRAL ALQ. $ 150, diario $ 100, vendo $ 4000, Belgrano 2780.

ALMACEN 4000 $, UNICO, ARMAZ. casa, diario 150 $, C. Calvo 1400.

ALMACENCITO DE COMESTIBLES á prueba vendo 1300 $, tratar Alsina 1409. v1m

A REMATAR NEGOCIOS, SIN PAGAR comisión, ocurrir Del Campo y Cía., Venezuela 1331.

ALMACEN Y BEBIDAS, DIARIO 60 $, alquiler 52, vendo 800 $, Venezuela 1331.

ALMACEN POR P. DE JULIO, CON contrato, grandes comodidades vende.—A. Lobeto, Alsina 487.

ALMACEN CENTRAL, UNICO, 4 años cont. muy bueno vendo, Datos, al balanceador público A. Lobeto, Alsina 487.

ALMACEN UNICO BUENO VENDO, ver balanceador público Juan Solari, Moreno 2200. v15m

A CUALQUIER PRECIO, SE VENDE Casa de modas, por enfermedad, Libertad 114.

ALMACEN VENDO, BARRIO DE MUcho tráfico, poco capital, trato con interesado, Neuquén 1065, Caballito. v30

AGENCIA COLOCACIONES CENTRAL vendo barata, deja 400 $, tratar Belgrano 1802.

ACEITERIA VENDO 835 $, VILLARROEL 1265, verla en la misma, Darwin y Humboldt. v30

ALMACEN VENDO CON EL 20 ojo DE rebaja, contrato 4 años, Estados Unidos 2701, urgente. v30

ALMACEN CENTRAL SOBRE 6.000 $ único, buen diario, véndese, Sgo. del Estero 612.

ALMACEN VENDO EN CABALLITO, seguro Avellaneda, armazones casa.—Fierro, Viamonte 2801.

ALMACEN VENDO EN FLORES, UNICO, recién instalado, edificio moderno.— Fierro, Viamonte 2801.

ALMACEN VENDO POCO CAPITAL Sobre Vera y Chubut.—Fierro, Viamonte 2801.

ALMACEN AL NORTE, 4 años CONTR., alq. 140, 10.000 $, vende Piazza, Tucumán 877.

ALMACEN POR RIO DE JANEIRO, alq. 200, cntr. 4 años, alq. 340, 5 piezas, Piazza, Tucumán 877.

ALMACENCITO EN 1.800 $ O A BAlance, vendo por no congeniar sus dueños, hace buen diario, razón Alsina 1408.

ALMACEN BEBIDAS POR CORRIENtes, armazones casa vendo 3500 $, Lavalle 2043.

ALMACEN 7000 $, ALQ. 110 $, CONTR. 4 años, venta 4000 $, á prueba, armazón casa, Venezuela 1441.

ALMACEN POR CORDOBA 4000 $, diario 100 $, armazón casa, Venezuela 1441.

ALMACEN POR BULEVAR, UNICO, contrato, comodidades vendo urgente, á balance, 15 ojo descuento, Uruguay 494.

ALMACENES DE 2000, 2500, 3000, 4000, 5000, 6000, 8000, 15.000 $ vendo, Viamonte 1636.

ALMACEN PALERMO, 5.000 $ Y OTRO en Barracas, vendemos, Florida 668, escritorio 6.

A VENDER O REMATAR RAPIDO, sin gastos, su negocio, ocurran, Florida 668, escrit. 6. v30

ALMACEN CENTRAL, UNICO, BUEN despacho bebidas, vende Ardáiz, Bolívar 154.

ALMACEN MUY BUENO SOBRE Triunvirato, buen coperío, vende Ardáiz, Bolívar 154.

ALMACEN BUENO PIDA HOY AL BAlanceador Ghiorzi, ocasión cierta, Córdoba 1032. v3m

ALMACEN ESQUINA, ARMAZONES CAsa, frente á gran estación de tranvías, mucho despacho bebidas vendo 3000 $, Alsina 1616.

ALMACENCITO VENDO 1500 $, ALQ. 90 pesos, 2 piezas, contr. 3 años, diario 40 pesos á prueba, gran negocio, Victoria 1970, Pascual.

ALMACEN POR CABALLITO VENDO, cap. 3000 $, alq. 120 $, contr. 6 años, 3 piezas, único, mensual 2000 $, Victoria 1970, Pascual.

ALMACEN CENTRAL UNICO 4 ESQS., armaz. casa sin llave y con facilidades pago vendo por desgracia familia, Victoria 1970.

AL... A... B... C... DESEA Vd. BAlancear ó rematar su negocio, rápido y con reserva? ocurra á nuestro escritorio San José 742, Couceiro y Estevez.

ALMACEN EN PUEBLO, CERCA DE LA capital, venta mensual 10.000 $ con largo contrato y facilidades de pago, vende A. Lobeto, Alsina 487.

ALMACEN AL SUD, SE VENDE, CONtrato 5 años, alquiler 105 $, venta mensual 3000 $, capital 25.000 $, ver al señor Ardáiz, Bolívar 154.

ALMACEN UNICO, ARMAZONES CASA, gran esquina, 5 piezas, gran bulevard, 3.500 $, sin llave, diario 100 $, vendo, Alsina 1594.

ALMACEN, CARABOBO 724 ENTRE Monte y Juita, rematará los días 5 y 6 de Mayo, A. Lobeto, ver detalle en la sección respectiva. v2

ALMACEN SOBRE RIVADAVIA, UNIco vendo 8.000 $, mensual 5.000 $, contrato, otro central 3.000 $, arm. casa, diario 150 $, Cochabamba 1707.

ALMACEN VENDO EN BULEVAR IMportante, contrato 4 años, armazones de la casa, por datos Rivera 1801, atiendo solamente al interesado. v30

ALMACEN DE LUJO EN FLORES, A 2 cuadras al Sur de la plaza, venta excepcional, por división de sociedad, por informes, Varela 664, de 7 á 11. v30

ADOLFO PEREZ, NO COBRA GASTOS para vender ó rematar cualquier negocio, legalidad y reserva, escritorio, Venezuela 1441, U. T. 3783, Libertad.

## VENTA de MUEBLES y OBJETOS VARIOS

MUEBLERIA "LA CONTINENTAL" — Gran fábrica de muebles por mayor y menor. Casa de confianza, fundada en el año 1870, Rivadavia 2327.

¡OJO! ¡OJO!

Familias, novios y á mi clientela en general, les aviso que habiendo confeccionado mi fabricación de muebles en su solidez y todos los estilos, los más modernos y elegantes, si quieren amueblar sus casas con poco dinero, pues hallarán un inmenso y variado surtido de muebles para amueblar desde la casa más humilde hasta la más lujosa, á 30 por ciento más barato que en otras casas. Se liquidan:

200 juegos dormitorio desde 90 $ á . . . 1.500
150 juegos de comedor, desde 80 á . . . 3.500
150 juegos de sala, 9 piezas, desde 85 pesos á . . . 500
100 juegos escritorio ministro desde 100 pesos á . . . 800

Y gran cantidad de muebles sueltos y sillería de toda clase, con especialidad en muebles macizos para la campaña. Se envían catálogos gratis, pudiendo pedir los muebles por número, que serán enviados igual al diseño del catálogo con toda la garantía; embalaje y remisión gratis, estación embarque.—Fco. Vadone. v1m

NO COMPRAR MUEBLES!! Antes de ir á "El Siglo", Pellegrini 578 á 20 meses y varias liquidaciones. v30

OCASION: POR AUSENTARSE EL DUEÑO á Europa, se liquidan en venta particular los muebles que adornan la casa, Montevideo 179, Verlos de 3 á 5 p. m. v29

OJO PELUQUEROS, A PLAZOS Y AL contado, vendo mesas, lavatorios, espejos, sillones, toilettes, cajoneras, armazones, etc., fábrica y depósito, Las Heras 2063 entre Andes y Junín, A. Rivera. v1m

OJO, LINDO JUEGO DE SALA SE vende á cualquier precio por ausentarse, Salta 855. v29

OJO PELUQUEROS, PRECIOS INCREIBLES, muebles vendo, juegos completos, para tres oficiales. Flaquer, Chacabuco 392. v20

OJO PELUQUEROS: MESAS, ESPEJOS, sillones, sillitas, estufas, cajoneras, lavatorios y toilettes todo estilo vendo baratísimo, única fábrica y depósito; ver precios F. Falivene, Sarandí 717. v1m

PIANO FRANCES, BUENO, SE VENDE en 140 $, Corrientes 3707. v29

PIANO PLEYEL EN BUEN USO VENDO en 150 $. Venezuela 650.

PIANOLA NUEVA VENDO A PLAZOS, verla Córdoba 2673. v30

PIANOS ESTUDIO 40 $. BOISSELOT 260, bueno, otro 200 $ vendo Cangallo 1336.

PIANO MENDELSSHON CASI NUEVO, 3 pedales en 450 $. Méjico 1636.

PIANOS Y AUTOPIANOS VERTICALES y 1/4 cola, venta barata, Méjico 1636.

PIANO MARCA ORTIZ Y CUSSO SE vende, Alvarez 1937, verla de 9 á 2 p. m. v3m

PIANOS GARANTIDOS A 20 $ MENSUALES, casa Riverola, C. Pellegrini 155. v30

PIANO CASI NUEVO SE VENDE BARATISIMO, Rivadavia 2019, casa Roger. v29

PIANO PLEYEL, GRAN FORMATO, armazón de acero, vendo, ocasión, Matheu 1668

PIANO ORTIZ Y CUSSO, 2 MESES USO, vendo por ausentarse á Europa, Rivadavia 3314.

PIANOS NUEVOS, ESPLENDIDOS EN liquidación, por cambio de dueño, Rivadavia 6718.

PIANO RIQUISIMO NUEVO, VENDO urgente mitad precio, por ausentarme, Bogotá 2381.

PIANO NUEVO GRAN FORMATO TRES pedales vendo en 400 pesos, Venezuela 1473.

PIANO ALEMAN LUJOSO GRAN FORMATO, 3 pedales, nogal, vendo barato, Tucumán 1671. v3m

POR CAUSA DE PARTIDA SE VENDEN 2 dormitorios y varios artículos muy barato, dirigirse Esmeralda 954, dpto. X.

PIANOS PAGADEROS A 25, 30, 35 Y 40 pesos mensuales, surtido de todas las marcas, D. Marguignot, Corrientes 925. v21m.

PIANOS MARCAS GARANTIDAS DESDE 20 $ mensuales, entrega inmediata, sin fiador, antigua casa Hansen, Salta 505. v1my

PIANOS LEHMAN Y SPAETHE, MARCAS registradas y conocidas en todo el mundo, desde 20 $ mensuales, sin fiador; Corrientes 3163. v6m

PIANOS STICHEL Y WARNE, MARCAS registradas y conocidas en todo el mundo, desde 20 $, sin fiador, Sarmiento 1463 y 1467, C. T. 2329, Central, U. T. 406, Libertad. v30

REGIO DORMITORIO IMPORTADO, 7 piezas, con otros muebles sueltos, vendo por ausentarse á Europa, los primeros días de Mayo, Laprida 1759.

SE VENDE ESPLENDIDO JUEGO SALA, 55 $, rico espejo 35 $, Uruguay 1069.

SE VENDEN VARIOS SILLONES, UN escritorio y dos espejos, Cangallo 736.

SE VENDE JUEGO DE COMEDOR POCO uso, San Juan 1256. v29

SE VENDEN CUATRO BILLARES USADOS, Rivadavia 2970. v3m.

SOFA, 2 SILLONES, 6 SILLAS VAQUETA, casi nuevas, vendo barato, Camargo 763.

SE VENDE UNA CONSOLA CON ESPEJO, en muy buen estado y barato, Perú 717. v20

SE VENDE UNA MESA DE COMEDOR de cedro y 4 chicas enchapadas. Sgo. del Estero 254.

URGENTE VENDO UN RICO JUEGO sala, 9 piezas y un cuadro antiguo escudo Napoleon, Ramos Mejía 615. v29

UNA FAMILIA POR AUSENTARSE A Europa, vende sus muebles, Av. Alvear 1702. v29

VENDO DORMITORIO NUEVO, POR ausentarme del país, Suipacha 530, 2o. piso.

VENDO PARTICULARMENTE JUEGO Luis XV, para matrimonio, poco uso, Salguero 234. v30

VENDO JUEGO DE DORMITORIO CON cristalero, juntos ó separados, Sarandí 749. v30

VENDO JUEGO DORMITORIO DE NOGAL, barato, por ausentarme á Europa, Independencia 772, altos.

VENDO BARATO UN JUEGO MUEBLES nuevos de roble, de arte, matrimonio, Solís 351. v30

VENDO UN JUEGO DE COMEDOR, UN dormitorio de roble y cedro, flamante, verlo de 9 á 3, martes y jueves, Villa del Parque, calle Argerich 3023. v30

## COMPRA Y VENTA DE AUTOMOVILES

AUTOMOVIL DELAYE, SE VENDE, buen estado, Misiones 48. v30

AUTOMOVIL VENDO DOBLE FAETON, mitad de su valor, Santa Fe 2525. v29

AUTOMOVIL VENDO CHARRON, 8 HP. 2 cilindros $ 2.500, Cerviño 378. v29

AUTOMOVIL PANHARD se VENDE, Rivadavia 6063.

AUTOMOVILES DE LUJO PARA FAMILIAS se alquilan por mes, Pozos 841 v30

AUTOMOVIL BRASIER LANDAULET, taxímetro, en perfecto estado vendo, Rivadavia 4501. v30

AUTOMOVIL LANDAULET EN BUEN uso vendo á plazos, Belgrano 3233, de 8 á 11 a. m. v29

AUTOMOVIL PANHARD LANDAULET, 18 caballos, en buen estado vendo, Posadas 1231. v30

ATENCION! VENDO COCHE LANDAULET en perfecto estado, muy buena ocasión, Spalni, esc. 7, Ada de Mayo 561. v30

AUTOMOVIL LANDAULET, TAXIMETRO en buen estado, parada en Avenida de Mayo, se vende, verlo Junín 1654. v29

AUTOMOVIL DOBLE FAETON INGLES, nuevo, flamante, de la acreditada marca Argyll, se vende. Rivadavia 2071, $ 600

AUTOMOVIL ROCHET SCHNEIDER casi nuevo, vendo á toda prueba, Bmé. Mitre 2480, Colombo. v2m

AUTOMOVIL DOBLE FAETON ESPECIAL para taxímetro se vende, Brandsen 401.

AUTO LANDAULET, MARCA FRANCESA, con taxímetro vendo urgente á plazos, Charcas 870.

AUTOMOVILES, PARA COMPRAR verdaderas ocasiones ocurrir á Spina, Pueyrredón 950. v1m

AUTOMOVIL PRIMA, 12 HP., DOBLE faetón, verdadera ocasión 1.100 $. Pueyrredón 950. v1m

AUTOMOVIL LANDAULET CON TAXIMETRO, vendo 1400 $, á toda prueba, Anchoris 180.

AUTOMOVIL FAETON, 14 A 16 HP., vendo 2000 $, marca italiana, Anchoris 180.

AUTOMOVIL DELAUNAY BELL VILLE, en muy buen estado, se vende urgente, verlo y tratar Cabildo 15, de 8 á 11 a. m. v30

AUTOMOVIL FIAT 20-30 HP., LANDAULET, limousine en perfecto estado, uso particular, vendo, Boulogne Sur Mer 279. v30

AUTOMOVIL MARCA DURKOPP, CON taxímetro, faetón, listo para trabajar, se vende, por ausentarse el dueño, Brasil 1710. v30

AUTOMOVIL LANDAULET, 20-24 HP, poco uso, marcha garantida, se vende barato, suelto y tratar, Independencia 2194, de 9 á 12 m. v1m

AUTOMOVILES NUEVOS Y USADOS SE venden al contado y por mensualidades, sin fiador y se permutan por terrenos, Solís 580. v3m

AUTOMOVIL LANDAULET FIAT, CON carrocería lujo, se alquila para familia, por horas ó por mes, Independencia 1743. v5m

AUTOMOVILES, LANDAULET ULTIMO modelo, 12-18 HP., Peugeot, Delage, Protos, Isotta, Diatto, Fiat se venden á plazos, hotel de Mayo, pieza 50. v30

AUTOMOVIL RENAULT LANDAULET lujoso, poco uso, marcha perfecta, vendo urgente, facilidad pago, verlo Billinghurst 1227, de 1 á 4.

## COMPRA Y VENTA DE AUTOMOVILES

AUTOMOVIL TORPEDO, MARCA francesa, casi nuevo, especial para campo y garantido, gran ocasión, vendo, Alsina 2240. v30

AUTOMOVIL DOBLE FAETON FRANCES, nuevo, flamante de la afamada marca Chenard y Walcker se vende en la mitad de su valor, Rivadavia 2071.

AUTOMOVIL BUICK, 25 HP., NUEVO, completo, con taxímetro, vendo á toda prueba, barato, verlo y tratar de 8 á 10, Lima 1536.—Julián Escala.

AUTOMOVIL RENAULT, LANDAULET, limousine, lujosa carrocería, especial para familia, se vende, tratar Guido 1835, de 5 á 7 de la tarde. v30

AUTOMOVIL SE VENDE CHANON landaulet, 12 HP, con patente y taxímetro; verlo y tratar de 7 á 10 a. m., Ayacucho 850. v30

AUTOMOVIL PANHARD Levasseur Landaulet, 4 cilindros, 18|24 HP., con taxi, recién colocado se vende, barato y con facilidades, Suárez 828, Boca, Martina.

AUTOS LANDAULET RENAULT, TAXIMETRO, Panhard de lujo, se venden ó se alquilan por día ó por mes, con facilidad de pago, Las Heras 2370, de 9 á 12. v30

AUTO LANDAULET, RENAULT, CON taxi, Panhard de lujo, carrocerías landaulets, nuevas y usadas, á todos precios y gustos, facilidades de pago, Las Heras 2370. v30

AUTOMOVILES, ENTREGAMOS SIN fiador, á todo chauffeur que pruebe su competencia y buena conducta, á pagar en mensualidades, sin recargo en los precios de las casas importadoras, Banco Proveedor del Río de la Plata, Sarmiento 757. v17m

AUTOMOVILES Y CARROCERIAS, CASA especial de ventas á comisión. Se reciben en depósito á precio reducido. Kragelund y Co. 2071 Rivadavia 2075. U. T. 3601, Libertad. Se ofrecen ventajosas condiciones á los vendedores y buenas ocasiones á los compradores.

AUTOMOVILES PARA FAMILIA, LIMOUSINE, carrocería de lujo, se venden 3 nuevos, Levassor, Bayard y Fiat, ocasión única, pues necesidad urgente obliga á su propietario á deshacerse de ellos. Se venden con garantía absoluta y muy baratos. Dirigirse á Olivero, Rivadavia 659. v30

CARROCERIA LANDAULET INTERIOR cuero, se venda urgente, Av. Alvear 1622.

CLEMENT BAYARD, 4 CILINDROS, 12 HP., landaulet, con taxímetro, 1.500 $, Pueyrredón 950. v1m

CAMION AUTOMOVIL "SAURER", SE vende. Especial para campo con ruedas de acero dentadas para andar por pantano en terreno blando, carga 5 toneladas, fuerza 30 caballos, se ocupan 15 kilómetros por hora consumiendo cada 100 kilómetros 32 litros; por la bondad de la fábrica se recomienda como un especialísimo vehículo de transporte, para verlo en el garage Colombres 532, tratar Arturo Llusá, San Martín 132, de 4 á 6 p. m.

FIAT SE VENDE, 24 HP, A PRUEBA, verlo y tratar de 12 á 2, Bmé. Mitre 2739. v29

GRAN PICHINCHA: 12-16 HP. LANDAULET N. A. G. con taxímetro y patente por el año corriente, informes G. Prayar, de 12 á 2 y de 6 á 8, Tucumán 433.

LANDAULET HISPANO-SUIZO 12|15 casi nuevo, patente y taxímetro pago, se vende, E. Unidos 3073.

PANHARD GEVASSEUR, 18.24, LANDAULET limousine, casi nuevo, se vende, Guatemala 5175. v1m

PANHARD LEVASSEUR 24-30 HP CARROCERIA landaulet Limousine, especial para familia, casi nuevo, se vende á toda prueba, Guatemala 5175. v1m

RENAULT, 2 CILINDROS, 10 HP., LANDAULET, con taxímetro 1,500 $, Pueyrredón 950. v1m

SE VENDE CHATA AUTOMOVIL, NUEVA, por ausentarme, verla Uruguay 972.

SE VENDE UN AUTOMOVIL RENAULT, 12 HP., con taxímetro, Victoria 1472. v1m

SE VENDE UN AUTOMOVIL DOBLE faetón 10 HP., tipo especial para taxímetro con capota americana rueda de auxilio y todos sus accesorios, con sólo dos meses de poco uso particular, para verlo y tratar Gallo 2013. v30

VOITURETTE DION 12-16 L CARROCERIA landaulet vendo, Rivadavia 1819. v30

## ANIMALES Y RODADOS

AMERICANA CON O SIN CABALLOS Y chatas kilos 3000, compro, Moreno 1971.

ALSINA 2553, COMPLETO SURTIDO breaks, milords, americanas, faetones, charretas. v30

ATENCION: LIQUIDACION FORZOSA de toda clase de carruajes de la fábrica de C. Cavallier, por cambio de local, Vicente López 259. v1m

AMERICANAS BREAKS, ID BREAK A vidrieras, dogcarts, sulkys, chatita, coupés 3|4 y 2 asientos, milores llantas acero y goma, surtido de coches, para campo, en venta, F. Maestro, Sarmiento 1730.

BREAK LLANTAS DE GOMA USADO muy barato, 25 de Mayo 522. v29

BREAK, CABALLO Y GUARNICIONES de ocasión vendo Jujuy 1222.

BICICLETAS: PERSISTENT, PEUGEOT, Fiat, Triumph, Tres Fusiles, Humber, etc. se pagan en 10 meses, Salta 366. v30

BREAK CASI NUEVO SE VENDE DE ocasión, Rivadavia 2578, Bric á Brac.

BICICLETA MAGNIFICA Y EN BUEN estado, vendo, ocurrir Venezuela 964, de 2 á 8 p. m.

BICICLETA EN BUEN ESTADO Y BARATA se vende, calle Carlos Pellegrini 879.

BICICLETAS INGLESAS LAS MEJORES las más fuertes y de precisión, Salta 363. v30

BICICLETA RUEDA LIBRE VENDO, con un mes de uso, por desgracia personal y ausentarse afuera, con urgencia, Castro Barros 324. v30

CANARIOS SE VENDEN VARIOS CASALES, Paraguay 2550.

CABALLO A TODA PRUEBA, PARA coche ó carrito se vende, Sarandí 1268.

CHATA FUERTE CON TOLDO PARA un caballo, se vende barato, French 2275 v30

COCHE Y DOS CABALLOS DE PLAZA vendo para verlos de 8 á 10 a. m., Lavalle 1246. v29

CHATA ARENERA NUEVA CON 3 CABALLOS á prueba vendo, de 10 á 12 m., Paseo de Julio 712. v30

CARRO DE 2.500 KS. Y BUEN CABALLO, con montura y demás, vendo, Perdriel 57, Solís y Caseros. v1m

CABALLOS TIRO, A TODA PRUEBA, tipo superiores, jóvenes, sanos, llegaron de afuera un lote donde podrán elegir, Río de Janeiro 1501, Amicont. v29

DOCKART, SULKY, Y TILBURY MUY barato, de ocasión, 25 de Mayo 522.

FURGON Y CHATITA DE REPARTO muy barata, 25 de Mayo 522. v29

HORNEROS, ESTIERCOL DE 65 CABALLOS se vende, Solís 1958 ó U. paiza 1781. v1m

MILORD Y COUPE DUNI, LLANTAS DE goma, vendo, Larrea 1336.

MULOS GRANDES, VENDEN Muñiz 1658 tranvía 19. v.9

MILORD LLANTAS DE GOMA CASI nuevo de ocasión, 25 de Mayo 522. v29

MOTOTRICICLO SE VENDE 3 RUEDAS ó se cambia por una motocicleta 1 cilindros, P. B., Inclán 670.

MOTOCICLETAS DE OCASION 50 DIFERENTES marcas, todos los gustos y precios, vendemos barato desde 250 $. Barbicane Co., Corrientes 354. v29

MILORD EN BUEN USO LISTO PARA trabajar vendo en 150 pesos, carrito casi nuevo 100 $, caballos de á solo á toda prueba liquido, San José 1747, de 12 á 1. v1m.

PERRO DE CAZA enseñado, SE DESEA en alquiler, para los domingos; se pagará bien; escribir á Fernández, Callao 825 v30

PESEBRES ALQUILO 20 PARA carros y chatas, con buenas comodidades, Perdriel 755. v29

PERROS LIQUIDACION, FOXTERRIER 10 pesos, galgos bardo 10, ovejeros 10, de guardia 10, Moreno 677, Botella.

POTROS MUY ESPECIALES PARA TIRO pesado, venderán Turditi y Ferro, el jueves á las 8 a. m., en su nuevo local Mitre 1692, Avellaneda. v29

SE VENDE BUEN REPARTO QUESERIA Méjico 4104. v29

SE VENDE ESPLENDIDO CABALLO Anglo-Normando, Carlos Pellegrini 440.

SE VENDEN UNA O DOS CHATAS ARMADAS, tratar Soler 3687.

SE VENDEN 2 CABALLOS DE TIRO pesado y liviano, en yunta y á solo, Alsina 1545.

SE VENDE UN CARRO DE CHANGADOR con un lindo caballo, para coche fúnebre, Espinosa 2436. v30

SE VENDE JARDINERA CON MONTURA y caballo ó sin él, San Matías 4445, Floresta. v30

SE VENDE COCHE, LLANTAS GOMA, 2 caballos, por ausentarme á Europa, Alberti 1421, de 7 á 10 a. m. v1m

SE VENDE DOBLE FAETON, AMANSADORA, con sus arneses, precio $ 600, Venezuela 4128. v30

SE VENDE UNA YUNTA DE TORDILLOS negros, de coche particular; se dan á prueba, Venezuela 4128. v30

SE VENDEN 15 ZORRAS VOLCADORAS en buen estado, capacidad 3|4 metros cúbicos, trocha 600 mm. escribir Casilla correo 404, B. A. v1m

SE VENDEN MILORES LLANTAS DE goma, caballos y guarniciones, con facilidad de pago, Costa Rica 4550. v30

SE VENDE URGENTE UN CUPE DE 2 asientos en buenas condiciones (barato) con varas y lanza, Fco. Lacroze 3475, hora de 7 á 10 a. m. v29

SE VENDEN 3 CHATAS DE CAJON, con tara de 5,500 ks., con caballos y guarniciones completas, los caballos á prueba, Tenco 58, P. Patricios. v29

## ANIMALES Y RODADOS

SE VENDE CHATITA LIVIANA PARA cualquier reparto, Güemes 4027, Palermo. v29

SE VENDE UN CUPE DE DOS ASIENTOS, llantas de goma, casi nuevo con caballo y guarniciones á sólo o se alquila, Ayacucho 214. v30

SE VENDE BICICLETA MARCA Rm. Withwort, usada, casi nueva, en 80 $, costó 200, con dos cambios de marcha, calle Humberto 1291, 1er. piso. v29

SE VENDEN 20 JARDINERAS DE PANADEROS, 4 carritos y 5 chatitas de reparto, para kilos 1000, 2000, 3000 y 4000, todo en perfecto estado, Garay 2850, fábrica. v30

SE VENDEN, CUPE MILORD, UNA YUNTA de caballos, guarnición, libreas y demás accesorios de un servicio particular, verlo y tratar de 9 á 12 y de 2 á 6, Covallos 441. v30

VENDO CARRITO DE MANO, ISABEL la Católica 1181, Barracas.

VEINTE MULAS EN VENTA PARTICULAR, Balcarce 352. v1m

YEGUITA GRAN TROTE PARA CUALQUIER reparto, vendo, Canalejas 1361, Flores. v30

## VENTAS VARIAS

ARMAZONES, MOSTRADORES, TABIQUES, instalaciones, baratísimo, B. Mitre 1990. v30

ARMAZONES CAFE, BOTICA, ALMACENES, baratísimos, vendo, carpintería italiana, Sarmiento 1278. v3m

ARMAZONES, MOSTRADORES, FIDEERAS, instalaciones, liquidación forzosa, Rivadavia 1964.

ARMAZONES, MOSTRADORES, NUEVOS y usados, vendo, heladeras 60 $, fideeras, San Juan 952. v3m

ACCIONES PREFERIDAS DEL BANCO Valencia y Aragón, se venden 60 con el 5 olo pérdida, Yerbal 2745. v29

ARMAZONES MOSTRADORES INSTALACIONES, liquidación verdadera, Cangallo 1777. v5m

ARMAZONES, MOSTRADORES, INSTALACIONES en general, barato, Corrientes 2311. v3m

A 30 $ DENTADURAS GARANTIDAS para masticación perfecta, Uruguay 196. v3m

ARMAZONES USADOS SE VENDEN baratos apropiados para zapatería ó cigarrería, Sáenz Peña 1187.

ARMAZONES REMATA PARANA 455, heladeras, fideeras, mostradores, mesas, sillas. v29

ARMAZONES, MOSTRADORES, HELADORA instalaciones, vendo barato, Corrientes 2315. v3m

ARMAZONES, MOSTRADORES, HELADERAS, fideeras, instalaciones, artículos generales, baratísimos, vendo, [illegible] v30

ARMAZONES 20 $, MOSTRADORES 70 $, armazones 20 $ por desalojo, B. Mitre 2478. v3m

ARMAZONES, MOSTRADORES, HELADERAS, fideeras, baratísimo, fábrica, Humberto I 1536. v3m

ALHAJAS FINAS PAGADERAS EN 20 mensualidades, vende casa importadora á empleados nacionales, municipales, Bancos, oficiales del ejército y armada, etc., La Comercial, Av. de Mayo 1032, U. T. 4343, Libertad.

COCINAS SE VENDEN PARA RESTAURANT y familia, barato, Cangallo 2530.

COCINA DE METRO Y MEDIO APTA para fonda con dos hornos vendo, Perú 072. v29

CAJAS REGISTRADORAS NATIONAL DE ocasión con facilidades de pago, todos los modelos. Pidan datos á A. Moya, Arredondo 2469. v1m

CAJONES DE SEGURIDAD Y ALARMA "Barbicane", con 36 secretos, para almacenes, tenderos, cafés, cocherías, vendo $ 30 colocado, Barbicane Co., Corrientes 354. v29

CIGARRILLOS DE TODAS MARCAS, fósforos Victoria, Estrella y otros y gran surtido de artículos de librería, cigarrería y juguetería, se rematarán el martes 29 de Abril, á la 1 p. m., en la calle Venezuela 802 esquina Piedras. v29

ESTANTERIA, MAQUINA DE COSER Y calzado, de ocasión, se vende, Santa Fe 2856.

FONOGRAFO CON 160 DISCOS DOBLES vendo, señor Pérez, Solís 939.

FOTOGRAFIA: CAMARA FOLDING Gaumont 13x18 completa, con trousse Zeiss se vende, Tucumán 2248, dept. A. v30

INCUBADORA CYPHERS EN PERFECTO estado, se vende, dirigirse por carta á Eduardo Rojas, Villa Lugano. v29

LANCHA A NAFTA, CONFORTABLE, cómoda, construcción sólida, capacidad 15 personas, se vende en 3200 $, San Martín 142, esc. 13, J. Herrera. v1m

LIBROS DE FACULTAD, DERECHO, medicina, ingeniería, americanos y de colegio, hay un gran surtido de ocasión en la "Gran Quemazón", Bolívar 591. La casa compra y canjea libros usados. v3m

LIQUIDACION TOTAL INMEDIATAMENTE, corredor comercial inglés debe vender muestras suizas como carteras y bolsas para señoras, navajas de afeitar, también géneros de plata y otros artículos, no dando número por su extensión, toda de la mayor calidad por venta, personalmente hoy y mañana á Rivadavia 1255, escritorio 108, desde las 10 a. m. á las 5 p. m.

P. G. TERREYRO, CUESTIONES JURIDICO-sociales, en venta, Cabaut y Cía. v1m

PALCO ALTO EN EL TEATRO COLON se vende á precio de abono por 20 funciones, tratar Vicente López 152, de 9 á 12 m.

SE VENDEN LOS UTILES DE UN SASTRE, Méjico 1643, pieza 26. v2m.

SE VENDEN ARMAZONES CAFES Y boticas, baratísimo, Lavalle 1392. v2m

SE VENDEN INSTALACIONES COMPLETAS para tienda, Carlos Pellegrini 551. v30

SE VENDE BANCO DE LUSTRAR CALZADO y una vidriera, Pavón 1357, Piñeyro.

SE VENDEN LAS INSTALACIONES del restaurant Rivadavia 619, tratar 8 á 10 a. m. v29m

SE VENDEN 2000 PLANTAS DURAZNO, injertos de tres años, este año darán fruta, criadero La Samaritana, Monte Grande. v1m

SE VENDEN TRES PLANTAS MUY BARATAS, 2 palmas y laurel blanco con buenas tinas y pies de hierro, Ferrar y Campichuelo 352.

UN LOTE DE MERCADERIAS DE OCASION, librería, papelería y juguetería, por lo que den, Sociedad Cooperativa Comercial, Rivadavia 563, de 9 á 11.

VENDO HOY EN REMATE ARMAZONES, mostradores, médidas, heladeras, vidrieras, parantes y 8000 $ mercaderías, almacén, Estados Unidos 1699.

VIDRIERAS, ARMAZONES, MOSTRADORES y un gran surtido de artículos de librería, cigarrería y juguetería, se rematarán el martes 29 de Abril, á la 1 p. m., en la calle Venezuela 802 esquina Piedras.

ZAPATEROS, VENDO 2500 PARES DE hormas modernas, por surtido y por par, un motor eléctrico, retazos de cuero y suela, Saavedra 1027.

## COMPRAS VARIAS

A DOMICILIO compro ropa de hombre usada, 25 de Mayo 414, C. T. 1053, Av. v26m

ATENCION: COMPRO ROPA USADA, hombre, señora, pago bien, Paraguay 2143, M. B. v1m

BANDONEON Y PIANO, SE NECESITA, instrumentos, Victoria 4260, de 11 á 1.

COMPRO BOLETAS DE empeño, Balcarce 188, escritorio 8.

CHIMENEAS OCASION, COMPLETAS, perfecto estado, mármol ó pizarra compro, M. G. M., Ayacucho 108, San Martín F. C. C. A.

GALPON SE COMPRA, OCURRIR Carlos Calvo 3038, á las 9 a. m. v1m

LIBROS DE DERECHO, AMERICANOS, de facultad y de colegios compro de ocasión, Bolívar 591. v3m.

LIBROS! COMPRO!, HISTORIA Y DERECHO, librería de Emilio Perrot, Santa Fe 1785. v3m

ROPA USADA DE HOMBRE COMPRA La Confianza, B. de Irigoyen 453. v1m

SE COMPRA UNA PIEZA DE MADERA desarmable en buen estado, P. Seifut, Alsina 690.

## PERSONAS BUSCADAS

ELISEO VARELA, domiciliado en INGENIERO Luiggi, desea saber el paradero de su hermano Enrique Varela. Dirigirse á J. García, Ing. Luiggi (F. C. O.) v1m

JUAN GRUSOVIN CARNICERO lo busca su propia hermana Ana; Pilcomayo 1973, Piñero.

LA FAMILIA VILLA DESEA ENCONTRAR á su prima señorita Antonia Cosimi Disana, italiana, Vera 26. v30

MATEO PALACIO DESEA SABER EL paradero de su hijo Constantino. Su padre vive Cangallo 1433.

SE DESEA SABER EL PARADERO DE Celso López Fernández, lo busca su madre, 2392 Avenida del Tejar, Belgrano. v1m.

SE DESEA SABER EL PARADERO DE la señorita María Luisa Iglesias, la busca su hermano Casimiro, Sud América 1447. v29

SE DESEA SABER EL PARADERO DE los hermanos de Andrés Repetto, por asuntos de interés, dirigirse á Manuel Lema, calle L. Valentinas 168, V. Alsina. v29

SU TIO SILVESTRE ARGUELLO, DESEA saber el paradero de Manuela Arguello, por asuntos de familia; por carta á Corral de Busto, Prov. de Córdoba. v1m

SE DESEA SABER EL PARADERO DE Angel Busto, radicado en Barracas calle Sur, lo busca su hermana Dolores por asuntos de familia, Independencia 2707. v30

## MATERIALES DE CONSTRUCCION

A TORTAJADA PIDA CATALOGO DE puertas etc., Pueyrredón 623. v1m

A $ 150, CASILLAS desarmables, MUY prácticas, Tortosa, Charcas 2940. v30

A TORTOSA Hnos., PIDA CATALOGO de puertas, etc., Charcas 2940. v28m.

ALAMBRE TEJIDO, POSTES BARATO, puertas á 6 $; Pueyrredón 623. v1m

A $ 1,06 CHAPAS NUEVAS, COLUMNAS desde 2 $. Pueyrredón 623. v1m

A $ 0,11 EL METRO LINEAL, MACHIMBRE tea, de 1x3, nuevo, Charcas 2940. v30

A MATERIALES NUEVOS Y USADOS, liquidación permanente Marini, Rivera 1626. v13m.

A $ 0,65 EL METRO, TIRANTES TEA, de 3x8, nuevo, 3x3 á $ 0,33 y 1x3 $ 0,11, Charcas 2940. v30

A 22, 27, 30 y 35 ctvs el METRO DE alambre tejido; portoncitos hierro $ 6, Charcas 2940. v30

A 5 CENTS. PIE, LIQUIDO LOTE TIRANTES y tablones 2 pul.; Pueyrredón 623. v29

ACUDAN A RIVADAVIA 3047 A COMPRAR puertas y ventanas de calidad superior y precio muy reducido. v26m.

ANTES DE COMPRAR PUERTAS Y ventanas pidan catálogo á Iriarte é hijo, Montes de Oca 1526. Se remite gratis. v26m.

A $ 1,06 CHAPAS CANALETA, DE 6 pies, nuevas sanas, de 7 $ 1,22, de 8 $ 1,40, de 9 $ 1,58 y de 10 $ 1,76, Charcas 2940. v30

ALTO! PUERTAS PATIO mts. 3 POR 1.10 á 34 $ m|n., ms. 2.30 1 á 28, 2.10, 0.70 á 18 tea, 1x3, machimbre 0.12 pies, Gallo 1912. v29

ATENCION! CHAPAS A 0.10 CTS. TIRANTES 2x3 0.15, 3x3 0.25, 1x2 0.05 cts., madera dura 0.60 m., columnas á 3.50, umbrales mármol á 2, 3, 4, 5 $; puertas, ventanas, celosías, liquido, Victoria 2400. v30

A VER LAS PUERTAS MAS BARATAS y de trabajo mejor concluido en la gran fábrica mecánica de Eugenio Noel é hijos, Rivadavia 2631. Se remite gratis catálogo ilustrado, inmenso surtido de materiales de construcción. v10m

PERSIANAS Y CELOSIAS A PRECIOS módicos, fábrica premiada, Rivadavia 8247. v1m

POLVO DE LADRILLOS, MUY ESPECIAL, á $ 3.50 el metro, Avenida Alvear y Gallo, se entrega en las obras á precio convencional "La Argentina", Juncal 2751. v1m

SE VENDEN PUERTAS DE PATIO 6 baratas, Sáenz Peña 1187.

VENDO OCHO PUERTAS Y PERSIANAS de negocio, baratas, razón Entre Ríos 362. v29

## COMPRA DE MUEBLES Y ALHAJAS

ALHAJAS Y POLIZAS DE empeño, COMPRO, 25 de Mayo 414 y 418. v2m

AL VENDER SUS MUEBLES AL CONTADO, pago bien, Silva, Alsina 466.

ALHAJAS Y POLIZAS DE empeño COMPRA La Confianza, B. de Irigoyen 543. v1m

A VENDER SUS MUEBLES OCURRA á Díaz, Sarmiento 3858, U. T. 1567, Mitre.

A BUEN PRECIO COMPRO MUEBLAJES ó sueltos, Alsina 472, U. T. 2690, Av. v30

AL VENDER SUS MUEBLES LLAMEN á C. Dufour, Rivadavia 2563, U. T. 3952, Mitre. v1m

AL MEJOR PRECIO COMPRO MOBILIARIOS y muebles sueltos, Adolfo, Viamonte 1429. v29

A BUEN PRECIO COMPRO MUEBLAJES ó sueltos, José, Sarmiento 2616 y Cochabamba 1776. v1

AL VENDER SUS MUEBLES AVISE A Villar y Tamelo, que pagan bien al contado, Bolívar 190, U. T. 2302, Libertad. v30

## AVISOS VARIOS

ALQUILANSE 2 TORNOS NUEVOS, CON fuerza motriz, Misiones 355, carpintería.

ALGUN AFICIONADO en FILATELICA que quiera cambiar estampillas para colección ó vender, las que necesito, puede pasar por el escritorio Rivadavia 305, 2o. piso, de 2 á 5.30, J. Brindani.

HOMBRES ACTIVOS E INDUSTRIOSOS que deseen explotar con poco trabajo en la capital ó provincias lucrativas industrias. Soliciten libro explicativo gratis á The Industrial American Agency, B. Mitre 612, escritorio 3. v10m

LAS PERSONAS CARITATIVAS TIENEN ocasión de ejercer un acto de verdadera caridad socorriendo con un óbolo cualquiera á la familia de Cándido Amil, calle Parral 833, quien se encuentra enfermo crónico é incurable, con la esposa imposibilitada para el trabajo y 3 niños menores de 5 años.

SE ALQUILA UN AUTOMOVIL POR mensualidades, tratar Sarmiento 1964 de 12 á 2 a. m., cochera No. 11.

SE RUEGA A LAS PERSONAS QUE tengan restos en la bóveda de los herederos de don Juan Trotti, en el cementerio de Las Heras, se sirvan retirarlos en el término de 30 días, á contar desde la fecha, pasado dicho plazo los restos serán depositados en el osario general. Buenos Aires, 25 de Abril de 1913. v30

ZAPATEROS Y FABRICA DE CALZADO, compro calzado por terreno, B. de Irigoyen 756.

## EXTRAVIOS Y HALLAZGOS

OLVIDADO CARTERA GRANDE, NEGRA en automóvil, tomado Florida hasta Maipú; devolverlo á Maipú 151, será gratificado.

RELOJ DE ORO CON MONOGRAMA, SE ha perdido en Luján ó en el tren al regreso de la peregrinación el domingo 27, Se dará una buena gratificación al que lo entregue en Victoria 572. v2m

SE HA PERDIDO UN LLAVERO con 8 llaves y un pito, al que lo devuelva á la calle Hernandarias 1553 se le gratificará.

SE RUEGA DEVOLVER CANGALLO 1575 1er. piso, prendedor de señora con gran brillante perdido el sábado de noche, Cangallo y Montevideo, se le recompensará reglamento.

## COMPRA Y VENTA DE MAQUINAS

CONSTRUCTORES: VENDO MAQUINA mezcladora á mano, Montevideo 376.

COMPRESOR A AMONIACO IMPORTADO producción 90 moldes de 18 kilos, cada 24 horas, motor Otto, 20 caballos gas pobre, trasmisiones poleas, dinamo todo completo para establecer fábrica especialmente campaña, sobre fuerza 6 caballos para otra industria, se vende, escribir L. T., casilla correo 303.

MAQUINA ESCRIBIR MONARCH, casi nueva, vendo señor Pérez, Solís 939.

MAQUINA PARA FABRICA DE AGUAS gaseosas, se vende barata, Luna 174. v1m.

MAQ. DE ESCRIBIR MODERNAS, VENDENSE 2 por cierre de oficinas, casi nuevas, cinta 2 colores, Perú 259. v1m

MAQUINA A BLACK, CILINDRAR SUELA, hacer viras y apurar bota, hormas y escaboradas, vendo. Rivadavia 3025. v30

MAQUINA DE ESCRIBIR HAMMOND, Nro 12, ideal de poco uso, vendo por 65 $, Belgrano 3483. v1m

MAQUINA HACER MEDIAS KNITTING compro ocasión, Victoria 990, de 6 á 8, Nicolet. v30

MAQUINAS DE ESCRIBIR LIQUIDANSE 4 de ocasión, como nuevas, baratas, Barbicane Co., Corrientes 354. v29

MAQUINAS ESCRIBIR NUEVAS Y USADAS, Underwood, Remington y otras liquido, Reconquista 524. v29

MOTOR A GAS OTTO 4 HP. PERFECTO estado, vendo barato, verlo Maza 1567. v29

MAQUINAS DE ESCRIBIR A $ 10, 12, 14, 15 y 17 por mes en 10 meses, enseñanza completa del manejo, Salta 366. v2m

MAQUINA VENDO, UNA SIERRA SIN fin 90 ctms. máquina para repinar tablero, única en el país, Guatemala 4641, Palermo. v30

MOTOR A VAPOR CON CALDERA, EN muy buen estado, 8 HP., y un motor á nafta 2 HP, se venden baratos, Paunero 855, Landa.

MAQUINAS CORTAR Y PUNZONAR chapas y planchuelas de hierro se venden por 500 $, vale $ 1500, á mano ó á vapor. Santa Rosalía 414. v29

MAQUINAS DE ESCRIBIR NUEVAS Y de ocasión, Underwood, Torpedo, Monarch, Hammond, Ideal, Remington y otras garantizadas y á prueba, Persistent Co., Salta 366. v2m

SE VENDEN DOS MOTORES A GAS, verlos y tratar Cangallo 136.

SEMBRADORA ALFALFA Y TRIGO, 20 discos, nueva, se vende 300 $, San Martín 142, escrit. 19, G. Herrera. v1m

SE VENDE MOTOR DE 35 HP. TOSI de alta y baja presión con condensador y su caldera con economizador, en perfecto estado; funcionando diariamente. Se venden también las trasmisiones, poleas, etc. Venta forzosa por desalojo del local. Para verlo funcionar pasar de 7 a. m. á 5 p. m., por Sarmiento 2235.—M. S. Bagley y Cía. Ltda. v29

VENDO BARATO MOTOR A NAFTA DE 5 caballos, tratar Tacuarí 1582. v30

VENDO MOTOR A NAFTA, DE 8 CABALLOS de fuerza, Senillosa 577. v30

VENDO MAQUINA BRAZO, FRAGA 254 v30

VENDO MAQUINA Cañón, Singer, con herramientas: tratar Colonia 225.

VENDO MAQUINARIAS CARPINTERIA, motores, tornos, balancín, pompas, etc., Constitución 2385. v29

VENDO MOTOR A NAFTA DE DOS CABALLOS, de poco uso, se puede ver trabajar, 15 de Noviembre 2034.

## ARRENDAMIENTO DE TIERRAS

ARRIENDO 75 CUADRAS EN PONTEVEDRA; tratar de 12 á 2.30, Brasil 1551. v1m

ARRIENDANSE EN GARDEY, TANDIL, 676 hectáreas, agricultura, ganadería, Lima 355.

ARRIENDO 490 HECTAREAS DE MUY buen campo, en el partido de Lobos, en un lote ó fraccionado, tratar Perú 142 de 2 á 4. v2

ARRIENDO 1350 HECT. DE CAMPO flor especial para trigo, maíz, etc. en Gral. Pinto, tratar con dueño A. Jeery, B. Mitre 553. v1m.

ARRIENDANSE EN Cañuelas 52 CUADRAS de campo flor especial para tambo, 20 cuadras de estación, conocido por Los Galpones, de Teodoro Gargiulo, población y dos jagüeles, tratar en el mismo.

CAMPO ESPECIAL PARA INVERNADA ó tambo en el Partido de San Vicente, se arriendan dos fracciones de 275 hectáreas cada una, ocurrir Mitre 1329, Avellaneda. v29

ESTACION Glew, F. C. S., A 30 CUADRAS y á 50 minutos de tren de la ciudad arriendo para chacra de verduras y criadero de aves, lotes de 10 hectáreas hasta 150, tratar de 11 a. m. á 1, Gutiérrez, Tacuarí 1278. v3m

NECESITO DE 30 A 50 HECTAREAS de campo para arrendar cercano á la capital y estación ferrocarril con población, ofertas á A. M., calle San Juan 3464. v3m

SETECIENTAS hectáreas DE CAMPO SE arriendan en Castelli, para tratar calle Belgrano 993. v30

SE ARRIENDAN DOS CAMPOS, UNO de 5 cuadras, otro de 12, á 20 cuadras de Haedo, tratar San Justo, M. J. Larumbe. v30

SE ALQUILAN 45 CUADRAS CAMPO flor para pastoreo ó agricultura, cerca de los mataderos de La Plata, tratar Bustamante 32. v1m

SE ARRIENDAN 1000 HECTAREAS DE rico campo para agricultura y ganadería, dista 2 leguas de Lobos y estación Carboni, tratar Sarmiento 487, escritorio 1, segundo piso. v29

SE DA A MEDIAS A FAMILIA PIAMONTESA con recomendación, práctico en agricultura un terreno de 15 hectáreas cerca de una estación y á 40 minutos del Retiro, para chacra, quinta con población, árboles frutales, gallinero, 200 gallinas, cerdos, caballo, vaca, molino á viento con todo lo necesario para trabajo, Corrientes 833, escritorio Marinelli. v30

SE ARRIENDA UNA LEGUA DE CAMPO alambrada para ganadería y agricultura con contrato por 5 años, buen pastoreo, hay varios lotes de alfalfa, agua buena y varias poblaciones, ubicado en General Pico, F. C. O. y F. C. P., á 30 cuadras de la estación del mismo pueblo. Por informes al señor Carlos Malvicino, en Trenque Lauquen ó en el hotel Moiso y Bal, en General Pico. v5m

## ALQUILER DE CASAS

ALQUILASE CASA CON LUZ INSUPERABLE, Entre Ríos 258. v30

ALQUILASE CASITA, VERLA Y TRATAR Cucha-Cucha 411. v30

ALQUILASE DEPARTAMENTO, Viamonte 1326. v1m

ALQUILASE CASA MATHEU 1040, TRATAR de 9 á 11 a. m.

ALQUILANSE MAGNIFICOS ALTOS EN pleno centro, Suipacha 117.

ALQUILASE CASA EN FLORES, SAN Eduardo 2956, 4 piezas y comodidades.

ALQUILASE CASITA, TRES PIEZAS, C. Barros 1028, tratar Charcas 2042. v30

ALQUILO DEPARTAMENTO CENTRAL, Rivadavia 2543, tratar al 2545. v30

ALQUILO CASA ALTA ESQ. TRIUNVIRATO y Canning, 7 habitaciones. v1m

ALQUILASE CASA SAENZ Peña 336, llaves al 401; tratar Tucumán 373.

ALQUILASE DEPARTAMENTO A LA CALLE y lindas piezas, Irigoyen 1328. v30

ALQUILO CASITA EN CABALLITO, DOS piezas 55 $, Achával 652.

ALQUILO CASA, YERBAL 3330; TRATAR en Maipú 126.

ALQUILASE DEPARTAMENTO EN 75 $ Rivadavia 3840. v1m.

ALQUILO CASA, PINO 2484, DE 6 PIEZAS 2 de servicio y todas comodidades.

ALQUILASE CASITA BAJA 3 PIEZAS, A. Montes de Oca 587.

ALQUILO CASA 4 PIEZAS Y NEGOCIO moderno, Cucha Cucha 1148. v3m

ALQUILO CASAS, TODAS LAS PIEZAS á la calle, San Juan 2002. v30

ALQUILO, URUGUAY 275, LINDA CASA amueblada, llaves Cangallo 1575. v1m

ALQUILASE CASA MARMOL 59, $ 230, verla 8 á 11 y 2 á 4, salas 2, piezas 6. v29

ALQUILASE EN 65 $ CASITA, DIRECTORIO 3024, llaves Quirno 417, Flores.

ALQUILASE PRIMER PISO, 8 PIEZAS, 2 chicas, patio, todo confort, Mitre 3564

ALQUILO PRECIOSA CASA, BAJA, nueva y con todo confort, Charcas 1615. v1m

ALQUILASE CASA AL NORTE, 10 PIEZAS y demás comodidades, Melo 223. v30

ALQUILASE BUENA CASA, CON 5 PIEZAS, en 110 $, Treinta y Tres 715. v30

ALQUILASE UN PISO MODERNO A una cuadra del Congreso, Entre Ríos 268. v1m.

ALQUILASE CASITA COMODA, A. Montes de Oca 251; tratar misma calle, casa 37.

ALQUILASE CASA NUEVA 7 PIEZAS Y dependencias, gas, luz, etc., 235 pesos, Chile 3462.

ALQUILASE PRIMER PISO SIN ALTOS, 8 piezas grandes, etc., confort moderno, Mitre 3524, 330 $. v1m.

ALQUILASE 160 $ CASA 24 DE NOVIEMBRE 1270, con 6 piezas, verla y tratar de 1 á 5. v1m

ALQUILASE CASA, 6 PIEZAS GRANDES y demás, 24 Noviembre 163, verla de 9 á 11 y de 1 á 4.

A 70 $ ALQUILO CASA, 4 PIEZAS A cuadra de la estación Villa Luro, Yerbal 4551, tratar Pergamino 51. v1m

ALQUILO CASA, SAN JUAN 2553, 6 amplias habitaciones, en 165 $, llaves al 2551. v30

ALQUILASE DEPARTAMENTO ALTO, 2 habitaciones, comedor y servicio, Sadi Carnot 1134. v1m

ALQUILASE EN BELGRANO, CASITA de 3 piezas, cuarto de baño y demás comodidades, calle Crámer 2900. v1m

ALQUILASE CASA REGIA, 7 PIEZAS, 2 de servicio y dependencias con cloacas, Vidt 245.

ALQUILASE CASA NUEVA, 8 PIEZAS Y servicios, fondo, terraza, cloacas, luz eléctrica, agua caliente, etc., Lavalle 3451.

ALQUILASE ELEGANTE CASA AMPLIAS comodidades, Méjico 2362; de 9 á 11 y de 1 á 3. v1m

ALQUILO CASA 4 HABITACIONES Y comodidades, General Paz 3135, á una cuadra Cabildo, pesos 95, de 2 á 4. v1m

ALQUILO DEPARTAMENTO, COMEDOR pieza y 2 piecitas, 60 $. Acevedo 1077, de 2 á 5 p. m.

ALQUILASE CASA 9 PIEZAS, RIOJA 1706, fondo, verla todo el día, tratar en la misma. Catamarca 1085. v30

ALQUILO CASA DE 2 PIEZAS, COMEDOR y cocina, en 60 $. Remedios 3838, Floresta.

ALQUILASE CASA DE 3 PIEZAS, PARA corta familia, Alberti 619, llaves y referencias en el almacén de la esq. v1m.

ALQUILO CASA EN 1er. PISO, ALTOS, con todas comodidades y terraza, Solís 901, verla de 7 a. m. á 4 1|2 p. m. v1m

ALQUILASE CASITA DEPARTAMENTO á corta familia, Jujuy 1667, No. 3, tratar al 1673. v20

ALTOS, RIVERA 1869, ALQUILO NUEVA casa, 6 piezas y dependencias, tranvías 94, 96, 97, 95 y 87.

ALQUILASE CASA 7 PIEZAS Y DEMAS comodidades á una cuadra de Cabildo, Zapata 250, tratar Nicaragua 4860.

ALQUILASE EN FLORESTA, BACACAY 4075, casi esquina Segurola, casita 4 piezas y cocina 70 $.

ALQUILASE CASA BAJA MODERNA, 5 piezas y servicio, 24 de Noviembre 25 y Rivadavia.

ALQUILASE, MATHEU 1342, DEPARTAMENTO interior de 2 piezas, primer patio. v2m

ALQUILO CASITA 4 PIEZAS, 1.200 VARAS terreno, Rivadavia 10281, llaves en la esquina. v1

ALQUILO LA CASA BONORINO 809, 3 piezas, con gas, agua, baño, tratar Falcón 2264. v1m

ALQUILO CASA, 8 PIEZAS, VESTIBULO y servicios 110 $, Tandil 3395, esquina Azul, Flores. v1m

ALQUILASE HERMOSA CASA, 5 HABITACIONES, baño, completo, etc., terraza, Salguero 309.

ALQUILASE CASA MODERNA LUJOSAMENTE arreglada, 7 piezas, una cuadra de Rivadavia, Dolores 124, Floresta. v29

ALQUILO EN CONSTITUCION HOTELITO, nuevo, chiche, precio módico, Garay 1323. v30

ALQUILASE CASA ALTOS, TODAS COMODIDADES, Rivadavia 5375, de 8 á 11 y de 1 á 5 p. m. v3m

ALQUILASE CASITA MODERNA, ENTRE el Once y el Colegio Nacional, Moreno, Liniers 34. v29

ALQUILASE PETIT HOTEL EN Belgrano á una cuadra de Cabildo, calle Aguilar 2519, tratar Moreno 1620. v1m

A CALLE PERU 1157, ALQUILASE casa de 6 grandes piezas y demás comodidades. v29

ALQUILASE CASA ALTA, 7 PIEZAS, cocina económica, baño completo, agua caliente, recién pintada, Cochabamba 2050. v30

ALQUILASE CASA DE 4 PIEZAS Y SALA 110 $, calle Parral 131; llaves en la esquina, tratar Montes de Oca 509. v30

ALQUILO LUJOSO DEPARTAMENTO nuevo, 3 piezas y una para servicio independiente, toda comodidad. Triunvirato 4162.

## ALQUILER DE CASAS

ALQUILO CASA, SALA, COMEDOR, 5 habitaciones, cocina, cuarto de servicio, Mármol 551, llaves en Mármol y C. Calvo tratar Río de Janeiro 1278.

ALQUILASE EN FLORES, CASA MODERNA, todas comodidades, doble vía tranvías, se da barata, Boyacá 611, llaves 613.

ALQUILASE EN 65 $ CASITA PARA familia, Magallanes 816, á sólo media cuadra de Montes de Oca, llaves en la esquina, tratar Corrientes 665, escrit. 11.

ALQUILASE, GALLAO 609, EL 1er. piso apto para matrimonio, las llaves en la zapatería, tratar Córdoba 3710 ó Uruguay 257, de 1 á 5.

ALQUILASE CASA EN AVELLANEDA central, moderna y con 3 patios amplios, tranvías 21 y 22, precio módico, O'Gorman 172. v1m

ALQUILASE CASA 5 HABITACIONES, cuarto de baño instalado, agua corriente y demás comodidades en 120 $, Sáenz Peña 226, Anchorena 381. v1m

ALQUILASE CASA DE 4 HABITACIONES y una para servicio, con galpón de 20 metros para cualquier industria, Espinosa 1932, tratar Moreno 1963. v2m

ALQUILANSE DOS CASAS NUEVAS, modernas, 7 habitaciones, hall, terraza, etc., Antofagasta 33 y 45 (1 cuadra de E. Ríos y Caseros).

ALQUILASE CASA BAJA, CON TODO confort moderno, con 7 piezas principales y demás servicios, en 230 $, Brandsen 1572. v1m

ALQUILASE CASITA EN 30 $, CON 3 piezas y 5 lotes de terreno y agua semisurgente en San Martín, tratar Salta 901.

ALQUILASE CASA NUEVA, CON GRAN terraza, 5 habitaciones, 2 de servicio, vestíbulo, baño, agua caliente, luz eléctrica, agua corriente y cloacas, Medrano 376.

ALQUILO CASA NUEVA, ALTOS, 4 SALAS, gran terraza, más comodidades 120 $. Estados 1106, una cuadra Alvear, Carreras y Sportiva, tranvía 37. v30

ALQUILASE CASA CHICHE EN FLORES Ensenada 166, una cuadra de Rivadavia y estación, F. C. 5 piezas, baño cocina, jardín, etc. v29

ALQUILASE ESPLENDIDA CASA NUEVA, 8 habitaciones, 3 patios, 2 vestíbulos, casa de todo confort, tratar en la misma de 3 á 5 p. m., Paraguay 4864 v29

ALQUILO EN CASA DE CORTA FAMILIA 3 piezas ricamente amuebladas, único inquilino, á entregar el 12 de Mayo Ramos Mejía 615, esquina Río Janeiro. v29

ALQUILASE LOS ALTOS DE LA ESQUINA de la calle Lavalle 3510, compuesta de 4 salas y 3 habitaciones, cloacas, luz eléctrica y gas. v1m

ALQUILASE BONITA CASA MODERNA con 6 habitaciones, vestíbulo, gran subsuelo, azotea, baño con artefactos, agua caliente y demás comodidades, Ombú 374, tratar Talcahuano 94. v29

ALQUILASE UN DEPARTAMENTO BAJO, 4 piezas, cuarto de baño, luz eléctrica, cocina á gas, agua corriente, gran patio, tranvía 34 á la puerta, Mendoza 2732. v30

ALQUILO FLORES, CABALLITO Y Belgrano á 110 y 90, casas modernas, D. Vista 914, Paysandú 1222 y Gaona, Franklin 2024 y Boyacá, O'Higgins 3354 y Congreso.—Becher, Victoria 557, escritorio 1.

ALQUILASE O SE VENDE lujoso PETIT-hotel, consta de sub-suelo, planta baja y alta, gran garage, bien distribuido y con todo género de comodidades, Victoria 2038. v6m

ALQUILASE CASA MODERNA, ORO 2719 dos cuadras de Santa Fe, hall, siete habitaciones decoradas, patios con galerías, vitraux, baños, etc., Llaves al 2715, tratar Cangallo 671. v30

ALQUILASE CASITA EN FLORES dos piezas, cocina, agua de bomba, mosaicos, jardín, lindo fondo, adoquinado, tranvía en frente en 45 pesos, calle Varela 1225, tratar Belgrano 1651.

ALQUILASE CASA CON TODO CONFORT, nueva de altos amueblada ó sin muebles, 6 piezas, 2 de servicio, 2 cuartos de baño, luz eléctrica, Rondeau 2070 entre Deán Funes y Rioja.

ALQUILO EN VILLA DEL PARQUE, 200 m. estación y tranvía 86, chalet esquina, 6 habitaciones, 150 $, otro 4 habitaciones, 110 $, servicios, gas, luz eléctrica, cloacas, nuevos, Helguera 3299 y Simbrón 3003.

ALQUILO ESPLENDIDA CASA, 1er. PISO, 7 piezas, 2 baños con accesorios, calefacción en toda la casa, 2 piezas servicio, 2 vestíbulos, etc., Estados Unidos 1020, frente á la plaza Independencia, hay portero. v20

ADMINISTRACION DE PROPIEDADES del Banco Francés del Río de la Plata, Reconquista 157.

SE ALQUILA:

AV. QUINTANA 583 al 87.—Regias casas con todo confort moderno, 7 piezas principales, hall y dependencias, $ 750 cada una.

P. de JULIO 1124.—Hermosas casas modernas, 6 piezas principales, ascensor y dependencias 250 $ cada una.

C. PELLEGRINI 1313.—Moderna, 10 piezas principales y dependencias, abierta de 2 á 4 p. m.

CONGRESO 2378.—Moderna, 4 piezas y dependencias 80 $.

SUIPACHA 1340.—Amplia, 9 piezas y dependencias.

MELO 846.—Departamentos modernos, tres piezas y dependencias.

CONSTITUCION 1849. — Varios departamentos mod., 3 y 4 piezas y depend., de 100 á 150 $.

RIVADAVIA 1569. — Departamentos modernos, 4 piezas y dependencias, 150 $.

MORENO 1935.—Moderna, 6 piezas principales y dependencias 200 $.

CHACABUCO 1010.—Modernas, 5 y 7 piezas y dependencias, de 170 á 210 $.

AVENIDA LA PLATA 293.—Moderna, cuatro piezas principales y dependencias 95 $

SARMIENTO 4528. — Moderna, 7 piezas principales, 2 piezas de servicio y dependencias 180 $.

GUARANI 102.—Moderna, 3 piezas principales, galpón, etc., 50 $.

LAS HERAS 1840.—Moderna, 8 piezas principales y dependencias 400 $.

AZCUENAGA 1279.—Moderna, 7 piezas y dependencias.

MALVINAS 271.—Moderna, 3 piezas y dependencias 60 $.

ALMAGRO 1551.—Moderna, 5 piezas y dependencias 150 $.

P. de JULIO 1124.—Departamentos 4 piezas y dependencias, 140 $.

CARLOS CALVO 1308.—Moderna, 5 piezas principales y dependencias 250 $.

M. CASTRO 435.—Moderna, 5 piezas y dependencias 70 $.

SAN PEDRO 4018.—Moderna, 4 piezas y dependencias, 40 $.

GUATEMALA 1301.—Moderna, 4 piezas y dependencias 110 $.

MATHEU 1922.—Moderna, 4 piezas, vestíbulo y dependencias 110 $.

ARENALES 3417.—Moderna, 8 piezas principales y dependencias 270 $.

MARIANO ACOSTA 1130 y ARROTEA 1050.—2 y 3 piezas y dependencias, 30 y 35 $.

EN ADROGUE, B. Mitre 885.—Moderna, 5 piezas principales y dependencias 100 $.

VENEZUELA 1664. — Moderna, 5 piezas principales y dependencias, 240 $.

SAN EDUARDO 1015.—Moderna, 2 piezas y dependencias, 70 $.

DEAN FUNES 592. — Moderna, 8 piezas principales y dependencias, 250 $ más impuestos.

GUANACACHE 4864.—Moderna, 4 piezas y dependencias 75 $.

D. FUNES 594.—Moderna, 7 piezas y dependencias 220 $ más impuestos.

RECONQUISTA 624|8.—Gran salón, sótano, 5 piezas y dependencias 650 $ más impuestos.

SOLER 4015.—Moderna, 4 piezas y dependencias 120 $.

FLORIDA 87.—Moderna, 7 piezas y dependencias, 900 $.

COCHABAMBA 1212.—Moderna, 5 piezas y dependencias, 220 $.

SUIPACHA 512.—Depto. mod., 2 piezas y dependencias, 220 $.

VICTORIA 1159.—Moderna, 6 piezas y dependencias, 300 $ más impuestos.

ESPINOSA 2203.—Salón, sótano, 2 piezas, etc., 90 $.

ARAOZ 1748.—Moderna, 3 piezas y dependencias 100 $.

MEJICO 1714.—Regios departamentos 4 y 5 piezas, etc., 200 á 250 $.

VICTORIA 1212.—Gran salón sótano, cuatro piezas, etc., 600 $ más impuestos.

CORRIENTES 783.—Hermoso entrepiso y dependencias.

CORRIENTES 783.—Amplio sótano y dependencias.

CORRIENTES 785.—Hermosos departamentos de 3 piezas y dependencias.

BARCENA 1863.—Moderna, 4 piezas y dependencias, 60 $.

VELAZCO 700 esq. ACEVEDO.—Salón, sótano, 2 piezas y dependencias, 90 $.

GUEMES 2963. — Hermosos departamentos de 2 y 3 piezas y dependencias, de 55 á 75 $ cada uno.

AGUIRRE 456 y 480.—Modernas, 4 piezas principales y dependencias, 110 $ cada una.

ARENALES 3024.—Moderna, 6 piezas principales y dependencias 260 $.

DIRECTORIO 1499.—Salón sótano, 3 piezas, etc., 90 $.

HUMBOLDT 102 al 106.—Salón, sótano, 10 piezas y dependencias. v28

BANCO Español DEL RIO DE LA PLATA.—Administración de Propiedades.

SE ALQUILA:

MAIPU 777, casa de 8 habitaciones, cuarto de baño, cocina, 2 piezas para servicio y toda clase de comodidades.

GARAY 529 y 539.—Dos casas de 7 habitaciones, cocina, cuarto de baño y piezas para servicio.

PARAGUAY 521.—Casa de 6 habitaciones principales y 2 para servicio, cocina y cuarto de baño, verla de 12 m. á 5 p. m.

ARENALES 1747.—5 habitaciones principales, 2 para servicio, cocina, cuarto de baño y cocina, verla de 12 á 5 p. m.

ECUADOR 1421. 5 habitaciones, cuarto de baño y cocina, 140 $.

RIVADAVIA 1216, edificio de 2 pisos, con 22 habitaciones, verla de 12 á 5 p. m.

CRAMER 1714, á 2 cuadras de la estación Belgrano. 5 habitaciones, cocina, cuarto de baño, luz eléctrica y jardín, 200 $, verla de 12 á 5 p. m.

SAN LUIS 2543, departamento de 4 habitaciones y demás comodidades, llaves en el segundo piso.

24 de NOVIEMBRE 327, departamento de 3 habitaciones, cocina, cuarto de baño y gran terraza, 125 $.

Peña 843, departamento de 3 habitaciones, 100 $.

MANUELA PEDRAZA 1675, 6 habitaciones y jardín, alquiler módico.

HELGUERA 2675|85, Villa del Parque, casitas de 2 y 3 habitaciones.

PUEYRREDON 916, gran local para negocio y sótano 330 $.

SAN LUIS 2779, gran terreno, se alquila con contrato.

## ALQUILER DE CASAS

BELLA VISTA, F. C. PACIFICO, QUINTA conocida por de Guzmán, 14.000 varas, árboles frutales, dos gallineros, 5 piezas, baño y anexos, gran pieza para depósito, se alquila, con ó sin contrato, por un precio módico, ocurrir Banco Francés, Reconquista 157. v1m

CASA AV. GAONA 1335, ALQUILASE, 4 piezas, jardín, etc., 100 $. v29

CASA CHICHE SE ALQUILA, EN 60 $, Monte Dinero 1137, tranvía 86. v29

CASA CHICHE, DE ALTOS, SE ALQUILA, Aguilar 2121, Belgrano. v30

CASA AL NORTE ALQUILASE, COMODA, con 5 piezas, Junín 147. v29

CASA ESQ. DE ALTOS, ALQUILO, Sáenz Peña 1604. v29

CASA QUINTA EN MORON, ALQUILO, tratar S. Martín 744, de 1 á 4. v29

CASAS SE ALQUILAN DE ALTOS, San Juan 2902. v29

CASA ESPLENDIDA SE ALQUILA, Cangallo 1263 tratar de 2 á 4. v29

CASITA NUEVA SE ALQUILA EN VELEZ Sársfield, calle Bogotá 4236. v30

CASA BAJA, MODERNA, 5 PIEZAS, 1 servicio, se alquila, Ascuénaga 287.

CASA CHICHE, AL NORTE, SE ALQUILA, verla Paraguay 2428. v30

CASA DE ALTOS, MODERNA, ALQUILASE, Güemes y Alvarez.

CASA DE ALTOS CINCO PIEZAS Y servicios se alquila, Lavalle 1205. v1m

CASA MODERNA, 4 PIEZAS MAS 1 DE servicio se alquila 220 $, Bolívar 1822.

CASITA SE ALQUILA, CERRITO 148. v1m

CASA SE ALQUILA, BILLINGHURST 1683, 180 $.

CASA DE 5 PIEZAS SE ALQUILA, Saavedra 1149. v30

CASA ALTOS, MODERNA ALQUILO, seis piezas, etc., Paso 778. v1m

CRAMER 1956, ALQUILO CASA, TRATAR Pueyrredón 1752. v1m

CASA SE ALQUILA, JUNCAL 2877. v1m

CASA MUY COMODA SE ALQUILA, Santa Fe 3216. v30

CASA MODERNA SE ALQUILA DE 7 piezas y comodidades, Cabildo 1681. v29

CASA CHICHE SE ALQUILA, DOLORES 354, 5 piezas, decorada, verla de 1 á 5 v1m

CASA NUEVA, SE ALQUILA, ANCHORENA 37, llaves Rivadavia y Anchorena. v30

CASA ALTA, NUEVA, SEIS PIEZAS Y comodidades se alquila, Humberto 2778. v30

CASAS LUJOSAS CON 5 PIEZAS Y DEPENDENCIAS alquílanse, Corrientes 1335. v30

CASA NUEVA, MODERNA; SE ALQUILA para familia, con comodidades, Yatay 467. v29

CASA MODERNA, 4 PIEZAS ESPACIOSAS y comodidades, se alquila, Pichincha 1140. v29

CASA ALTA MODERNA, CON ASCENSOR, se alquila, Sarmiento 1415, tratar Victoria 633. v30

CASITA CHICHE RECIEN CONSTRUIDA se alquila 140 $, Vera esquina Acevedo, verla, llaves almacén en frente. v29

CASA ALQUILO FLORESTA, 50 $, TRES piezas, Martínez Castro 962, tratar Tucuarí 832. v30

CASITA SE ALQUILA, COMEDOR Y 3 piezas con aguas corrientes y gas, tratar Junín 1294, verla Federico Lacroze 1916.

CASITA MUY LINDA SE ALQUILA EN Flores, calle Morón 3002. Llaves y datos almacén enfrente.

CASITA MUY LINDA Y COMODA, SE alquila, verla y tratar San Juan 2714, de 12 m. á 2 p. m.

CASA ALTOS, MODERNA, ALQUILO, 7 piezas, azotea, etc., French 2254 esq. Ascuénaga. v1m

CASA EN PALERMO, THAMES 1483, con 6 piezas y comodidades, se alquila barato para familia, abierto de 9 á 12.

CASA AMPLIA, DOS CUERPOS, CON muebles, jardín y demás comodidades, alquilo, Florida 883. v1m

CASA MODERNA, CON TODA COMODIDAD y confort, se alquila en la calle Corrientes 4311, verla á todas horas. v1m

CASA MODERNA, PISO BAJO, NUEVE habitaciones, alquílase 400 $ mensuales, Montevideo 1535. v1m

CASA CINCO PIEZAS, DEMAS COMODIDADES, 160 $ alquílase, Almagro número 557.

CASA CHICHE CON TODAS COMODIDADES, mucho fondo alquílase de 11 á 5 Córdoba 3021.

CASA ALQUILASE, 6 PIEZAS 210 $ A media cuadra Rivadavia, Flores, Curapaligüe 135.

CASITA 2 PIEZAS, ALQUILO PARA FAMILIA, fondo y demás, 27 pesos, Moreno 47.

CASA CHICHE SE ALQUILA MUY COMODA para matrimonio solo ó caballeros, Pozos 47. v1m

CASITA DE 3 PIEZAS SE ALQUILA en 55 $, Melincué esquina Atalaya, Villa del Parque, tratar Cangallo 586. v30

CASA GRANDE, SOLIS 1672, TODAS comodidades, flamante, verla de 12 á 4 p. m. v30

CASITA SE ALQUILA EN FLORES, Malvinas 549, 3 dormitorios, comedor, cuarto baño y demás comodidades. v1m

CASA PARTICULAR RICAMENTE amueblada, todo confort moderno, alquilo, informes, Tucumán 1620, de 2 á 6. v1m

CASA SE ALQUILA DE 6 HABITACIONES y comodidades, Bdo. de Irigoyen 270, llaves al 268.

CASA TODAS COMODIDADES Y 5 piezas, se alquila, Salta 170, tratar Salta 180. v1m

CASA DE 5 PIEZAS GRANDES SE ALQUILA, 150 $, Coronel Díaz 236, casi esq. Charcas, tratar tienda Charcas 3302. v30

CASA ALQUILO EN MATADEROS, 3 habitaciones, toda comodidad, mucho fondo, frente al tranvía, en 60 $, darán razón Victoria 3370.

CASA ESTILO CHALET, CON TODAS comodidades, instalación eléctrica, agua corriente, se alquila, Thames 2110 tratar General Guido 1662.

CASA DE 10 HABITACIONES, 5 BAJAS y 5 altas, en perfecto estado y con toda clase de comodidades, se alquila, Cabildo 938.

CASAS LUJOSAS ESPECIALES PARA profesionistas con doble entrada, 7 piezas alquílanse desde 350 $, San Martín núm. 522. v29

CASA MODERNA, 8 PIEZAS Y TODAS comodidades, se alquila barato, Esperanza 133, al lado estación Vélez Sarsfield. v1m

CASITA SE ALQUILA, EN VILLA Urquiza, dos piezas, cocina y cuarto de baño, con agua corriente, dos cuadras del tranvía 96; precio $ 45, Mar Chiquita 5783; llaves al lado; tratar Juncal 3130. v30

CASAS Y DEPARTAMENTOS LINDOS Y baratos con todas comodidades, mucho aire y luz, edificio nuevo, alquilo, Rawson 236-40. v29

CASA DE ALTOS 7 GRANDES HABITACIONES, y demás comodidades, se alquila, Independencia 3108, esq. 24 de Noviembre.

CASAS, SALA, VESTIBULO, 3 PIEZAS, comedor, escritorio, una pieza servicio, baño, etc., agua, cloacas, adoquinado, alquilo 140 $, Río IV esq. Senillosa.

CASITA CON TODAS COMODIDADES SE alquila, en Talleres, F. C. S., calle Manuel Castro 2875; tratar Pichincha 560, capital. v1m

CASITA, CON SALA, 3 PIEZAS, LINDO altillo y demás dependencias, se alquila, en la calle Boedo 330, por 140 $; tratar Las Heras 2989.

CASA MODERNA, SE ALQUILA PARA familia sola, sala, 3 dormitorios, comedor, 2 piezas de servicio, baño, cocina, vestíbulo y demás dependencias, Loria 1131, llaves y tratar Humberto 3274. v29

CASA NUEVA Y ELEGANTE, 7 DORMITORIOS, escritorio, sala, comedor, jardín, con ó sin garage para dos automóviles, y demás comodidades, Polvorín 250. Llaves al 228. Tratar, Rivadavia 5320.

CASA ESQUINA PRIMER PISO, SOLO, Humahuaca 3595, esquina Salguero, nueva, moderna, amplia y cómoda; barrio de cloacas y agua corrientes se alquila, tratar Sarmiento 562 (altos), precio conveniente. v1m

CASA SE ALQUILA, FEDERICO LACROZE 3277, 3 piezas, comedor, una pieza servicio, cuarto de baño, terraza, jardín, cloacas, agua corriente analizada por el Departamento Nacional de Higiene, tratar Serrano 1091. v30

CASA CHICHE SE ALQUILA EN EL Caballito, á cuadra y media de Rivadavia, con 4 habitaciones decoradas, vestíbulo, pieza de servicio y demás dependencias; verla y tratar en la misma. Hortiguera 162, tranvía á la puerta. v29

CABILDO Y COLEGIALES, LO MAS ALTO y sano de la capital, se alquilan dos casas nuevas modernas. Planta alta, propia para médico, consultorio de música ó familia, por su ubicación. Planta baja para corta familia con frente á Cabildo 759, 763, 767, brillante situación comercial, informes en la misma. v30

CASA BAJA, LUJOSA, RECIEN PINTADA al óleo y empapelada, situada en Rivadavia 3576, frente al C. Nacional, compuesta de sala, antesala, comedor, 3 dormitorios, cuarto de baño, cocina, 3 piezas de servicio, invernáculo, vestíbulo, dos patios con mosaico inglés y claraboya corrediza, instalaciones eléctricas completas. Contrato á 3 años, precio 400 $. v29

CASAS EN ALQUILER, TRATAR Suipacha 915, 1er. piso, B, de 2 á 6. R. PEÑA 14, 5 habit., 2 p. servicio, baño, cocina, azotea, etc., precio $ 190, llaves R. Peña 10. RIVADAVIA 1119, 7 habit., 2 p. servicio, c. baño, ag. cal, azotea, $ 390. EN LOMAS, RIO BAMBA 136, casaquinta "Petit Aîri", 6 habit., 2 cuartos baño, piezas servicio, cocina, cochera, etc.

DEPARTAMENTO 3 PIEZAS GRANDES, 1 chica, agua, cloacas, aire, luz, adoquinado, terraza, alquila 65 $. [illegible] 742.

## ALQUILER DE CASAS

DEPARTAMENTO DE 4 PIEZAS BIEN ventilado se alquila, Maipú 942.

DEPARTAMENTO ALQUILO 3 PIEZAS y comodidades, 50 $, Rivera 1864. vlm.

DEPARTAMENTOS PARA FAMILIAS se alquilan, 55 $, Canning 3544.

DEPARTAMENTO, AIRE Y LUZ, 4 piezas, alquilase, Charcas 1582.

DEPARTAMENTO SE ALQUILA, C. Pellegrini 1051. vlm

DEPARTAMENTOS DE 4 y 5 PIEZAS flamantes, alquilo, Almagro 263.

DEPARTAMENTO MUCHO AIRE Y LUZ de 4 piezas, se alquila, Sarandí 1378. v30.

DEPARTAMENTO INDEPENDIENTE se alquila, Gral. Paz 677 esq. Fco. Lacroze. v30

DEPARTAMENTO MODERNO SE alquila todo confort, 25 de Mayo 550. vlm.

DEPARTAMENTOS confortables DE 2 ó 3 piezas se alquilan, Saavedra 244. v4m

DEPARTAMENTOS LLENOS DE LUZ Y aire, cuartos de baño, con agua caliente, etc., se alquilan, Las Heras 2172. v29

DEPARTAMENTOS MODERNOS CON baño y agua caliente, se alquilan, Sarmiento 1417. v30

DEPARTAMENTOS FLAMANTES, gas, luz eléctrica, ascensor, altos y bajos, alquilanse, Moreno 1360. vlm

DEPARTAMENTO SE ALQUILA con todas comodidades, Santa Fe, Malabia 2521. v30

DEPARTAMENTO REGIAMENTE amueblado, 5 habitaciones, confort, Talcahuano 439, 1ro., A. vlm

DEPARTAMENTOS MODERNOS CON calefacción, parquets, electricidad, alquilanse desde 200 $, San Martín 522. v29

DEPARTAMENTO PARA FAMILIA SE alquila, Victoria 1311, piso 2o., tratar Chacabuco 78, escritorio 22. v29

DEPARTAMENTO EXTERIOR SE ALquila, con todas comodidades, Corrientes 1354. v29

DEPARTAMENTO INDEPENDIENTE de 4 habitaciones y dependencias, se alquila, Bustamante 1648. v30

DEPARTAMENTOS FLAMANTES, 3 piezas y dependencias, alquilanse, calle Corrientes 1258. v30

DEPARTAMENTOS SE ALQUILAN 3 y 4 piezas y comodidades, $ 70 y 80, Pedernera 37, Flores. vlm

DEPARTAMENTOS DE 3 y 5 piezas, se alquila, Azopardo 477, 1|2 cuadra de la aduana, módicos, toda comodidad.

DEPARTAMENTO MODERNO, BALCOnes, ascensor, 4 piezas y comodidades, se alquila 140 $. Solís 615.

DEPARTAMENTOS 3 Y 4 PIEZAS Y DEpendencias, cuarto de baño instalado, se alquilan, Azcuénaga 774. v30

DEPARTAMENTOS TRES PIEZAS, ALquilanse desde 50 $, Chenaut 1250. Tratar F. Correa, Lavalle 1341. vlm

DEPARTAMENTO SE ALQUILA CON todas comodidades, precio módico, Garay 3145.

DEPARTAMENTOS 3 Y 4 HABITACIOnes espaciosas, patio y terraza, Alvarez núm. 1189.

DEPARTAMENTO MODERNO ALTO, frente á calle, 3 habitaciones, Cochabamba 4125. vlm

DEPARTAMENTO, 4 PIEZAS Y SERVIcio, se alquila, en 80 $, Río Janeiro 745. vlm

DEPARTAMENTO DE CUATRO PIEZAS, edificio nuevo, luz eléctrica, baño y accesorios, se alquila, Sarmiento 2837. vlm

DEPARTAMENTOS CONFORTABLES, 6 piezas, baño, agua caliente, luz eléctrica 160 $, verlos de 2 á 4, Arenales 2858. vlm

EN TEMPERLEY, CASA-QUINTA SE alquila, con ó sin muebles, Colón y Cuyo. vlm

EN AVELLANEDA, M. ESTEVEZ Y Callejón Aldao, alquilo casita 3 piezas, tratar Azara 1439, Barracas al Norte.

EN FLORES, ZAMUDIO 914, ALQUILAse casa de altos, 6 piezas, 120 $, planta baja 5 piezas, 110 $, llaves Páez 2415. v30

EN LANUS (OESTE) Á 5 CUADRAS DE la estación, calle Gobernador Irigoyen 148, alquilo casita cómoda, precio 40 $, dirigirse, Brasil 1041. v29

EN FLORES, CASA ALQUILASE, SALA, escritorio y 2 piezas, vestíbulo, baño, cocina y una pieza chica, frutales, calle Lafuente 542; tratar en la misma, tranvía 42 á 3 cuadras.

EN VILLA PROGRESO, UNA CUADRA del tranvía Lacroze, Zárate y Avenida Belgrano, alquilase casa-quinta con 6 piezas cuarto de baño, agua corriente; todas comodidades, tratar Rivadavia 1569, 2o. Mosquera. v29

FLORESTA, CASA NUEVA, 3 PIEZAS Y comodidades, alquilo, San Nicolás 1092.

FLORESTA, $ 100, ALQUILASE MITAD lindo chalet quinta, Carrasco 235. vlm

LINDA CASITA DE 4 PIEZAS, VESTíbulo, etc., se alquila, Humboldt 638 esquina Triunvirato. v30

LUJOSA CASA DE ALTOS CON TODO el confort y comodidades deseables se alquila, Rivera 130, continuación de Córdoba

LINIERS DOS CUADRAS ESTACION Liniers alquilase hermosa casa barata, Echenagucía 61, llaves Rivadavia al 10301.

LUJOSAS CASAS, EDIFICIO NUEVO, SE alquilan en 140 $, 271 y 291, Vélez Sarsfield, prolongación de Entre Ríos, 5 piezas y todas comodidades modernas, tranvías 6, 24, 29, 50 y 69. v30

LINDA CASITA DE 3 PIEZAS, CON jardín y gran fondo, baño y aguas corrientes, se alquila, San Pedrito 480, precio 90 $, tratar Reconquista 383, llaves en la esquina. v30

MORENO 2256|8, AMPLIAS CASAS HAbitación, se alquilan, verlas todo el día, llaves en los altos. vlm

PALERMO, ALQUILASE BARATO LUjosa casa nueva, altos, 7 piezas, San Salvador esq. Malabia, tratar Serrano 2099

QUINTA LINDA EN MARTINEZ, alquilo, electricidad; informes Tucumán 1620. v29

SE ALQUILA CASA QUINTA EN RAMOS Mejía; tratar La Clorinda. vlm

SE ALQUILA CASITA DE ALTO, Av. La Plata 295. v30

SE ALQUILA CASA CHICHE, CON TOdas comodidades, Inclán 565.

SE ALQUILA CASA 4 PIEZAS, FRAGA 455, á 2 cuadras Triunvirato. vlm.

SE ALQUILA 2o PISO, MAIPU 185. v29

SE ALQUILA CASA CON JARDIN Y fondo, Paraguay 4828, Palermo. v29

SE ALQUILA UNA CASA CALLE BUStamante 1623, tratar Castillo 740. v29

SE ALQUILAN DEPARTAMENTOS, Rincón 1186. v8m.

SE ALQUILA CASA MODERNA, 6 HAbitaciones, Caseros 1974, alquiler 180 $.

SE ALQUILA CASA GUEMES 3091, compuesta de 7 piezas y dependencias. vlm.

SE ALQUILA CASA MODERNA, DE 7 piezas, cuarto de baño completo, azotea y piecita; Senguel 382.

SE ALQUILA CASA CON JARDIN Y aguas corrientes en 130 $, José María Moreno 294. v30

SE ALQUILA CASITA DE 5 PIEZAS A 2 cuadras de la estación Colegiales, en 120 $, Zapiola 911. vlm

SE ALQUILA DEPARTAMENTO A LA calle, 2 piezas, baño y un altillo, Lavalle 1045. vlm

SE ALQUILA A MATRIMONIO SIN niños un dpto. de 4 habitaciones y demás comodidades, tratar Moreno 558. v30

SE ALQUILA BUENA CASA DE ALTOS, 8 piezas, 3 para servicio, terraza, gran hall y escalera, Pichincha 66. v30

SE ALQUILAN 2 DEPARTAMENTOS INdependientes, con todas las comodidades modernas, Carlos Calvo 513. vlm.

SE ALQUILA CASA DE ALTOS, 6 PIEzas, nuevamente pintada, visitarla de 12 á 4 p. m., General Iriarte 354.

SE ALQUILAN EN VILLA URQUIZA, 5 casas bajas y altos, para familia y negocio, Quesada y Colodrero.

SE ALQUILA CASA San Nicolás 4750, V. Devoto, 4 piezas, agua semisurgente, luz eléctrica y demás comodidades. v29

SE ALQUILA CASA, 2o. PISO, ESQUINA Maipú y Paraguay; tratar en la misma, de 9 á 11 y de 2 á 4. v29

SE ALQUILA CASITA MODERNA, cuatro piezas, calle Concordia 104; á una cuadra de Rivadavia, tratar Rioja 157. v30

SE ALQUILA CON CONTRATO 1o., 2o. y 3er. piso, Victoria 826, todo en conjunto, $ 430, se puede visitar de 12 á 5 p. m., tratar R. Alcorta, Sarmiento 357. v3m

SE ALQUILA CASA MODERNA PARA familia, 5 piezas, Avenida Del Campo 1350, tranvías 94, 95, 88 y Lacroze, Paternal. v29

SE ALQUILA CASA LUJOSA, GALLO 2244 con 2 jardines, estará desocupada el domingo 20 de Abril, para verla, las llaves y tratar Gallo 1634. vlm

SE ALQUILA EN LO MEJOR DE BELgrano, á media cuadra de Cabildo, casa moderna, calle Pampa 2451, precio 230 $ libre de impuestos; tratar Independencia 2085.

SE ALQUILA GRAN CASA, SANTA FE 1912, 1o. y 2o. pisos, con 30 piezas, seis cuartos de baño y demás dependencias, con contrato, verla de 8 á 5 p. m. vlm

SE ALQUILA DEPARTAMENTO INDEpendiente, 3 piezas, servicio, cocina, baño y w. c., á media cuadra del mercado de Abasto. Verlo y tratar de 9 á 11 y de 4 á 5, Anchorena 434.

SE ALQUILA EN FLORES, CALLE VArela 556, casa con 4 dormitorios, comedor, cuarto de baño y demás servicios, agua corriente, jardín al frente, precio módico.

SE ALQUILAN 2 CASAS, CALLE RIO Bamba 1042, con vestíbulo, salita, 2 dormitorios, baño con sus artefactos, comedor y ante comedor, pieza de servicio, cocina y w. c., por 240 $.

SE ALQUILAN DEPARTAMENTOS, CAlle Río Bamba 1043, con salita, comedor, 2 dormitorios, pieza de servicio, baño con todos sus artefactos, cocina y w. c., [illegible]

## ALQUILER DE CASAS

SE ALQUILAN BARATAS, DOS CASAS, con cinco piezas y comodidades, calle Cavia núms. 366 y 374, esq. Av. Alvear. v29

VILLA DEL PARQUE, CAMPANA ESquina Pedro Lozano, chalet-quinta alquilase con ó sin contrata, 3 piezas, 1.250 varas. Tratar B. Mitre 529. v3

## ALQUILER de LOCALES y ESCRITORIOS

ALQUILASE UN GALPON PARA CUALquier negocio, Rosetti 151, Chacarita.

ALQUILASE PIEZA PARA ESCRITOrio, Alsina 477. v30

ALQUILO LOCAL Y PIEZA ADYACENte, alquiler baratísimo, Sarmiento 1567

ALQUILASE NEGOCIO CON 3 PIEZAS, en 90 $, Gurruchaga 195.

ALQUILASE SALA PARA ESCRITORIO, Tacuarí 231. vlm.

ALQUILO DOS SALONES CON SOTANO para negocio, Pichincha 62 y 70. v30

ALQUILASE ESQUINA PARA NEGOCIO y familia, Salta 899.

ALQUILASE LINDO ESCRITORIO, Bmé Mitre 848, altos. vlm

ALQUILANSE LOCALES PARA DEPOsitos, Belgrano 977, al fondo, altos.

ALQUILASE ESCRITORIO CON LUZ Y teléfono, en 50 $, Sarmiento 1663.

ALQUILASE LOCAL PARA TALLER O depósito, Sarmiento 1663.

ALQUILANSE ENTRESUELOS PARA oficinas, negocio, etc., Lima 287. v30

ALQUILO SOTANO DE 18x8, CON ENtrada independiente, Entre Ríos 647. vlm

ALQUILASE LOCAL PARA NEGOCIO, en 250 $, Montes de Oca y Brandsen. vlm

ALQUILASE LOCAL PARA INDUSTRIA, comodidad familia, Av. La Plata 1196. vlm

AMPLIO LOCAL CON COMODIDADES se alquila con contrato, Alsina 751. v2m

ALQUILASE TERRENO CON GALPON, Deán Funes 671, tratar E. Unidos 2358. v30

ALQUILASE LINDO LOCAL CON O sin sótano, contrata por tres años, Cerrito 473. v29

A 622 PELLEGRINI, ESCRITORIO CON muebles, teléf., máq. escribir, alquilo ó doy opción. v3m

ALQUILO ESQUINA NUEVA CON SOtano, San Ramón 906, Flores, tratar Alberti 346. v30

ALQUILASE ESPLENDIDO NEGOCIO, con todas comodidades para familia, Entre Ríos 430.

ALQUILASE NEGOCIO CON SOTANO, comodidad familia, edificio nuevo, Bustamante 1787 casi esquina Santa Fe. vlm

AMPLIO LOCAL, ALQUILO PARA DEpósito ó industria, Mompox 1647, Entre Ríos y Garay.

ALQUILO CASA ALTA, CON DOS SAlones y sótanos, propia para petit hotel, Pichincha 66 y 70. v30

ALMACEN SE ALQUILA, UNICO CON instalación y contrata 5 años, Castro Barros 1705.

ALQUILO EN PALERMO, esq. PARA negocio, Guatemala 4999, informes al lado. v4m

ALQUILO ESPLENDIDA SALA PARA cualquier clase de negocio ó matrimonio, Libertad 50.

ALQUILANSE LAS PRIMERAS 3 PIEzas, espaciosas y claras, para escritorios ú oficinas, casa de familia, Lavalle 1571. v2m

ALQUILO GALPON DE 25x8 METROS, con un terreno en frente, comodidad para depósito ó talleres, con ó sin contrato, Cucha-Cucha 2870. v30

ALQUILASE ESPLENDIDA SALA Y antesala, para dentista, consultorio, oficina, ó caballero distinguido. Se dan y se piden informes; Rivadavia 1697.

ALQUILASE DORMITORIO Y ESCRITOrio á caballeros, amueblada, con balcón y pensión, R. Peña 307, dep. 1, piso 1o.

ALQUILO ESQUINA FLAMANTE CON cortina metálica, apropiada para botica ó almacén, calle Canalejas y Cuenca, Edificación compacta, Llaves, Cuenca 691. vlm

ALQUILASE LINDO LOCAL PARA NEgocio en esquina, salón, tres habitaciones, baño, cocina y pieza de servicio, calle Caballito y Cucha Cucha; tratar Cangallo 684. vlm

ATENCION, SE ALQUILA CON 6 años de contrata, un terreno con casa, 40 varas de frente por 50 de fondo, Independencia 3612, radio de cloacas, tratar Boedo 1020, de 9 á 11 a. m. v30

ALQUILASE CENTRALISIMO Y GRAN local biógrafo con 700 sillas, mide 13 por 70, adecuado también para cualquier negocio importante, Cerrito 458, razón Paraná 151, 2o. v29

ALQUILO, FRENTE Á LA PROYECTAda estación F. C. Pacífico, Triunvirato 1363, grandioso salón con gran sótano, gas, luz eléctrica, apropiado para almacén por mayor ó para cualquier negocio ó industria que se desee establecer y comodidades para familia. v30

BUENA PIEZA, PARA ESCRITORIO SE alquila, Esmeralda 47.

CORRALON, SE ALQUILAN PESEBRES, Almagro 743. v30

CABILDO 227, SE ALQUILA GARAGE, con comodidades.

CASA PARA NEGOCIO SE ALQUILA, Congreso esquina Plaza, Belgrano, tratar en la misma. vlm

COCHERIA CON 80 PESEBRES Y TODA clase de comodidades, se alquila, Saavedra 1141. v30

CHAUFFEURS! SE RECIBEN AUTOMOviles á 45 $ mensuales, Garage Rivadavia 4364. v30

CORRALON SE ALQUILA CON PESEBRE para 10 caballos, con galpón y casa para familia, también sirve para muchas otras cosas. Anchorena 884 y 86, para tratar Humboldt 2344, Palermo. v30

ESCRITORIOS ALQUILANSE, BOLIVAR 354.

ESCRITORIOS ALQUILANSE, B. Mitre 782.

ESCRITORIOS SE ALQUILAN MUY baratos, Corrientes 643. v30

ESCRITORIOS SE ALQUILAN, CHACAbuco 78. v29

ESQUINA SE ALQUILA CON CASA PAra familia, Cochabamba 3999. v29

ESCRITORIOS DESDE 60 $ ALQUILANse, 1er. piso, San Martín 522. v29

ESCRITORIOS á la CALLE ALQUILANse, precio módico, Suipacha 212. v29

ESCRITORIOS, DOS PIEZAS GRANDES, alquilanse $ 50, Victoria 724, piso 1o. v30

ESCRITORIO SOBRE LA CALLE E INterior, alquilo barato, Florida 668. v30

ESCRITORIO ALQUILO CON LUZ eléctrica y teléfono 50 pesos mensuales, Uruguay 610. v29

ESPACIOSO LOCAL CENTRAL ESQUIna, Tacuarí y Belgrano, se alquila, tratar Tacuarí 386, de 1 á 3. v30

ESQUINA SARMIENTO Y AZCUENAGA alquilo para negocio con contrato. Llaves y tratar Azcuénaga 250. v30

ESCRITORIO, BALCON A LA CALLE se alquila, tratar de 2 á 7 p. m., Sarmiento 338. v30

ESCRITORIOS ESPLENDIDOS A LA calle ó interiores, chicos y grandes, alquilanse, Corrientes 685. v30

ESCRITORIO A LA CALLE, INDEPENdiente, en casa baja se alquila barato, con muebles ó sin ellos, Perú 870. v30

ESQUINA MODERNA, SALON, SOTANO para negocio, 4 habitaciones, á 1 cuadra de estación Liniers, Rivadavia 11300. v4m

ESPLENDIDO Y AMPLIO LOCAL APTO para cualquier clase de negocio, se alquila, con contrato y alquiler módico, verlo Rivadavia 723, tratar Florida 414. v29

ESQUINA, SE ALQUILA BARATA, 150 pesos al mes, contrato, con todas comodidades, gran sótano, Av. La Plata 1900, tranvía 13 á la puerta, tratar Corrientes 4099, llaves al lado, tienda. vlm

EN VILLA BALLESTER, ALQUILASE casa esquina, nueva, para negocio, como farmacia, carnicería ó panadería, calle Pueyrredón esquina Libertad, tratar con Juan B. Floriani, Cangallo 466, U. T. 6133 (Avenida).

EN LA CALLE FLORIDA, ESQUINA Viamonte, por $ 800 al mes, con contrata, gran casa esquina con largos balcones sobre Florida y sobre Viamonte, especial para joyería, casa de modas, sombrerería, etc., se alquila, tratar R. Alcorta, Sarmiento 357. v3m

FARMACIA, ALQUILO HERMOSO LOcal, esquina Orán 800 y Gaona, única en la zona norte de Floresta, de mañana. v30

GALPON SE ALQUILA, CATAMARCA 335, $ 55. v30

GALPON Y LOCALCITO CON COMODIdades, alquilo, Santa Fe 2835.

GALPON, COMODIDADES, SE ALQUIla, Arena 37, altura Caseros y Loria. vlm

GRANDIOSO LOCAL SE ALQUILA CON frente á dos calles, Cangallo 2549, tratar al 2563. v30

GRAN LOCAL PARA FABRICA, DEPOsito ó industria, mucha luz, inst. eléctrica, gas, alquilo, Pringles 1196.

GALPON PARA TALLER O DEPOSITO con ó sin piezas alquilo barato, Rivadavia 2247. v30

GALPON 7x14 METROS CON PATIO Y cocina 120 pesos alquilase, C. Pellegrini 1063. v30

GALPON ALQUILO DE 8 80x30 METros para garage ó industria con casa para familia, Aguirre 952, tratar Malabia 753. v29

GARAGE SE ALQUILA, CAPACIDAD, más ó menos, para 20 automóviles, en radio de cloacas y afirmado; datos Constitución 2320, de 12 á 1 y de 7 á 8. vlm

GARAGE PARA 7 COCHES A LA ORdenanza, comodidad para familia se alquila ó se vende, Vera 443 entre Canning y Triunvirato. v29

## ALQUILER de LOCALES y ESCRITORIOS

GALPON ALQUILO DE 2 PISOS, Incian núm. 1032.

LOCALCITO Y GALPON CON COMODIdad, se alquila, Santa Fe 2832.

LOCAL ALQUILO 10x20 2 VIDRIERAS, 6 piezas, etc. Rivera 668. v30

LOCAL ESQUINA B. MITRE Y TALCAhuano alquilase.

LOCAL, HERMOSO SALON, LINDA vidriera, alquilo barato, Córdoba 1029.

LOCAL 10x30, ALQUILO $ 130, SALGUEro 757; tratar Pozos 221. vlm

LOCAL ESPLENDIDO CON SOTANO SE alquila, Salta 184. vlm

LOCAL Y COMODIDADES SE ALQUILA con contrata, San Juan 2233|37. v29

LOCAL CON SOTANO Y COMODIDAD se alquila con contrata, Rioja 685.

LOCAL PARA NEGOCIO, SARMIENTO 1413, se alquila, tratar Victoria 633. v30

LOCAL, 2 PUERTAS, 2 VIDRIERAS, comodidades, se alquila, Corrientes 3837.

LOCAL CENTRAL, NUEVO, MUY CLAro, con sótano, se alquila, Moreno 1529. v30

LOCAL AMPLIO SALON, ALQUILASE, Bdo. de Irigoyen 785, tratar almacén. vlm

LOCAL SE ALQUILA PARA CUALquier negocio, gran vidriera, Independencia 639 al 41. v30

LOCAL MODERNO, PROPIO PARA CAfé se alquila al lado de gran biógrafo, Venezuela 3993.

LOCAL CON GRAN INQUILINATO, SE alquila en 55 $, Hernandarias 1541, Boca. v30

LOCAL CON SOTANO SE ALQUILA, Azopardo y Venezuela, 1|2 del mercado, aduana, puerto.

LOCAL MODERNO PARA EXPOSICION automóviles, casa importadora alquilase, Córdoba 873. v30

LOCAL ESPLENDIDO, CON 2 VIDRIEras, solo ó con una pieza, se alquila, barato, Cabildo 2624, no hay papel.

LINDA CASA SE ALQUILA, NEGOCIO y familia, con armazones y mostradores ó se venden, Salta 855. v29

LOCAL ESPLENDIDO, ENTRESUELO, con gran luz y comodidades, se alquila, Cerrito 393; informes al 389. vlm

LOCAL NUEVO CENTRAL Y AMPLIO propio para importadores, comisionistas, etc., se alquila, Venezuela 632. v30

LOCAL Y 4 PIEZAS SE ALQUILA, ENtrada independiente, 160 $, Rivadavia 8885. v30

LOCAL PARA CUALQUIER NEGOCIO, barrio 8000 empleados, gran ocasión, frente talleres Liniers, Rivadavia 10.742. v30

LOCAL ESPACIOSO CON HABITACIOnes para familia, se alquila y vendense sus espléndidas instalaciones, Charcas 1386. vlm

LOCAL NUEVO ALQUILO, CON COMOdidades para familia, apto para industria ó depósito, luz eléctrica, agua corriente y cloacas, Sarmiento 3851.

LOCAL GRANDE MODERNO AMPLIO sótano, vidrieras, electricidad, gas, 2 piezas, etc, alquilo barato, Av. Giribone 239, llaves al 235. v30

LOCAL ESPACIOSO PARA NEGOCIO, SE alquila, 4 piezas y comodidades familia, posición central, Cabildo 2630, Belgrano. v29

LOCAL ALQUILASE, SARMIENTO 1477, salón 5x25, sótano igual dimensión, 3 habitaciones, patio, etc., instalación de casa mayorista, en géneros, se vende ó se retira. v29

LOCALES RECIEN CONSTRUIDOS, PARA negocios, con gran sótano y departamentos, para familia, con todas las comodidades, se alquilan, para verlos, Piedras 188. vlm

NEGOCIOS CON GRAN SOTANO, alquilanse, San Martín 522. v29

PARA ESCRITORIO, UNA PIEZA, SE alquila, Alsina 331. v30

PARA ESCRITORIO O CONSULTORIO, se alquilan 2 salas y antesala, Rivadavia 781, piso 1o., derecha.

PIEZAS DOS, UNA Á LA CALLE PARA oficinas y dormitorio, con ó sin muebles, edificio nuevo y moderno, ascensores, teléfono y sala de espera, San Martín 424, 2o. piso. v30

PARA MEDICOS, DENTISTAS, GRANDES escritorios, etc., gran casa de altos con largos balcones á Florida y Viamonte, se alquila en 800 $ por mes, con contrata, tratar R. Alcorta, Sarmiento 357. v3m

SE ALQUILA GALPON EN 90 $, CHARcas 1727.

SE ALQUILA LINDO ESCRITORIO, calle San Martín 486, altos.

SE ALQUILA NEGOCIO, CON COMODIdad para familia, Córdoba 2613. v30

SE ALQUILA UN GALPON CON HABItaciones, Caseros 1859. vlm.

SE ALQUILA SALA PARA DEPOSITO O escritorio, Moreno 1249. v30

SE ALQUILA UN NEGOCIO Y 3 PIEzas, Lavalle 808, tratar Lavalle 805.

SE ALQUILA TERRENO EN LA CALLE Jujuy 1051, verlo y tratar en la misma. vlm

SE ALQUILAN PIEZAS PARA ESCRITOrios, con balcones, ocurrir Lavalle 308. v30

SE ALQUILAN LOCALES PARA AUTOmóviles, una cuadra de la plaza de Flores, R. L. Falcón 2751.

SE ALQUILA LOCAL PARA NEGOCIO ó fábrica, con gran terreno, tratar Sadi Carnot 70.

SE ALQUILA UN NEGOCIO, CALLE Pringles 1397, esq. Cabrera, con su sótano, en 140 $.

SE ALQUILA UN pequeño TALLER DE carpintería, barato, Quintino Bocayuva 642 (antes Artes y Oficios).

SE ALQUILA UNA CASA ESQUINA PAra negocio, con 5 habitaciones, Alvarez 2700.

SE ALQUILA YATAY 150, GALPON Y casa, muy amplio, tratar Callao 1223, de 1 á 2. v30

SE ALQUILA CASA RIVERA 1831 AL 33, gran salón, sótano, 6 habitaciones, etc., verla y tratar de 9 á 11. v3m

SE ALQUILA LOCAL, CON O SIN COmodidad para familia, Bdo. de Irigoyen 677. vlm

SE ALQUILA NEGOCIO CON 5 PIEZAS y comodidades para familia, Moreno 2056. vlm

SE ALQUILA CORRALON Y DOS PIEzas, muy cómodo, 24 de Noviembre número 265. v30

SE ALQUILA ESPLENDIDA ESQUINA, Santa Fe y Río Bamba, con contrato, verla de 8 á 12 y de 1 á 6. vlm

SE ALQUILA GRAN SALON PARA NEgocio con contrata y comodidad para familia, Defensa 562. vlm.

SE ALQUILA NEGOCIO MODERNO ESquina, Maipú y Paraguay; tratar en el mismo, de 9 á 11 y de 2 á 4. v29

SE ALQUILAN DOS LOCALES PARA negocios flamantes, frente al Mercado Norte, calle Rodríguez Peña 1520. v29

SALON PARA BIOGRAFO SE ALQUILA y se vende instalaciones barato, tratar Loria 858, de 6 á 7 p. m. v29

SE ALQUILA AMPLIO GALPON CON entrepiso, apto para cualquier industria ó depósito y gran comodidad para familia, con entrada para carros, Liniers 848. v29

SE ALQUILA SALON PARA NEGOCIO Y dos piezas, cocina y demás comodidades, en la calle Dorrego 1430, á media cuadra del bulevar Rivera, precio módico.

SE ALQUILA PARA CONSULTORIO médico ó estudio de abogado 3 ó 4 piezas, lujosamente decoradas, y un lujoso vestíbulo, precio módico, Rivadavia 1432. vlm.

SE ALQUILA SALA CON CORTINA METálica, espléndida para salón de lustrar ó lechería y dos piezas, Gaona número 2873.

SE ALQUILA CASITA RECIEN TERMInada con un gran sótano, se alquila con el sótano ó separada, Tacuarí 1720, tratar Caseros 896. vlm

SE ALQUILAN PIEZAS PARA ESCRITOrios, juntas ó separadas, á precios muy baratos, Reconquista 367, frente por frente al correo. vlm

SE ALQUILA O SE DA A CUIDAR A medias, terreno grande con casa, galpón y muchas comodidades, en Burzaco, á cuatro cuadras de la estación, tratar Cevallos 930. v29

SE ALQUILA UN LOCAL GARAY 2341, compuesto de 3 piezas y de galpón de 800 metros, grandes comodidades; tratar en la misma de 9 á 11 y de 2 á 4. Exígese garantía sólida, con contrato de 1 á 10 años. v30

SE ALQUILA ESPLENDIDA CASA NEgocio y para familia, subsuelo y casa de altos, juntos ó separados, con tranvías Lacroze á la puerta y á 3 cuadras del tranvía núm. 35 y con la feria enfrente, Cabildo 4071 al 4079; de 10 á 4; tratar C. Pellegrini 608. v29

SE ALQUILAN NEGOCIOS CON SUS SOtanos y comodidades para familias, calle Río Janeiro, esquinas Pringles y Argañaraz, que se están terminando, el negocio que está en la esq. en 220 $, el que está por Pringles 120 $ y los 2 negocios que están por Argarañaz á 80 $ cada uno.

TERRENO PARAGUAY Y VIDT DE 740 varas con mucho frente y con agua corriente se alquila, tratar Bulnes 1735.

## HOTELES Y CASAS DE PENSION

A $ 40 PENSION, CON PIEZA PARA 1 65 y 1 90, Sarmiento 312, 2o. piso. v29

ALQUILASE PIEZA CON BALCON Y pensión, Venezuela 694.

A BETI ONDO RECIBE PENSIONISTAS y media pensión, Alsina 976. vlm

A 25 $ PENSION, CON CAMA Y PIEZA, 45 $, en familia, Lima 554.

A $ 2 POR DIA, $ 50 Y 55, COMIDA Y cama, Perú 972. v2m

A TOMAR PENSION Y PIEZA CON muebles, familia española, Lima 391.

A TOMAR PENSION EN FAMILIA ESpañola, precio módico, Azcuénaga 1281. v30

A 35 $ PENSION INMEJORABLE, CON piezas á la calle, 65 y 80, Lima 356, 1o. v30

## HOTELES Y CASAS DE PENSION

A 33 $ BUENA PENSION, 1|2 17 $, CON cama 65 $, casa seria, Cangallo 949. v30

A $ 20 Y 35 EXCELENTE MEDIA O entera pensión familiar, Lima 376, 1ro. v30

A CABALLEROS O MATRIMONIO PENsión con ó sin sala, en familia, Ayacucho 77. v30

A TOMAR PENSION CON O SIN pieza, diarios desde $ 2, 5 y 8, familia española, Cerrito 56. v30

A 35 $ PENSION MODELO, 1|2 PENsión $ 18, con pieza de $ 50 á 70, Rivadavia 1287. v30

A CABALLEROS O MATRIMONIO PENsión con ó sin sala, Rivadavia 950. vlm.

A 30 $ PENSION LIMPIA Y SANA A prueba, puchero á la española, Chile 657. v29

A $ 40, ESMERADA PENSION FAMIlia, española, alquilo antesala, Salta 471. vlm

ADMITENSE PENSION Y MEDIA PENsión á 35 $ en casa de familia española, Belgrano 749. v30

A TOMAR BUENA PENSION EN FAMIlia y alquilo una pieza sin muebles á hombre solo, precios módicos, Corrientes 2532. v2m

BUENA PENSION DE FAMILIA ESPAñola, 25 de Mayo 140, dep. 3. v30

BUENA PENSION Y PIEZA AMUEBLAdo en familia vasca, Ayacucho 30, 3o. vlm

BUENA PENSION EN FAMILIA ESPAñola, precio moderado, Córdoba 2686. v30

BUENA PENSION CON SALA A LA calle, bien amueblada, Belgrano 990. vlm

B. MITRE 1116, PENSION Y PIEZA amueblada á 2 caballeros ó matrimonio, en familia.

BUENA PENSION CON CAMA EN CASA de familia, Corrientes 1258, 2o. piso, departamento 2. v29

BUENA PENSION CON O SIN CAMA, EN familia vascoespañola, Rioja 429, dep. 10. v3m

BUENA PENSION DOY EN FAMILIA, con ó sin pieza amueblada, precios acomodados, Charcas 1240. v29

BUENOS AIRES HOTEL, CARLOS PEllegrini 46, á familias y pasajeros precios módicos. v3m

CON PENSION SE ALQUILA PIEZA Á dos caballeros, Perú 372, 1ro. derecha. v30

CON PENSION ALQUILA FAMILIA, comedor con muebles, 25 de Mayo 42, 3o. v2m

DOY PENSION CON PIEZA, COMIDA de familia, B. Mitre 1282.

DOY PENSION CON PIEZAS AMUEBLAdas ó sin, Carlos Pellegrini 757. v29

DOY ESPLENDIDA PENSION EN FAMIlia española, Tacuarí 83, 1o., derecha. v30

DOY PENSION, PIEZAS AMUEBLADAS matrimonio ó compañeros, familia, Lima 1341.

DOY PENSION Y ALQUILO PIEZA EN casa de familia, precio módico, Libertad 281. v30

DISTINGUIDA FAMILIA DA EXCELENte pensión, linda pieza, baño, luz, 71.50 $, pido referencias, sólo admito 2, Sarandí 50. v29

EN FAMILIA A 1 O 2 señores, SE DA pensión, Charcas 2740.

EN FAMILIA PENSION DOY CON O sin pieza amueblada, C. Pellegrini 125. v30

EN CASA DE FAMILIA DOY PENSION y pieza para dos, precio 130 pesos, Andes 921. v30

ESPLENDIDA PENSION CON CAMA 45 á 70 pesos, pensión sola 25 y 40, Rivadavia 1073. vlm

EN FLORES, GAVILAN 641, FAMILIA argentina, desea dar pensión sin pieza á dos caballeros ó matrimonio. v30

ESPLENDIDA PENSION EN FAMILIA española, salas á la calle para matrimonio decente ó caballeros, Montevideo 410 esq. Corrientes. v30

EXCELENTE PENSION CASA DE FAmilia española, espaciosos dormitorios á la calle, comida superior, á $ 55 y 60 por mes, 25 de Mayo 66.

FAMILIA DECENTE, CATALANA, DA buena pensión á caballeros, Méjico 783, derecha. vlm

FAMILIA DA PENSION, PIEZA amueblada á la calle, matrimonio, caballeros, recibo pensionistas, Chacabuco 393.

GRAN PENSION española CON O SIN pieza, Bolívar 691. v3

HOTEL ITALIA, CORRIENTES 1619.— A familias y pasajeros precios módicos. vlm

HOTEL IMPERIAL, TALCAHUANO 77, alquilo piezas y salas con ó sin pensión desde 2 $ hasta 10, pensión sola 30 $ al mes. vlm

HOTEL CENTENARIO, MEJICO 557 AL 65, cómodo para familias y pasajeros, buena comida, sin alteración en el precio, día $ 2, 2.50 y 3; mes 50 y 60. 30

PENSION A 30 Y 35 $, CON PIEZA 50 Y 55, Cangallo 1111, familia.

PENSION CON PIEZA PARA DOS EN familia española, Méjico 1027. v29

PENSION SANA SE DA EN CASA DE familia, Carlos Calvo 1474. v29

PENSION CON Y SIN PIEZA EN FAmilia española, Venezuela 937. v29

PENSIONES SE DAN A 35 Y 40 $, CON pieza 65; Santiago del Estero 367. v29

PENSION CON PIEZA Y MUEBLES EN familia alquilo, B. Mitre 1428, altos.

PENSION SOLA Y CON PIEZA AMUEblada, baño caliente, Liniers 141. v30

PENSION Y CAMA EN FAMILIA española, Lima 1180.

PENSION BUENA Y PIEZA, SE DA A empleados, Alsina 982.

PENSION Y PIEZA AMUEBLADA para hombre solo, Sarmiento 312.

PENSION 1a., ESPECIAL EN FAMILIA, 30 $. Río Bamba 364. vlm

PENSION Y PIEZA AMUEBLADA DOY á 2 caballeros ó matrimonio, Perú 291. v30

PENSION BUENA Y PIEZA AMUEBLAda, se alquila, Cangallo 988, altos. v30

PENSION EN FAMILIA SE DA A dos ó tres hombres, sin pieza, Tacuarí 466. v30

PENSION FAMILIAR, PIEZAS UNA Y dos camas, precio módico, Moreno 552. v30

PENSION MUY BUENA EN CASA DE familia 40 $, particular española, Victoria 1222, dep. 4. vlm.

PENSION Y SALA PARA DOS CABAlleros, únicamente, familia particular, Río Bamba 229. v30

PENSION MODICA A UNO O DOS CAballeros, con ó sin pieza, familia española, Moreno 1326, dep. 8, piso 1o. v2m

PENSION EN CASA PARTICULAR SE desea dar á dos ó tres caballeros, 3er. piso izquierda, Victoria 1265.

PENSION, 1|2 PENSION, DOY A CABAlleros, alquilo pieza bien amueblada, Moreno 784. v29

PENSION SE DA Y ALQUILASE SALA á dos ó tres caballeros ó matrimonio serio, Chacabuco 357. v30

PENSION CONFORTABLE DE PRIMER orden, caballeros y familias, Sarmiento núm. 1454. v29

PENSION CON Y SIN PIEZA, COMODIdad para matrimonios, cocina francesa y española, casa de familia, Esmeralda 463

PENSION CONFORTABLE DE PRIMER orden, caballeros y familias, Sarmiento 1454. v6m

PENSION Y SALA GRANDE, AMUEblada á 2 caballeros en 60 $, Venezuela 693.

PENSION EXCELENTE Y PIEZA REcién amueblada, precio módico, comodidades, Chacabuco 624.

PENSION FAMILIAR vasco-española, hay espléndida sala y piezas, casa nueva, planta baja, Victoria 1788.

PENSION SUPERIOR SE OFRECE A señor solo con linda pieza amueblada, baño, luz eléctrica, casa familia, Chacabuco núm. 350.

SE DA PENSION ESPECIAL EN FAMIlia española, Sulpacha 220, 1er. piso. vlm

SE DA BUENA PENSION EN CASA DE familia, á precio módico, Victoria 1211, derecha. vlm

SE DA DE COMER EN CASA PARTIcular, precio módico, canastería de Durand, Tigre.

SE DA PENSION PARA FAMILIAS Y caballeros, salas y piezas amuebladas, Uruguay 160.

SE DA PENSION Y PIEZA A LA CALLE á matrimonios ó caballeros. Defensa 694. v30

## CASAS Y HABITACIONES BUSCADAS

ALEMAN FORMAL, DESEA ALQUILAR sala amueblada, con pensión esmerada, en casa de corta familia, prefiriendo ser único inquilino, radio Corrientes entre 3000 y principio de Triunvirato, ó hasta á 2 cuadras de cada lado, ofertas con precio no mayor de 170 $, á K. C. 150, poste restante, correo.

BUSCO SALITA A LA CALLE Y PIEZA con comodidades para planchar, Belgrano 942, depto. 6.—S. H.

CASITA O DEPARTAMENTO 3 PIEZAS Y servicio, se precisa, radio Pueyrredón á Callao, datos á S. B., Belgrano 8174. v30

CABALLERO BUSCA PIEZA SIN MUEbles, con pensión ó sin ella, prefiere el barrio comprendido entre Juncal y Viamonte, dá referencias, J. J., Callao 1178.

CABALLERO SUECO DESEA PENSION en casa de familia distinguida en Belgrano ó Palermo, ofertas poste restante, á E. T.

CABALLERO FORMAL, DESEA PIEZA amueblada con mucho aseo, en familia española, precio por carta, Lavalle 1346, S. Martínez.

## CASAS Y HABITACIONES BUSCADAS

CASITA 3 PIEZAS Y UN GALPON SE presta para taller y para negocio, calle Castro 1873. v30

CABALLERO BUSCA PIEZA AMUEBLAda en casa inglesa ó francesa, Escribir indicando precio A. V. C., B. Mitre 314.

CASITA DE 3 O 4 PIEZAS, TODAS COmodidades, cerca de estación Colegiales, ó Belgrano, se desea alquilar; dirigirse Santa Fe 3960, dept. 3. v29

DOS JOVENES DESEAN PENSION EN casa de familia, dirigirse por carta á A. L., Cabildo 1687. v30

DOS PIEZAS PARA ESCRITORIO, RAdio 5 cuadras de tribunales, se necesitan, Bolívar 268, Dr. Molinari. v30

DESEO ALQUILAR CASA 3 O 4 HABItaciones, con jardín, ciudad ó estación á 20 minutos de la capital, por carta únicamente indicando precio á Edward, Perú 139.

DESEARIA ALQUILAR EN BARRACAS, alrededor de Montes de Oca ó en Avellaneda, un galponcito para un taller mecánico; dirigirse á L. M. C., Solís 446, 2o. piso. v29

JOVEN SERIO, DESEA PIEZA EN casa de poca familia, único inquilino, mandar condiciones por carta R. D., Lima 653. v30

JOVEN SERIO CON DIPLOMA NACIOnal, tomaría pensión en casa de familia, dirigirse á Nucho, Sadi Carnot 62. v30

JOVEN EXTRANJERO DESEA PIEZA con ó sin pensión en casa de familia decente, único inquilino, por carta á F. Prudencio, Sarmiento 1139.

MATRIMONIO SOLO DESEA DOS O tres piezas y baño, á la calle sin muebles y con pensión en casa respetable, único inquilino. Se dan y se exigen referencias, por carta indicando precio á E. F., Bogotá 2960.

MATRIMONIO HONORABLE EXTRANjero, necesitase en familia, sala espléndida amueblada, con pensión, baño caliente, únicos inquilinos, exígense referencias. Contestar precio á E. B. C. J., Poste restante.

MATRIMONIO SIN HIJOS, DESEA ALquilar pieza en 30 $, si fuera posible como único ó segundo inquilino, en casa de familia, radio: Callao, Córdoba, Juncal y Coronel Díaz, dirigirse por carta á M. V. D., Bolsa de Comercio, escritorio 24. vlm

PIEZA BUSCA señorita SOLA, 15 $, CERca de Av. de Mayo; tratar Victoria 1144, R. B.

PIEZA AMUEBLADA EN CASA DE familia, solicita señor solo. Dirigir ofertas por carta á A. G., Moreno 500. Radio: de Defensa á Chacabuco y de Venezuela á Mitre.

SALA Y ANTESALA EN BAJOS, CENtral, se precisan para dos personas, referencias mutuas, M. A., Alsina 1347.

Señora DESEA PIEZA, VENTANA A LA calle, de 25 á 37 $, casa de respeto, radio del centro á Gallo, M. A., Berutí 636. v30

Señorita SERIA DESEARIA ENCONtrar pieza y pensión en familia decente pagando 70 á 80 $ mensuales, escribir c. correo 1887. v39

SE DESEA ALQUILAR PARA MATRImonio solo, un comedor amueblado y una piecita sin muebles, juntos, casilla correo 1555. vlm

SE DESEA ALQUILAR PIEZA A LA calle, amueblada, con pensión, para matrimonio, únicos inquilinos, tratar por carta H. G. D., Victoria 452. v30

SE NECESITA SALITA Y ANTESALA ó sala grande para tres señoritas hermanas con buena pensión en Almagro cerca de la Avenida La Plata ó en el centro. Por carta con precio, San Juan 1563, F. O.

SE PRECISA PIEZA MAS BIEN CHIca, sin muebles, con ventana ó banderola en casa de familia tranquila, para señor solo. Por escrito al señor Vélez, Rivadavia 711, lechería.

Señora DECENTE CON CHICO DE 5 años, busca pieza con pensión, en casa de familia, en el radio de 5 á 8 cuadras de la plaza Vélez Sarsfield, referencias mutuas, por carta indicando condiciones, Bogotá 3935.

SE DESEA ALQUILAR EN EL PERIMEtro de Gazcón á Pueyrredón y Rivadavia al Norte, casa de 3 piezas, con un pequeño local y subsuelo ó galpón para depósito, dirigirse por carta á C. Cirielli 272 Paraná.

UN MATRIMONIO DECENTE DESEA alquilar en casa de personas honorables una sala amueblada con buena pensión. Es menester que la casa esté situada en algún pueblecito inmediato á la capital: Morón, San Isidro, Lomas, etc. Diríjirse indicando último precio á R. O. L., poste restante correo central, capital.

## ALQUILER DE HABITACIONES

ALQUILASE PIEZA AMUEBLADA con ó sin pensión, Junín 1273. v29

ALQUILASE COMEDOR Y PIEZA, UNIco inquilino, Alberti 762. v3

ALQUILO PIEZA AMUEBLADA y pensión, familia, Victoria 1220. v29

ALQUILASE SALA, UNICO INQUILINO, Deán Funes 855. v29

ALQUILANSE DOS PIEZAS A PERSOnas mayores, Chile 1581. v29

ALQUILASE SALA BIEN AMUEBLADA, casa de familia, Av. Mayo 1297, 3o. v29

ALQUILASE SALA Y DOS PIEZAS SEparadas, Chacabuco 360. v80

ALQUILASE PIEZA AMUEBLADA FAmilia inglesa, Tucumán 422. v29

ALQUILO PIECITA 25 $ CON MUEBLES 40 $, Sgo. del Estero 1086, altos. v30

ALQUILASE PIEZA A PERSONAS MAyores, dept. 4, Paraná 139. v30

ALQUILASE PIEZA LUJOSAMENTE amueblada, Cangallo 1759. vlm.

ALQUILASE SALA CON O SIN PENsión, único inquilino, Libertad 468. v29

ALQUILASE PIEZA A MATRIMONIO, Corrientes 1258, piso 3o., dep. 7. v29

ALQUILASE SALA Y PIECITA APARTE á caballeros, Corrientes 1545. v29

ALQUILO PIEZA SIN MUEBLES, PASCO 37. v29

ALQUILASE UNA PIEZA AMUEBLADA Suipacha 845, dep. 5. v29

ALQUILO EN 15 $ PIEZA PARA HOMbre solo, Morón 3857, Floresta. v29

ALQUILASE SALA, AV. DE MAYO 1111, 3o. izquierda. v29

ALQUILANSE DOS PIEZAS GRANDES, y una chica, Thames 616. v29

ALQUILASE COMEDOR CON TODAS comodidades, Ayacucho 1752. v29

ALQUILANSE PIEZAS PARA HOMBRES solos, Rioja 1094. v29

ALQUILO PIEZA, BARATA, CASA PARticular, Independencia 455, Dto 5. v29

ALQUILASE LINDA PIEZA AMUEBLAda con balcón, Paraná 309. v29

ALQUILO SALA, ANTESALA, MEJICO 1354. v30

ALQUILASE PIEZA A MATRIMONIO Ú hombres solos, 45 $, Florida 668. v30

ALQUILO UNA PIEZA Y UNA SALA muy barata, Florida 705. v30

ALQUILASE PIEZA AMUEBLADA, casa de familia, Paraguay 2674. v29

ALQUILO PIEZA A HOMBRE SOLO EN 12 pesos, Cachimayo 382, Caballito.

ALQUILASE EL 1o. MAYO, DORMITOrio bien amueblado 35 $, Tucumán 1427

ALQUILO 3 PIEZAS, JUNTAS O SEPAradas, sala y antesala, Tacuarí 164.

ALQUILO SALITA A LA CALLE, PARA escritorio ó caballero, Cerrito 441.

ALQUILO PIEZA GRANDE A HOMBRE solo, casa tranquila, Corrientes 1061.

ALQUILANSE 2 PIEZAS A PERSONAS mayores, Méjico 1860. v3m

ALQUILASE LINDA PIECITA EN CASA de familia decente, Canning 685. vlm.

ALQUILASE PIECITA PARA HOMBRE solo, casa de familia, Carlos Calvo 1572.

ALQUILO 3 PIEZAS, TRATAR DE 2 A 4 p. m., Campichuelo 522. vlm

ALQUILASE SALA O PIEZA AMUEBLAda, con pensión, Carlos Pellegrini 456.

ALQUILASE LINDA PIEZA, PARA hombres solos, Paraná 139, dpto. 5. v30

ALQUILASE UNA HERMOSA PIEZA A hombre solo, Piedras 539.

ALQUILASE PIEZA PARA MATRIMOnio ú hombre solo 22 $, Sarmiento 4381

AMPLIA SALA SE ALQUILA A PERsonas mayores, Perú 1380. v30

ALQUILASE PIEZA PARA HOMBRE solo, Bogotá 2291, Flores. v4m

ALQUILASE UNA PIEZA, SARMIENTO 1528, 1er. piso. v30

ALQUILASE PIEZA GRANDE PARA hombres, Tacuarí 787. v30

ALQUILASE PIEZA AMUEBLADA, CON pensión, Bolívar 811.

ALQUILASE SALA A CABALLERO, razón Libertad 166, librería.

ALQUILASE PIEZA AMUEBLADA, CON pensión, casa familia, Salta 567.

ALQUILASE PIEZA A HOMBRES SOlos, Méjico 1860. v3

ALQUILO SALA Y COMEDOR EN CASA de familia, Estados Unidos 892.

ALQUILO DOS PIEZAS, UNICO INQUIlino, San Luis 2415. v30

ALQUILASE HABITACION AMUEBLAda, para hombres, Lima 165. v30

ALQUILASE PIEZA SIN MUEBLES, con ó sin pensión, Viamonte 1758.

ALQUILASE MAGNIFICO COMEDOR en 45 $, San Juan 2670. v30

ALQUILO SALA AMUEBLADA, CON buena pensión, Santa Fe 3259.

ALQUILASE SALA BIEN AMUEBLADA, con ó sin pensión, Suipacha 631.

ALQUILO 25 $, TACUARI 83, PISO 3o., pieza amueblada, todo nuevo. vlm

ALQUILASE SALA Y ANTESALA A personas mayores, Cevallos 150. v30

ALQUILA FAMILIA PIEZA AMUEBLAda, Lima 757, 1er. piso.

ALQUILANSE DOS PIEZAS BARATAS, Fitz Roy 2443 junto Santa Fe. vlm.

ALQUILO PIEZA AMUEBLADA, LIMA 631. vlm

ALQUILO PIEZA A MAYORES 30 $ casa familia tranquila, Rodríguez Peña núm. 1726. v30

## ALQUILER DE HABITACIONES

ALQUILASE PIEZA A UNO O DOS hombres, B. Mitre 1575, casa 10, 1o.

ALQUILASE PIEZA A HOMBRE SOLO, 25 de Mayo 130, 3er. piso, dept. 4.

ALQUILASE SALA AMUEBLADA, Berutí 148, casi esq. Pueyrredón.

ALQUILO LINDA SALA AMUEBLADA, Av. de Mayo 1297, 4o., derecha. vlm

ALQUILASE PIEZA A HOMBRES, Rioja 429, dpto. 12. vlm

ALQUILASE PIEZA EN CASA DE FAmilia, Sáenz Peña 138.

ALQUILASE SALA Y PIEZAS AMUEbladas, Sarmiento 1738.

ALQUILASE PIEZA CHICA AMUEBLAda, á hombre solo, Moreno 333.

ALQUILASE PIEZA PARA HOMBRE solo, Saavedra 345.

ALQUILASE SALA SIN MUEBLES, PAra señor solo, San José 461. v30

ALQUILANSE SALAS Y PIEZAS AMUEbladas, Corrientes 1254, piso 1o B.

ALQUILO A LA CALLE PIEZA amueblada, a 10$, Entre Ríos 885. v30

ALQUILASE PIEZA AMUEBLADA, AV. de Mayo 676.

ALQUILASE LINDA PIEZA PARA 1 O 2 caballeros, Méjico 283. v30

ALQUILANSE 2 PIEZAS A PERSONAS mayores, San Juan 1685. v30

ALQUILASE PIEZA A HOMBRE, EN casa de familia, Belgrano 2267.

ALQUILASE COMEDOR EN CASA DE familia, Carlos Pellegrini 464. vlm

ALQUILASE PIEZA AMUEBLADA PAra uno ó dos caballeros Lavalle 1720.

ALQUILO GRAN COMEDOR VENTILAdo 40 $, Castro Barros 433.

ALQUILASE UN COMEDOR GRANDE A matrimonio solo, familia, Méjico 1524.

ALQUILASE SALA O COMEDOR, Treinta y Tres 86. vlm.

ALQUILASE ESPLENDIDA PIEZA bien amueblada, Paraná 460.

ALQUILO PIEZA A HOMBRE SOLO O matrimonio, San Martín 425. v30

ALQUILASE UN HERMOSO COMEDOR á personas mayores, Carlos Calvo 662.

ALQUILANSE DOS PIEZAS Y DEMAS comodidades, Tucumán 2778.

ALQUILASE SALA Y PIEZA, CON MUEbles, para familia, Rivadavia 1157.

ALQUILASE SALITA Y ANTESALA A personas mayores, Moreno 3216.

ALQUILASE PIEZA CASA DE FAMILIA, Saenz Peña 664.

ALQUILASE SALITA AMUEBLADA, BAratísima, Corrientes 2988. vlm

ALQUILANSE SALA Y PIEZAS CON muebles y pensión, Viamonte 1677. v30

ALQUILASE SALA O PIEZA AMUEBLAda, con pensión, Rivadavia 1376. v30

ALQUILO PIECITA CON O SIN muebles baratísimo, Isabel la Católica 685. vlm

ALQUILASE PIEZA AMUEBLADA A caballero, Pueyrredón 1717, esq. Juncal. vlm

A PERSONAS DISTINGUIDAS, ALQUIlo 2 piezas bien amuebladas, Solís 135. v3

ALQUILASE PIEZA EN 35 $, BARTOLOmé Mitre 1119, 2o. piso, derecha. vlm

ALQUILASE PIEZA A HOMBRE SOLO, Av. de Mayo 1057, 1er. piso, izq. v30

ALQUILASE PIEZA GRANDE PARA dos hombres, B. Mitre 1654, dep. 4. v30

ALQUILO HABITACION AMUEBLADA, buena pensión, familia, Cerrito 56. v30

ALQUILO COMEDOR Y PIEZA, MEDIA cuadra Rivadavia, Terrada 55, Flores. vlm.

ALQUILASE HABITACION AMUEBLAda, para caballeros, Rivadavia 1525. v30

ALQUILASE POR AUSENTARSE LA FAmilia, casa amueblada, Ayacucho 1282. v30

ALQUILANSE PIEZAS AMUEBLADAS, con ó sin pensión, Venezuela 819. v30

ALQUILASE BELLA VISTA 650 COMEdor y 1 pieza, con comodidades. vlm.

ALQUILO DOS SALAS Y PIEZA CON balcones á mayores, Santa Fe 2695. v30

ALQUILASE PIEZA AMUEBLADA, PAra 2 empleados, Suipacha 18, dpto. 5. v30

ALQUILO LINDA PIEZA AMUEBLADA, por 50 $, Bdo. de Irigoyen 1009. v30

ALQUILASE PIEZA A HOMBRE SOLO en 22 $, casa de familia, Callao 1056. v30

ALQUILASE PIEZA EN CASA DE FAmilia á hombres solos, Belgrano 3453. v30

ALQUILASE LINDA PIEZA AMUEBLAda, en casa de familia, Rivadavia 1924. v30

ALQUILASE UNA SALA A PERSONAS mayores ó matrimonio solo, Andes 112. v30

ALQUILASE PIEZA CON MUEBLES Y pensión, 1 ó 2, familia francesa, Lavalle 951, 2o. piso. vlm

ALQUILO LINDA PIEZA A LA CALLE, buenos muebles nuevos, casa moderna, Paraná 196. v29

ALQUILASE PIEZA AMUEBLADA, CON ó sin pensión, á señor, familiar, Uruguay 1294. v29

ALQUILO PIEZA CON O SIN MUEBLES y una chica, con muebles, $ 25, casa de familia, Loria 29. v30

ALQUILASE SALA Y PIEZA MUY BIEN amueblada, con pensión, Tucumán 1066, 2o. piso. v2m

ALQUILO PIEZA AMUEBLADA A CAballeros en familia, Santiago del Estero 173. v30

ALQUILO PIEZA O SALITA AMUEBLAda á matrimonio ó señor, comodidades, Florida 421. v4m

A 28 $ C/U. A 2 CABALLEROS LINDA pieza muebles, luz eléct., C. Pellegrini 622. v29

ALQUILASE PIEZA CON MUEBLES Y otra piecita, con muebles, en 35 $, casa familia, Lavalle 643. v29

ALQUILASE LINDA PIEZA AMUEBLAda, para 1 ó 2 caballeros distinguidos, Andes 1031. v29

ALQUILO HERMOSA SALA CON TRES balcones, bien amueblada, Río Bamba 1083. v29

A CABALLERO, HERMOSA pieza amueblada, en casa de corta familia, 35 $, Rivadavia 3381. v30

ALQUILASE ESPLENDIDA PIEZA, dos balcones, comodidad, baños, Corrientes 676, 2o. piso. v29

ALQUILASE A 1 O 2 CABALLEROS, pieza amueblada, en casa de familia, Sgo. del Estero 361. vlm.

ALQUILO SALA CON PENSION A DOS 130 $, y salita en familia, Sáenz Peña 959. v29

ALQUILASE SALA AMUEBLADA, PAra hombres solos, casa de familia, calle Córdoba 1692. v29

ALQUILASE PIEZA AMUEBLADA CON pensión á 1 ó 2 personas, Rodríguez Peña 316. v29

A 38 $ LINDA PIEZA AMUEBLADA, luz eléctrica, alquilo á caballero, Pellegrini 622. vlm

ALQUILO UNA PIEZA BIEN AMUEBLAda, todo nuevo flamante, $ 45, Cerviño 746, Palermo. v30

ALQUILANSE SALA Y ANTESALA Y cocina amuebladas, Entre Ríos 355, piso 3o. v30

ALQUILO 2 HERMOSAS PIEZAS EN casa de matrimonio solo, Sgo. del Estero 636. v29

ALQUILASE PIEZA GRANDE AMUEblada, para matrimonio ú hombres solos, único inquilino, Belgrano 3250. v30

ALQUILO SALA O PIEZA AMUEBLAda á caballeros ó matrimonio, Lima 757 2o. piso. v29

ALQUILASE SALA Y ANTESALA para escritorio ó señores solos, Libertad 38. v29

ALQUILO DOS PIEZAS AMUEBLADAS con dos camas, baño caliente, Larrea 1329. v30

ALQUILASE A PERSONAS MAYORES pieza y comedor, cocina, Carlos Calvo 2078. v30

ALQUILO COMEDOR Y PIECITA JUNtas ó separadas, á personas mayores, Brandsen 1531. v30

ALQUILASE PIEZA Y GRAN SALA bien amuebladas, á caballeros, casa confortable de familia, Charcas 1908. vlm.

ALQUILO DOS PIEZAS JUNTAS A personas mayores, único inquilino, casa de familia, Belgrano 3685. v30

ALQUILO UNA PIEZA GRANDE PARA hombre solo en casa de familia, muy central, Luján 312. v30

ALQUILO 2 PIEZAS A PERSONAS MAyores, en casa de familia, Sarmiento 3570. v30

ALQUILASE PIEZA PARA HOMBRE solo, decente, único inquilino, Salguero 234. v30

ALQUILASE PIEZA AMUEBLADA A hombre solo, en casa de familia, Cangallo 2185. v30

ALQUILO SALA Y PIEZA AMUEBLAda, con confort, casa familia, Santa Fe 1425.

ALQUILASE PIEZA, PARA HOMBRE solo, en casa de familia, Rodríguez Peña 126.

ALQUILO PIEZA AMUEBLADA, CON pensión, en casa de familia á hombre solo, Ayacucho 41.

ALQUILASE LINDA PIEZA A HOMBRES solos, en casa de familia, Carlos Calvo 1317, no hay papel. vlm

ALQUILASE LINDA SALA SIN MUEbles á personas mayores y pensión, calle Azcuénaga 1261. vlm.

ALQUILASE COMEDOR AMUEBLADO, con pensión, á 2 ó 3 caballeros, casa familia, Pueyrredón 665.

ALQUILASE PIEZA GRANDE CON O sin muebles á matrimonio ó personas mayores, Defensa 892.

## ALQUILER DE HABITACIONES

ALQUILASE PIEZA AMUEBLADA, con pensión á 1 ó 2 caballeros, Córdoba 2508. v30

ALQUILO PIEZA AMUEBLADA, CON balcón, pensión familia, otra 60 $, Maipú 792.

ALQUILASE PIEZA A señora SOLA EN cambio de algunos quehaceres, Bogotá núm. 25.

ALQUILO PIEZA AMUEBLADA, MAtrimonio ó caballero solo, Talcahuano 134. v30

ALQUILO PIEZA CON MUEBLES, 50 $ á uno ó dos caballeros, Suipacha 18 piso 2o.

ALQUILO SALA AMUEBLADA A CAballero, con pensión, Sarmiento 1352, piso 3o.

ALQUILO SALA Y ANTESALA CON COcina y demás comodidades, Alsina 2558. vlm

ALQUILASE COMEDOR A PERSONAS mayores, Sgo. del Estero 939, no hay papel. vlm

ALQUILASE DORMITORIO AMUEBLAdo á señor serio, Juncal 3420, casi Alvarez. vlm

ALQUILANSE SALA Y antesala amuebladas juntas ó separadas, con ó sin pensión, calle Méjico 1134. v3m.

ALQUILO TRES PIEZAS BARATAS para familia sin chicos, Floresta, Dolores No. 64. vlm.

ALQUILANSE AMUEBLADAS SALA, antesala y dormitorios, junto ó separado Alsina 440. v30

ALQUILASE PIEZA AMUEBLADA Y pensión para 1 ó 2 señores en casa de familia, Tucumán 1559. v30

ALQUILO PIEZA AMUEBLADA A 2 JOvenes, en 45 $, casa familia, Rivadavia 1725. v30

ALQUILANSE PIEZAS AMUEBLADAS, al frente, con ó sin pensión, Avenida de Mayo 1077. v3m.

ALQUILASE SALA, DORMITORIO, cuarto de baño, pensión de primera, bien amueblada, Tucumán 1523.

ALQUILO PIEZA EN 25 $ A HOMBRE solo, luz eléctrica, Corrientes 2387, piso 1o., izq. v30

ALQUILASE PIEZA BIEN AMUEBLAda, con pensión, en familia, 3ro., izquierda, Victoria 1265.

ALQUILASE SALA AMUEBLADA CON ó sin pensión, único inquilino, Entre Ríos 192, piso 2o.

ALQUILO SALA Y SALITA REGIAmente amuebladas, Esmeralda 1056, departamento M. v30

ALQUILASE PIEZA BIEN AMUEBLAda á caballero respetable, Rivadavia 1313, primer piso. v30

ALQUILO SALA PARA UNO O DOS caballeros, y otra pieza, casa de familia, Moreno 524, piso 1o. vlm.

ALQUILANSE SALA Y ANTESALA juntas ó separadas para personas mayores, Moreno 653, 2o. piso, no hay papel. v30

A RIOJA 1096, ALQUILO PIEZAS, UNA 20 $; otra 25, á personas solas, sin cocina.

ALQUILASE SALITA AMUEBLADA, balcón sobre Av. de Mayo 686, 3o., ascensor.

ALQUILASE COMEDOR Y SALA CON balcón independiente, único inquilino, no hay papel. B. Irigoyen 318.

ALQUILO DOS PIEZAS A PERSONAS mayores, único inquilino, casa de corta familia, Soler 5549, no hay papel.

ALQUILASE COMEDOR Y UNA PIEZA á matrimonio solo ó personas mayores, Carlos Calvo 369, no hay papel

ALQUILASE SALA PARA CABALLEROS solos ó matrimonio sin hijos, Venezuela 410. v30

ALQUILASE PIEZA AMUEBLADA, CON pensión, en casa de familia distinguida, Paso 739. v30

ALQUILO SALITA CON BALCON amueblada, á persona sola, Independencia 2994. vlm

ALQUILO RICA SALA GRANDE, 2 VENtanas, casa baja, tranquila, Rodríguez Peña 2026.

ALQUILO DOS PIECITAS AMUEBLAdas con pensión, familia, Avenida de Mayo 715.

ALQUILASE SALA CON PENSION A matrimonio ó caballeros, Cangallo 1283, piso 3o. v30

ALQUILASE PIEZA CON O SIN MUEbles, para 2 compañeros, Suipacha 530, dep. 4.

ALQUILASE UNA LINDA PIEZA CON todo confort, con pensión para caballero, Paraguay 835. vlm

ALQUILO SALA Y ANTESALA CON balcón, todas comodidades, único inquilino, Tacuarí 1051.

ALQUILASE SALA HERMOSISIMA A la calle, tres balcones corridos, precio módico, Rivadavia 3515.

ALQUILANSE DOS PIEZAS PARA MAtrimonio, amuebladas y pensión, Carlos Pellegrini 133.

ALQUILASE PIEZA SIN MUEBLES PAra hombre solo, casa familia, Larrea 231. v30

ALQUILASE LINDA SALA, AMUEBLAda á señor solo, familia francesa, Méjico 1364. v30

ALQUILASE PIEZA CON PENSION PAra dos personas formales, en casa de familia francesa, Santa Fe 1575. vlm.

ALQUILASE SALA ESPLENDIDAMENte amueblada ó no, casa tranquila, Independencia 2037. v30

ALQUILASE ESPACIOSA PIEZA AMUEblada, para caballero ó matrimonio sin hijos, Salguero 1132.

ALQUILO ESPLENDIDA PIEZA, PARA una ó dos personas, con pensión y muebles, Sarmiento 1044.

ALQUILO EN CASA MODERNA DE corta familia sala ó pieza para hombres, 24 de Noviembre 447. v3m.

ALQUILO SALA AMPLIA, LUJOSA, con muebles, con buena pensión, Río Bamba 1055. vlm.

ALQUILASE SALA ESPLENDIDA, amueblada y pieza interior, en casa de familia, Sarmiento 1262. vlm

ALQUILASE PIEZA AMUEBLADA A señor solo, en casa de familia, Victoria 2316. vlm

ALQUILASE SALA AMUEBLADA PARA matrimonio ó caballero, Cangallo número 1020. v30

ALQUILASE UNA PIEZA AMUEBLADA á matrimonio ó caballero solo, Talcahuano 130. vlm.

A señora O señorita ALQUILO PIEZA amueblada, único inquilino, Cochabamba 718. v30

ALQUILANSE COMEDOR Y DOS PIEzas, cocina independiente, Caseros número 2875. vlm.

ALQUILASE PIEZA AMUEBLADA pensión casa familia, balcón á la calle, Sgo. del Estero 1691, media cuadra Constitución. v30

ALQUILO SALA BIEN AMUEBLADA, con todas comodidades, baño frío y caliente en casa de familia, Esmeralda 1016. vlm.

ALQUILASE ESPLENDIDA SALA Y antesala, con vestíbulo y balcones en casa particular, á persona decente, Cochabamba 2559. v30

ALQUILASE LINDA PIEZA AMUEBLAda con cama de bronce, en casa de familia extranjera, baño caliente, Rodríguez Peña 21. v30

A señoras ó señoritas SOLAS ALQUIlase pieza amueblada con pensión, casa lujosa de matrimonio solo, único pensionista, Lavalle 3453.

ALQUILASE PIEZA AMUEBLADA A 2 caballeros, casa de familia, ascensor, luz y baño caliente, Talcahuano 451, 2o., letra D.

ALQUILASE HERMOSA SALITA, LUZ eléctrica, muebles y esmerada pensión, para dos 130 $, balcón á la calle, Bolívar 1526.

ALQUILA FAMILIA FRANCESA SALA regiamente amueblada, con pensión todas comodidades á matrimonio ó caballero, único inquilino, Perú 372, 1o. izq.

ALQUILANSE SALAS AMUEBLADAS juntas ó separadas y una completamente independiente, con entrada al zaguán, Corrientes 2616. v30

ALQUILASE EN CASA DE FAMILIA seria á joven ó caballero distinguido, una linda pieza amueblada, con ó sin pensión, Soler 4278 (Palermo). v30

ALQUILASE SALA Y ANTESALA, CON cocina y baño, juntas ó separadas, en casa de matrimonio solo, Humahuaca 3871 y Salguero á una cuadra de Corrientes.

ALQUILASE ESPLENDIDA Y ELEGANte sala amueblada, con ó sin pensión, baños calientes y electricidad, Rodríguez Peña 19. vlm

ALQUILO DOS LINDAS SALAS FORmando esquina, hermoso vestíbulo, propias para consultorio, escritorio ó análogo, Paraná 196. v29

ALQUILO SALA, ANTESALA Y UNA pieza seguida á mayores ó matrimonio solo, doy y pido referencias, Sáenz Peña 1673. v30

ALQUILASE PIEZA CON PENSION A matrimonio, señora ó señorita, ó sin pensión, único inquilino, casa distinguida y seria Solís 146. v29

ALQUILO SALA Y PIEZA AMUEBLAda, con pensión á matrimonio ó caballeros, hay baño caliente y teléfono, Paraguay 1386. v29

ALQUILASE BONITA PIEZA AMUEblada con balcón, sin pensión, casa aseada y discreta, teléfono, baño caliente, Lima 270. v29

ALQUILO 2 PIEZAS GRANDES, CASA chiche, único inquilino, agua corriente, baño, hombres solos, 25 $ cada una, Soler 3811. v29

ALQUILASE SALA, ANTESALA, PARA escritorios ú hombres solos, con muebles ó sin ellos, en casa con todo confort, Salta 191. v29

ALQUILANSE ESPACIOSA SALA Y pieza bien amuebladas con pensión familiar á matrimonio, luz eléctrica, baño caliente, teléfono, casa italiana, Callao 326.

ALQUILO SALA MUY LINDA A MATRImonio ó dos señores, con pensión familia, casa tranquila y todas comodidades, baño caliente, luz eléctrica, teléfono, no hay papel, B. de Irigoyen 1682, piso 1o. vlm

## ALQUILER DE HABITACIONES

ALQUILASE SALA INDEPENDIENTE, piezas interiores, amuebladas, pensión, familia francesa, baño caliente, electricidad, ascensor, Talcahuano 451, dep. C., piso 2o. v1m

ALQUILASE LINDA PIEZA GRANDE para escritorio ó amueblada para señor solo ó sin muebles, mucha luz y sol, casa muy tranquila sin chicos, Esmeralda 757, 2o. piso. v30

A CORTA DISTANCIA DE LA ESCUELA Normal No. 1 y 6, se alquilan 2 habitaciones á la calle, en casa de matrimonio solo, se exigirán amplias referencias de honorabilidad, Mansilla 557.

ALQUILO A PERSONAS MAYORES dos piezas juntas sin muebles 90 pesos, balcones á Entre Ríos, Moreno 1796, poca familia y muy tranquila, único inquilino, pido y doy referencias, se prefieren ingleses.

A PERSONA SOLA Y DE RESPETO SE alquilan dos piezas, con pisos encerados, luz eléctrica, etc., en casa de matrimonio solo; se cambian referencias, Humberto I 2783, altos.

BOLIVAR 1672, SE ALQUILA PIEZA con ó sin muebles, á señor solo. v30

Compañero DE PIEZA AMUEBLADA DEcente, preciso, Santa Fe 1390.

Compañera DE PIEZA SE NECESITA, Rincón 212. v30

COMEDOR GRANDE, SE ALQUILA, casa tranquila, Belgrano 3237. v29

Compañero DE PIEZA SE PRECISA, 15 pesos, Cangallo 1216, dep. 5.

COMEDOR CON TODAS COMODIDADES alquilo Soler 6048, Palermo. v1m.

COMEDOR SE ALQUILA, CHARCAS 1651, v29

COMEDOR SE ALQUILA PARA MATRImonio solo sin hijos, Pichincha 1013. v30

COMEDOR Y PIEZA SE ALQUILA PARA personas mayores, B. Mitre 2076. v1m.

COLEGIALES, UNA CUADRA ESTACION alquilo 3 piezas, cocina y comodidades, único inquilino, Conesa 650. v30

COMEDOR ALQUILASE A PERSONAS mayores ó matrimonio sin hijos, Belgrano 2896. v1m.

COMEDOR Y PIECITA ALQUILO CON cocina independiente en casa de matrimonio ó corta familia, sin chicos, en Caballito, á 2 cuadras Rivadavia, Bertres 362 entre Picheuta y Centenera. v1m

DOS PIEZAS, COMODIDADES ALQUILO á personas mayores, Sarandí 1365.

DOS LINDAS PIEZAS ALQUILANSE baratas á matrimonio, Méjico 1856.

DOS HABITACIONES Y COMODIDADES alquilase 80 $, Callao 357.

ESPLENDIDA SALA Y UN COMEDOR alquilase, Rivadavia 1951.

EN BELGRANO ALQUILO SALITA, PAra hombre solo, Cramer 1990. v29

EN BELGRANO ALQUILO PIECITA A hombre solo, media cuadra Cabildo, Virreyes 2471. v29

EN 20 $, SE ALQUILAN DOS PIECItas chicas, para hombre, ó señora sola, Muñiz 1042. v1m

EN CASA SERIA, ALQUILO SALA, SAlita y piezas amuebladas, con pensión, Tacuarí 142.

EN FAMILIA SE ALQUILA LINDA pieza amueblada con balcón á la calle, Talcahuano 451, 1er. piso A. v30

EN CASA RESPETABLE ALQUILASE pieza con ó sin pensión, para 1 ó 2, 90 $, Suarez 939.

EN CASA DE DOS PERSONAS ALQUIlanse dos piezas, referencias, Juncal 2979. v1m

EN CASA DE CORTA FAMILIA SE ALquila una pieza sin muebles, con ó sin pensión, Neuquén 2679, Flores.

EN 15 PESOS ALQUILASE PIECITA A hombre solo, casa de familia, Tucumán 2038.

EN FLORES ALQUILANSE COMEDOR y dormitorio, cocina independiente, Directorio 2719. v29

EN 32 $ ALQUILASE PIEZA AMUEblada á hombre solo, casa de familia, Moreno 1167.

EN CASA DE FAMILIA SE ALQUILA un amplio comedor para depositar muebles á matrimonio solo ó señoras solas, Coronel Díaz 424, referencias mutuas. v1m

EN CASA DE FAMILIA SE ALQUILA un comedor á personas mayores, con ó sin muebles, único inquilino, Cochabamba núm. 2316. v29

EN CASA DE FAMILIA DISTINGUIDA se alquilan 2 piezas muy lindas, con todas comodidades, para familia corta, Corrientes 4315. v1m

EN CASA DE UNA señorita SOLA CON su padre, se desea como pensionista (con muebles), un matrimonio ó dos señoritas solas, referencias mutuas, Bogotá 1971, Flores. v29

FAMILIA FRANCESA ALQUILA PIEZA amueblada interior con ventana á caballero, R. Peña 565. v1m.

FAMILIA DISTINGUIDA ALQUILA dormitorio amueblado, con pensión, Paraguay 2924.

FAMILIA HONORABLE ALQUILA pieza á señor culto, único inquilino, Santa Fe 3267. v30

GRAN SALA EN CASA DE FAMILIA distinguida alquilase con muebles, Malabia 2743, frente al Botánico.

HOMBRE SOLO NECESITA compañero de pieza, tratar Andes 1043, pieza 14.

HERMOSA PIEZA AMUEBLADA CON ventana, se alquila, Alsina 730, dpto. 15 v30

HERMOSA SALA AMUEBLADA ALQUIlase, casa matrimonio, Cerrito 367, 2o. piso.

HERMOSA SALA CON BALCON SE alquila, amueblada, casa familia honorable, Méjico 916.

HERMOSA PIEZA, BALCON, EDIFICAción moderna, luz eléctrica, baño, alquilase barato, persona sola, Almagro 221, no hay papel. v29

LINDA PIEZA CENTRAL ALQUILO, B. Mitre 2533, á señor solo, casa decente. v30

LINDA PIECITA ALQUILASE EN 15 $ á hombre solo, decente, General Hornos 940, no hay papel. v30

LARREA 1040, ALTOS, ALQUILO PIEZA hermosa amueblada á nuevo, casa particular. v30

NECESITO compañero DE PIEZA pago 15 $, Colombres 773, de 8 á 10 a. m.

NOVIOS: SALA Y ANTESALA HERMOsas alquilo, en casa de familia italiana, distinguida, alquiler módico, baño y comodidades, único inquilino, Corrientes 4251. v30

PIEZA PARA UNO O DOS CABALLEros se alquila, Venezuela 752. v1m.

PIEZA GRANDE A MATRIMONIO SOLO se alquila, Montes de Oca 1462. v30

PIEZA AMUEBLADA MATRIMONIO U hombre baratísima, Méjico 1131.

PIECITA LINDA ALQUILO, 25 $, HOMbre solo, Callao 765. v30

PIEZA SE ALQUILA PARA HOMBRES solos, B. Mitre 1424.

PIEZA BALCON A LA CALLE A PERsona sola alquilase en 30 $, Brasil 307.

PIEZAS SE ALQUILAN $, PARANA 1129.

PIECITA EN 10 $ SE ALQUILA, 24 DE Noviembre 1380. v30

PIEZA SE ALQUILA, 35 $, VIAMONTE 325.

PIEZA AMUEBLADA ALQUILO A HOMbre solo, Venezuela 363. v1m

PIEZA Y PENSION POR 50 $ EN FAMIlia, Lima 326. v29

PIECITA LINDA PARA señor SOLO SE alquila, Rodríguez Peña 1019. v29

PIEZAS AMUEBLADAS SE ALQUILAN, luz eléctrica, baño, Suipacha 775. v2m

PIEZA SE ALQUILA CON TODA COMOdidad, casa de familia, Cangallo 2013. v1m

PIEZA ALQUILO A señor SOLO, AYAcucho al llegar á Santa Fe, tratar Junín 1252. v29

PIEZA AMUEBLADA A PERSONA sola, alquila casa de familia seria, Bulnes 651.

PIEZA CON VENTANA AL JARDIN, SE alquila en buena casa de familia, Paraguay 2251. v30

PIEZ GRANDE CON LUZ ELECTRICA, se alquila á señor solo, Suipacha 722, dep. 2. v30

PIECITA INDEPENDIENTE SE ALQUIla á persona sola por 15 pesos, Méjico 2639, dep. 4. v30

PIEZA CON O SIN MUEBLES SE ALquila, Reconquista 571, 2o. piso, casa familia.

PIEZA AMUEBLADA, LIMPIA, ALQUIlase á señor ó señora, casa familia, Defensa 1041. v1m

PIEZA O PIECITA VENTILADAS ALquilase á matrimonio ó señora, Corrientes 3471, dept. 5. No hay papel. v2m

PIEZAS AMUEBLADAS Y PENSION EN casa de familia respetable se ofrecen para matrimonios y empleados. Radio muy central, precios módicos. Escribir á casilla correo 142. v5m.

SE ALQUILA SALA, HUMAHUACA 3977. v29

SE ALQUILA UNA PIEZA, PUEYRREdón 680. v29

SE ALQUILA UNA SALA, RIVADAVIA 2020. v29

SE ALQUILA PIEZA PARA HOMBRE solo, casa chica, Garay 540. v29

SE ALQUILA SALA Y ANTESALA, Agrelo 3261. v29

SE ALQUILA SALA EN CASA DE FAMIlia, Constitución 1389. v29

SE ALQUILA COMEDOR A PERSONAS mayores, Chile 1371. v29

SE ALQUILA PIEZA A HOMBRE SOLO, Rivadavia 960, dep. 1. v29

SE ALQUILAN PIEZAS PARA HOMBRES solos, Misiones 172, altos. v30

SALA SE ALQUILA, B. MITRE 1575, PAsaje Piedad 3. v30

SE ALQUILA UNA PIEZA PARA MATRImonio solo, Corrientes 1555. v29

SE ALQUILAN DOS PIEZAS PARA matrimonio solo ó con personas mayores, casa de familia, Pavón 2384. v29

SE ALQUILA SALA, ANTESALA Y piezas, Montevideo 247. v30

SE ALQUILA PIEZA para HOMBRE solo, en casa tranquila, Alberti 669. v30

SE ALQUILA PIEZA AMUEBLADA CON pensión, á hombres, Piedras 652. v30

SE ALQUILA COMEDOR PARA FAMILIA buenas comodidades, Moreno 856. v29

SE ALQUILA PIEZA AMUEBLADA, CAsa de familia, Brasil 1313, altos.

SE ALQUILA SALA Y ANTESALA PARA negocio ó familia, Sarmiento 4209.

SE ALQUILA SALA, AMUEBLADA, Venezuela 1811 esquina Entre Ríos.

SE ALQUILA PIEZA A HOMBRE SOLO, Moreno 2579. v30

SE ALQUILAN DOS PIEZAS JUNTAS y con comodidades, Humberto 1615.

SE ALQUILA PIEZA A MATRIMONIO solo, único inquilino, Loyola 461. v30

SE ALQUILA PIEZA A MATRIMONIO sin hijos ó personas mayores, Rioja 432.

SE ALQUILAN DOS LINDAS PIEZAS ó dos salas, Moreno 1483. v30

SE ALQUILA PIEZA PARA HOMBRE solo y comedor, Paraguay 663. v30

SE ALQUILA UN COMEDOR DE 9x6, Córdoba 1033. v1m

SE ALQUILA PIEZA CON PENSION, Victoria 1130. v30

SE ALQUILA PIECITA PARA HOMBRE solo, C. Pellegrini 1137. v30

SE ALQUILA COMEDOR Y PIEZA A señoras solas, Lima 866 1er. piso v1m

SE OFRECE compañero DE PIEZA, formal, ocurrir Tacuarí 652.

SALA GRANDE, CON TODAS COMODIdades se alquila, Piedras 824.

SE ALQUILA PIEZA AMUEBLADA, EN casa de familia, Tacuarí 234.

SE ALQUILA SALA GRANDE, DE ALTOS, Viamonte 1040, altos.

SALA Y PIEZA, JUNTAS O SEPARADAS, se alquilan, Santa Fe 900.

SALITA SE ALQUILA A MEDIA CUAdra de Rivadavia 8650, Goya 94.

SE ALQUILA UNA PIEZA, PRIMER PAtio, para hombre solo, Bolívar 814.

SE ALQUILAN SALA Y ANTESALA para familia, calle Santa Fe 2240. v30

SALA, ANTESALA Y PIEZAS ALQUIlanse, Lima 247.

SE ALQUILA UNA PIEZA PARA HOMbre solo en casa, Victoria 1592. v1m.

SALITA TODO CONFORT, HOMBRE solo serio, baratísima, Méjico 1134. v30

SE ALQUILAN DOS PIEZAS CON COCIna independiente, Garay 2476. v30

SE ALQUILA PIEZA CON PENSION, calle Solís 843.

SE ALQUILA LINDA PIEZA, MORENO 773. v30

SE ALQUILA SALITA CON BALCON, Ombú 371. v30

SE ALQUILA UNA PIEZA A PERSONAS mayores, Corrientes 1344. v30

SE ALQUILA COMEDOR Y UNA PIEZA para hombres solos, Chile 324. v30

SE ALQUILAN 2 SALAS, BARATO, DIrectorio 552. v1m

SE NECESITA compañera DE PIEZA que sea formal, Carlos Calvo 1617.

SE ALQUILA UNA PIEZA PARA hombre solo, 25 de Mayo 320, tratar al 322. v1m

SE ALQUILA UNA PIEZA A MATRIMOnio ú hombres solos, Cerrito 1066, v1m.

SE ALQUILAN DOS PIEZAS JUNTAS, balcón á la calle, Belgrano 1281. v30

SE ALQUILA PIEZA A MATRIMONIO solo, Nahuel Huapi 3727, Villa Urquiza. v30

SE ALQUILA UNA SALITA PARA hombre solo, único inquilino, Saavedra 513. v30

SE ALQUILA PIEZA AMUEBLADA A 1 ó 2 señores solos, Corrientes 2993. v1m.

SE ALQUILA LINDA SALITA CON balcón á la calle, Sarmiento 1546, piso 2o. v1m

SALA Y COMEDOR SE ALQUILAN JUNtas ó separadas, Tucumán 530, piso 2o. v2m.

SE ALQUILA SALA CON BALCON A LA calle y pieza, Sarmiento 1709, 2o. p. v1m

SALITA A LA CALLE INDEPENDIENTE para señores solos alquilo, Brasil 1715. v1m

SE ALQUILAN DOS SALAS A MATRImonio ó persona sola, Chacabuco 243. v30

SE ALQUILA PIEZA A HOMBRES SOlos, Moreno 1360, dept. 1o., 1er. piso. v30

SE ALQUILA PIEZA DECENTE PARA hombres solos, Defensa 833, depto. 1o., v30

SE ALQUILA SALA Y ANTESALA CON muebles ó sin ellos, Reconquista 490, v1m.

SE ALQUILAN DOS PIEZAS PARA hombres solos, Carlos Pellegrini 817. v1m.

SE ALQUILAN PIEZAS AMUEBLADAS, con toda comodidad, ocurrir Lavalle 305. v30

SE ALQUILA UNA PIEZA AMUEBLADA en casa de familia, con ó sin pensión, Santiago del Estero 441. v29

SE ALQUILA LINDA PIEZA AMUEBLAda, Leones 2489, media cuadra de Cabildo. v29

SE ALQUILA PIEZA AMUEBLADA A caballeros, ventilada y mucha luz, Lima 453. v29

SE ALQUILAN ANTESALA Y GRANDES piezas, con luz eléctrica á familias, Cangallo 2311. v1m

SE ALQUILA PIEZA AMUEBLADA O sin muebles á hombre solo, toda comodidad, Carlos Calvo 3776. v29

SE ALQUILA SALITA CON BALCON, casa de familia, en Flores, Pedernera 413. v29

SALAS Y PIEZAS CON BALCON, SIN muebles, se alquilan, Corrientes 1511 y 1513. v29

SE ALQUILA SALA GRANDE DIVIDIda con cocina independiente, Moreno 314. v29

SE ALQUILA UN COMEDOR EN CASA de familia, para matrimonio sin chicos ó personas mayores, Azcuénaga 1860. v29

SE ALQUILA LINDA PIEZA AMUEblada á matrimonio ó señorita, único inquilino, Sáenz Peña 326. v29

SE ALQUILAN SALA Y ANTESALA juntas ó separadas, con todo lujo á media cuadra de Santa Fe, Humboldt 2545.

SALA O PIEZA CON MUEBLES Y PENsión, alquilo á 1 ó 2 señores, Castelli 45, Once.

SE ALQUILAN 3 PIEZAS CON TODAS comodidades, San Luis 2725, no hay papel á la puerta. v2m

SE ALQUILA UNA PIEZA GRANDE, con cocina alto de la sala, Avenida La Plata 1947. v1m.

SE ALQUILA ANTESALA A CABALLEro ó matrimonio, casa familia, Sarandí 745. v30

SE ALQUILA COMEDOR, DOS PIEZAS, juntas ó separadas, pensión ó sin ella, Tandil 2551, Flores.

SE ALQUILAN SALAS PARA HOMBRES ó para escritorio, queda frente á la estación Retiro, San Martín 1196. v30

SALITA CON BALCON PARA MATRImonio ó personas solas, se alquila, Méjico 1523. v1m.

SALA Y ANTESALA ALQUILO, CASA tranquila, único inquilino, San José número 1618. v1m.

SE ALQUILAN SALAS AMUEBLADAS, con pensión y balcón á la calle, Lima núm. 616.

SE ALQUILA PIEZA AMUEBLADA EN familia distinguida, Moreno 134.., departamento 26. v30

SE ALQUILA COMEDOR, CON COMODIdades, en casa de familia, Humberto I 937.

SALITA Y ANTESALA SE ALQUILA EN casa tranquila, moderna y con comodidades, Curruchaga 1794, Palermo. v30

SALA GRANDE PARA ESTUDIO O personas solas alquilase, casa familia seria, Bulnes 631.

SE ALQUILA SALA Y ANTESALA PARA matrimonio solo ó caballeros, Lautaro núm. 89. v30

SE ALQUILA HERMOSA PIEZA AMUEblada con todo confort, calle Méjico 528, 2o. piso. v30

SE ALQUILAN UNA SALA Y COMEDOR para familia y para negocio, Cochabamba 4062. v30

SE ALQUILAN PIEZA GRANDE Y otra chica á hombres solos, Constitución 2345, dep. 9. v1m

SE ALQUILA SALA A PERSONAS MAyores y piecita para dos hombres, Solís 324. v30

SE ALQUILAN DOS O TRES PIEZAS á matrimonio ó corta familia, General Urquiza 270. v30

SE ALQUILAN DOS O TRES PIEZAS A personas mayores á casa de familia, con referencias, Venezuela 1143.

SE ALQUILA COMEDOR, PIEZA Y COcina, tranvía á la puerta, Guatemala 4648, Palermo. v30

SE ALQUILA PIEZA BIEN AMUEBLADA á caballero solo, casa de familia francesa, distinguida, E. Unidos 606, 2o. piso. v30

SE ALQUILAN A PERSONAS DECENtes piezas sin muebles á la calle é interiores en casa particular, San José 256. v30

SE ALQUILA UNA PIEZA AMUEBLADA para hombre solo, con ó sin pensión en casa de familia, comodidades modernas, Esmeralda 650, 4o. piso, derecha. v1m.

SE ALQUILA UNA PIEZA A HOMBRE solo y serio, con ó sin muebles en casa de familia tranquila, Reconquista 660, departamento 4. v1m.

SE ALQUILA UNA PIEZA A HOMBRE solo, Pasaje Internacional No. 2, piso 1o, departamento No. 4, Brasil y Buen Orden. v1m

SALA AMUEBLADA, CON PENSION SE alquila en casa moderna, á 1 ó 2 personas formales, precio módico, Tucumán 2143.

SE ALQUILA UNA PIEZA PARA HOMbre solo, casa de familia, Bdo. de Irigoyen 358.

SE ALQUILAN COMEDOR Y DOS PIEzas linda cocina y c. de baño, casa muy ventilada, único inquilino, San Juan 2614.

SE ALQUILA PIEZA Y COCINA INDEpendiente, con linda azotea, en 35 $ á matrimonio sin chicos ó personas mayores, Belgrano 977, altos.

SE ALQUILA UNA PIEZA Y COMEdor para matrimonio sin criaturas una hermosa pieza amueblada con pensión, Cerrito 1222. v30

SE ALQUILAN DOS PIEZAS JUNTAS para personas mayores con cocina independiente, 44 $, Jufré 828 al lado de Rivera.

SE ALQUILA LINDA SALA AMUEBLAda, independiente á persona distinguida, único inquilino, familia extranjera, Rodríguez Peña 87.

SE ALQUILAN UN COMEDOR Y UNA pieza á matrimonio sin hijos, cocina y baño independiente, único inquilino, no hay papel, Honduras 1270. v29

SE ALQUILAN ESPLENDIDAS PIEZAS con balcón á la calle, con pensión, para matrimonios y caballeros, Entre Ríos 126. v1m

SE ALQUILAN DOS LINDAS PIEZAS juntas amuebladas, con pensión ó sin ella, hay ascensor, luz eléctrica, baño caliente y demás comodidades, casa [illegible] Alsina 730, dep. 23, 3o. v29

SE ALQUILAN 2 ESPLENDIDAS PIEzas ricamente amuebladas en casa-chalet rodeada de jardines, luz eléctrica, teléfono, baño frío y caliente y todo confort, completamente independiente con ó sin pensión de primera para matrimonio sin chicos ó caballeros distinguidos, casa de familia alemana, matrimonio solo, tranvías en todas direcciones á la puerta, Rivadavia 4431.

TUCUMAN 1657, SE ALQUILA UNA pieza para hombre solo ó matrimonio. v30

TREINTA Y CINCO PESOS ESPLENDIDA pieza amueblada en familia, Paseo Colón 532, Dto B. 2. v30

TRES CUADRAS CONSTITUCION ALQUIlase en casa inglesa, sala amueblada, con ó sin pensión, Brasil 1505. v30

## INSTRUCCION PUBLICA

A 10 $, TENED., ARIT., MAQ., CALIG., expido diploma, San Juan 1566. v9m

A MAQUINAS TODOS SISTEMAS $ 5, Corrientes 3454. v30

AMBOS SEXOS, enseño, ESCRIBIR A máquina 5 $ mes, San Juan 1566. v17m

ACADEMIA DE CORTE Y CONFECCION flores, labores, diploma, San Juan 2619.

ARCHIVISTAS, ASPIRANTES, CONSULten, Cevallos 270. v3my

A OBREROS LEER, ESCRIBIR Y cuentas, enseño en 2 meses, San Juan 1566. v17m.

ARCHIVISTAS! PREPARO EN BREVE tiempo, curso completo, Belgrano 1445. v24m

A 3 $ enseño A ESCRIBIR A MAQUIna en breve tiempo, Bolívar 885, dep. 3. v30

A 10 $ DIBUJO LINEAL, ARQUITECtura civil, ornato y figura, en 4 meses, La Argentina, Entre Ríos 922. v1m

ARITMETICA, ALGEBRA, GEOMETRIA para Nacional y Naval, enseñanza garantida, Giralt, Lima 287. v3m

A 5 $ MES IDIOMAS, ARITMETICA, contabilidad, ortografía, caligrafía y máquina, cursos rápidos, Suipacha 291.

A 5 $ MES enseño PIANO, CANTO, violín, bandolín, dibujo y pintura, para carrera y aficionados, Suipacha 291.

ARQUITECTURA E INGENIERIA, MAtemáticas, física y química, Giralt, Lima 287. v3m

ARITMETICA, TENEDURIA, GRAMAtica castellana ó inglés, prof. J. M., Cochabamba 1525. v1m.

ACADEMIA UNION PROFESORES BERlitz, B. Mitre 848, todos los idiomas, precios reducidos, ensayos gratis. v30

A 10 $ TAQUIGRAFIA, CLASES INDEpendientes para señoritas, academia, Uruguay 276. v11m

A $ 5 enseño ESCRIBIR A MAQUINA, materias comerciales $ 10, Rivadavia 3386. v30

A $ 10 enseñanza COMERCIAL INDIVIdual, $ 5, máquina preparo, Rivadavia 3386. v30

ACADEMIA MERCANTIL GIANNETTI, Lecciones de máquina de escribir, Perú 359. v30

A TENEDORES DE LIBROS, DIPLOMA en 3 meses, cajeras 2, preparo, Rivadavia 3386. v29

A EMPLEADOS, CAJEROS, ARCHIvistas, preparo 10 $, máquina 5 $, Rivadavia 3386. v29

ARITMETICA, CALIGRAFIA, ortografía, correspondencia, $ 10 mes, enseño, Rivadavia 3386. v29

A MAQUINAS DE ESCRIBIR TODOS sistemas, enseño $ 5 mes, Rivadavia 3386. v29

ACADEMIA DE CORTE, CONFECCION, método fácil, curso completo 20 días, Méjico 2056. v30

A PRECIOS REDUCIDOS SE RECIBEN pupilos, Colegio "Buenos Aires", Thames 350. v15m.

ACADEMIA INTEGRAL DE CORTE, confección, flores y labores, método fácil, diploma en 3 meses, Brasil 1303, altos.

ASPIRANTES A CONSTRUCTORES preparo para rendir examen ante la Municipalidad, enseñanza garantida, J. Pérez, Ingeniero civil, Cevallos 837. v29

ASPIRANTES AL TITULO TENEDOR de libros en 3 meses obtendréis diploma, enseño individualmente y prácticamente, Rivadavia 3386. v30

A JOVENES Y señoritas PREPARO PAra tenedores, cajeras, empleadas, enseñanza individual, práctica, $ 10, máquina $ 5, Rivadavia 3386. v30

ACADEMIA DE BAILES NACIONALES, Lavalle 1141. Director: J. C. Herrera. Lecciones de tango de 8 a. m. á 10 p. m., Telef. 5959, Libertad. v21m.

ARITMETICA, TENEDURIA DE libros, caligrafía, ortografía, enseñanza práctica comercial, por contador alemán, Habicht, Cangallo 322. v19m

A señoritas PREPARO EN POCO TIEMpo para tenedoras de libros y contadoras, normal, nacional y comercial, Humahuaca 3671. v3m

ACADEMIA DE DIBUJO Y PINTURA: cursos rápidos por profesora de dibujo, á las aficionadas se enseña pintura sin saber dibujo, Perú 259. v1m

A 5 $ PIANO Y SOLFEO PARA PROfesorado, aparte aficionadas (en 3 meses piezas), se prestan pianos para estudio, Perú 259. v1m

A 10 $ MENSUALES, ACADEMIA DE corte y confección, para señoras y señoritas, dirigida por señorita diplomada, Bella Vista 1917, B. Aires. v1m

ACADEMIA NACIONAL, FUNDADA EN 1904. Por 10 $ 5 materias, teneduría, aritmética, ortografía, caligrafía y máquina, se da diploma, Uruguay 276, altos. v11m

ACADEMIA DE señoritas, FUNDADA EN 1904. Por 10 $, 5 materias: teneduría, aritmética, ortografía, caligrafía y máquina, se da diploma, Uruguay 276, altos. v11m

ARITMETICA PRACTICA Y RAZONAda, álgebra, geometría, castellano, física, química y alumnos libres del Colegio Nacional, prepara estudiante de ingeniería, Honduras 150 v30

ALUMNOS NACIONAL, NORMAL, MILItar, en 22 meses bachiller, garanto resultado, profesores cada materia, indemnizo aplazados, B. Irigoyen 995, Rivadavia núm. 5990.

A 10 $ AL MES DANSE CLASES DIArias de teneduría de libros á oro y papel, contabilidad, aritmética, correspondencia comercial y caligrafía, Rivadavia 2457. Clases diurnas y nocturnas. v4m

ACADEMIA INTERNACIONAL DE COmercio, Humahuaca 3671, preparación en poco tiempo, de tenedores de libros y título, á 10 $ mensuales; clase especial para señoritas. v3m

ACADEMIA DE CORTE Y CONFECCION de trajes, lencería, corsés y toda clase de labores, preparación para el último año del profesional. Clases diurnas y nocturnas. Directora, Francisca Ll. de Fontova, Belgrano 3186. v9m

ACADEMIA BERLITZ, CALLAO 384, LA única verdadera academia de idiomas. Lecciones individuales y á domicilio. Clases diurnas y nocturnas. Preparación para exámenes y viajes. director: E. Frey, sucesor de la Sociedad The Berlitz Schools. v2m

ACADEMIA DE CANTO Y BAILES INternacionales y de salón, dirigida por la distinguida profesora doña Amalia Monrroe (del Real de Madrid) y el reputado maestro Carlos Alvarez, Solís 275, Teléfono 5932, Libertad. v1m

AL INSTITUTO PORRERA.

Renombrado establecimiento de enseñanza para señoras y señoritas, dirigido por la Porrera de Roura. Se admiten internas, medio internas y externas. Pidan programa, se manda gratis. Charcas 1105. v14m

ACADEMIA COMERCIAL "MERCURIO". Rivadavia 2457. Prepara en poco tiempo á tenedores de libros y da título del mismo, á $ 10 al mes. Programa, matrícula é inscripción gratis. Director, C. Pagano, contador, calígrafo y balanceador público. Cursos diurnos y nocturnos. Recibe pupilos. v4m

ACADEMIA MERCANTIL. Enseñanza individual para contadores y tenedores de libros por partida doble en 3 meses y en clase especial (un mes), caligrafía y cálculos, expido diplomas. Director Gustavo P. Pisonero ex director de la Academia Políglota Mercantil, Rivadavia 1693, plaza del Congreso. Recibe pupilos. v1m

A CUAL ACADEMIA DEBO DIRIGIRME? He aquí el problema. Vd desea aprender un idioma por un sistema agradable, instructivo y fácil, con profesores diplomados, sin grandes sacrificios. Le invitamos á que tome una lección de ensayo gratis por el método más moderno, el Alge y pida prospectos y lista de discípulos en la Academia Alge-Berlitz. Director, J. Mittendorfer, politécnico, Maipú 382.

A LOS JOVENES QUE DESEEN OBtener títulos de tenedores de libros se les previene que en el Instituto Nacional de Comercio, Solís 1503, funciona un curso de 4 meses por sólo 10 $ al mes, garantizando la preparación en ese tiempo. v1m

ACADEMIA BERLITZ, AV. DE MAYO 847—Es la única verdadera academia de idiomas de Buenos Aires, por ser la única autorizada por el profesor Berlitz. Pídase la nueva tarifa y la conferencia "La verdadera academia Berlitz y sus imitaciones", Avenida de Mayo 847. v29

ASPIRANTES AL TITULO CONTADOR, balanceador, tenedor de libros, cajera, empleado. En poco tiempo obtendréis esos diplomas con mi enseñanza individual, práctica y simplificada. Contabilidad, aritmética, caligrafía, ortografía, correspondencia, máquina $ 5 á 20 mensuales, J. Heller, contador y balanceador público, Rivadavia 3386. v29

ASPIRANTES A CONTADORES PUBLIcos de La Plata, tenedores de libros preparo; clases personales y por correspondencia. Garanto el éxito de los exámenes con contrato, indemnizándome con los alumnos que no adquirieren dichos títulos. Hago constar que se han recibido bajo mi enseñanza 54 contadores públicos no teniendo ningún reprobado. Clases de idiomas y máquina, preparación al bachillerato en dos años, colegio Naval y Militar, profesor P. Baldassarre, contador público, Triunvirato esquina Canning, entrada Atacama 488. v30

ASPIRANTES AL TITULO DE "CONTAdor Público" de la Provincia de Buenos Aires, que tengan interés de rendir examen con éxito en Julio del corriente año. El contador nacional universitario Herminio F. Fossa, en su acreditada academia iniciará en los primeros días del mes entrante un nuevo curso, estando las clases bajo su acertada dirección. Por informes y programas soliciten por correo, teléfono ó personalmente, Sáenz Peña 464, U. T. 89, Libertad. Curso especial por correspondencia.

ASPIRANTES A CONTADOR PUBLICO, balanceador, perito mercantil, tenedor de libros, cajeras, empleados de comercio, Bancos, ferrocarriles, correos, aduanas, etc., para prepararse en pocos meses sin pérdida de tiempo en teorías inútiles; concurran á los cursos individuales, simplificados diurnos y nocturnos que se dictan en la Academia Superior de Comercio Heller, Corrientes 3454. Los métodos son sencillos y fáciles. La enseñanza 10 $ mensuales. Máquinas todos sistemas $ 5. Otorga diplomas. Clases independientes para señoritas. Cursos especiales por correspondencia. Programas gratis. Director: A. Heller, contador público nacional, Corrientes 3454. U. T. 2730 (Mitre).

AL INSTITUTO SUPERIOR DE ENSEñanza para señoras y señoritas, dirigido por Mme. Elisa de Pollak, diplomada en París y Viena.

| | |
|---|---|
| Corte | $ 10 |
| Confección | " 10 |
| Labores en general | " 10 |
| Dibujo y pintura | " 10 |
| Música y canto | " 10 |
| Idiomas | " 10 |

La enseñanza en corte y confección de Mme. Pollak es reconocida por la más rápida y superior de todos los métodos conocidos hasta la fecha. Se dan clases especiales y se preparan señoras y señoritas para obtener el título de profesoras en 20 días. Se admiten internas, y externas. Pidan prospectos gratis. Santa Fe 1682. v7m.

A 10 $ MENSUALES, EN LA ACADEmia Mercantil Pagano, única en la Capital incorporada para todos los cursos á la Escuela Superior de Comercio de la Nación, se dictan lecciones diarias, de teneduría de libros á oro y papel, contabilidad bancaria, judicial, administrativa, cálculos mercantiles, aritmética razonada, álgebra, inglés, francés, castellano, caligrafía, etc. Nótese que esta academia es la única que ha llegado á expedir á sus alumnos títulos de contador público nacional. Clases diurnas y nocturnas. Prospectos y programas gratis. Se reciben pupilos. Director Salvador V. Pagano, contador público nacional y autor del "Tratado Teórico-Práctico de Contabilidad y Teneduría de Libros" más completo de los publicados hasta la fecha, Uruguay 228, U. T. 542, Libertad. v1m.

ACADEMIA ESPECIAL DE CORTE Y confección, casa de moldes; Cangallo 1224. Sistema patentado por el S. G. de la Nación, fundada en esta capital en el 1897. ¡¡Quince años de éxito! Unica institución que por su método de enseñanza garantiza la preparación de profesoras de corte para las escuelas profesionales. La enseñanza es completa, comprendiendo el dibujo del corte en las diversas transformaciones que exige la moda de toda clase de prendas para señoras, señoritas y niños y su confección; por mes 10 $. Cursos especiales para el corte y confección de corsés y demás prendas higiénicas y ortopédicas en un mes. Esta academia es dirigida personalmente por la señora Modesta R. de Fuertes, profesora de reconocida competencia en este arte. Se otorga diploma. Pidan explicaciones y programas. Se envían gratis v1m

A LOS ESTUDIANTES: LA DIRECCION de la Academia Sup. Prác. de Comercio "Aquilano", (antigua Brunetti) fundada en 1896, hace presente á fin de evitar mistificaciones, que no prepara tenedores de libros en tiempo determinado ó en tantas lecciones como hacen muchos titulados profesores. Pero sí garante prepararlos teórica y prácticamente de acuerdo con el programa. El tiempo depende de los aspirantes, según su aplicación y los estudios generales que hayan hecho, y si se quiere, también según su inteligencia. El éxito indiscutible y siempre creciente hace que los alumnos egresados de ella sean los preferidos en el alto comercio. "Res non verba". Clases diurnas y nocturnas para: contadores, balanceadores, peritos, idóneo tenedor de libros, idioma francés de 8 á 9 p. m., caligrafía, etc. Director, José R. Aquilano, contador público nacional. Vice, doctor Manuel Reyes Garrido (abogado). Lavalle 1652. U. T. 3105 (Libertad). Programa gratis. v8m

A LOS PADRES DE FAMILIA, ESTUdiantes y empleados.—En el Instituto Superior de Comercio, calle Callao 292, esquina Sarmiento, se inauguraron todos los cursos diurnos y nocturnos del presente año escolar. Clases de 8 á 11 a. m. y de 2 á 5 p. m. para jóvenes de ambos sexos y de acuerdo con los programas de la Escuela Superior de Comercio de la Nación. Cursos nocturnos de 8 á 10 para la preparación completa en 4 meses, de tenedores de libros y empleados de comercio en general. El Instituto otorga diplomas y proporciona empleos á sus mejores alumnos. Sección especial de enseñanza por correspondencia. Solicitar programas y mayores informes á la secretaría, calle Callao 292. U. T. 2645, Libertad. Director: León Bugnot, autor del Tratado de Contabilidad en uso en las escuelas de comercio y colegios nacionales. v1m

AL INSTITUTO MANDRINI

PARA SEÑORAS Y SEÑORITAS

SANTA FE 1814

| | |
|---|---|
| Corte, confección y práctica | $ 15 |
| Bordados, encajes, tejidos, etc. | " 10 |
| Dibujo y pintura | " 10 |
| Fotografía | " 10 |
| Música | " 10 |
| Idiomas | " 10 |
| Contabilidad | " 10 |
| Escritura á máquina | " 5 |
| Taquigrafía y telegrafía | " 10 |
| Enseñanza en general | " 10 |

Y toda enseñanza, tanto primaria, como superior, para lo cual se cuenta con profesoras diplomadas, seleccionadas entre las más ventajosamente conocidas. Se garantiza en tres meses la enseñanza de corte para obtener título de profesora. Lecciones diarias. Se admiten internas, medio internas y externas. Pidan programas, se mandan gratis. Al corte Modelo sistema Mandrini, tratado teórico-práctico de toda clase de vestidos se vende en este Instituto y en las librerías. v6m.

ACADEMIA "LUIS PASTOR"

NAVAL Y MILITAR

LOS ULTIMOS EXITOS

Director: Francisco S. Suárez de Deza, ingeniero civil, y catedrático nacional de ciencias, matemáticas y físicas, Azcuénaga 1054. Preparación sólida para ingreso á ingreso y primer año de la Escuela Naval y Colegio Militar. Unica en la República que sólo prepara para ambas carreras en un curso y sin necesidad de tener aprobado ningún año del Colegio Nacional. El éxito indiscutible y siempre creciente de esta Academia, en los 32 años de su funcionamiento, lo demuestran el estar formada la Escuela Naval y Colegio Militar, casi exclusivamente por alumnos de la misma. Resultados de la academia en el concurso de ingreso á la Escuela Naval que acaba de realizarse en Febrero de 1913; los alumnos Mario A. Sarmiento y José M. Castro, aprobaron ingreso y primer año, habiendo obtenido el alumno Mario A. Sarmiento, la clasificación de "sobresaliente", en todas las materias, y recibido la felicitación oficial. De las 46 becas del concurso de la Escuela Naval, la Academia "Luis Pastor" ha alcanzado 30, por los alumnos siguientes:

Beca número 1: Héctor Navarro (sobresaliente en todas las materias).
Beca número 2: Athos Colonna.
Beca número 3: Arturo Terrones.
Beca número 5: Juan González.
Beca número 6: Pío T. Hildoseia.
Beca número 7: Eloy L. Crespo.
Beca número 8: Luis J. Lessieux.

De las restantes becas fueron publicados los nombres en el mes de Marzo. La completa exactitud de estos datos se demuestra leyendo el decreto oficial del Ministerio de Marina publicado el día 5 de Marzo de 1913, en LA PRENSA, y en todos los periódicos de Buenos Aires. Descontando de las 46 becas del concurso de la Escuela Naval las 30 becas ganadas por la Academia "Luis Pastor" quedan 16 becas que han sido alcanzadas por las 19 academias y colegios de Buenos Aires y los 16 de provincias que preparan alumnos para la Escuela Naval. En los concursos de 1911 y 1912, ingresaron en esta academia 132 alumnos al Colegio Militar, correspondiendo las 7 primeras becas de los exámenes de Diciembre de 1912 á los alumnos siguientes: Benjamín Rattembach, Humberto Magallanes, Germán A. Pérez, Julio Shaumann, Arturo Bertollo, Osvaldo Carrizo Ríos y Juan Martínez Daveño. El alumno Juan R. Barnetche, ingresó ganando á la vez el primer año del C. Militar. Todos estos datos pueden comprobarse también en la dirección de la Escuela Naval ó Colegio Militar. Está abierta la inscripción de alumnos. Se admiten pupilos, medio pupilos y externos.

NOTA—Los antiguos profesores de la Academia "Luis Pastor" no dictan clases desde hace muchos años en ninguna otra. v3m

ACADEMIA

Militar y Naval. Organizada militarmente. Directores: Victorino Campos, ex vicedirector y profesor de navales y militares de la antigua academia "Luis Pastor" y José Entio, doctor en ciencias. Preparación sólida para el ingreso y primer año sin años del Nacional. El profesorado lo constituyen un ex jefe de la armada y oficiales del ejército. En los últimos exámenes ingresaron 39 alumnos. Se admiten pupilos y externos, Arenales 1174.

A 10 $ CORTE Y CONFECCION: LOS salones más grandes y renombrados de Buenos Aires, para la enseñanza superior del corte moderno, sistema Doucet de París, el más exacto conocido hasta la fecha y el más sencillo para aprender. Clases prácticas en género de tamaño natural, desde el primer día. Perfección en estilo fantasía y sastre. Finísima lencería, especial en 4 meses. Gran exposición anual y diplomas. Hay 23 academias abiertas por ex alumnas diplomadas nuestras, infinidad de talleres establecidos y otras con cátedras. Perú 259. v1m

BOX, LECCIONES 10 $, MES, A TODAS horas, Rivadavia 375. v6m

BACHILLERATO ABREVIADO, GARANtido y económico, Giralt, Lima 287. v3

BACHILLERATO: CONSULTEN LA ACAdemia Perich, preparación de todas las asignaturas del Nacional, Piedras 380. v3m

BACHILLERATO, INGENIERIA, ARQUItectura, preparación completa, exámenes Julio, enseñanza particular, precio módico, ingeniero Genis, Solís 1082 v2m

COLEGIO DE LA PURISIMA, PARA niños pupilos 25 $, Margarita 590, Lanús. v4m

COLEGIO ARGENTINO, DIRIGIDO POR sacerdote, pupilos 25 $, Las Piedras 580, Lanús. v4m

CORTE Y CONFECCION SISTEMA Bernardi, enseñanza gratis, Sociedad Instructiva, Moreno 1978. v9 junio

CONSERVATORIO WILLIAMS, SUCURsal Palermo, se ha trasladado á la calle Santa Fe 3707. v4m

CALIGRAFIA, ORTOGRAFIA, REFORMA breve peor letra 10 $, calígrafo, Rivadavia 2386. v29

CALIGRAFIA Y ORTOGRAFIA A AMbos sexos, 10 $ mes. Método prácticos, Lima 757, 2o. piso. v29

CALIGRAFIA, ORTOGRAFIA, 15 $ MES. ¿Quiere usted una letra clara y corrida? ¿Tiene usted faltas de ortografía? Vaya á Belgrano 1446. v3m

CONSERVATORIO ROSSINI, AVENIDA de Mayo 1057. Lecciones aisladas. Cualquier instrumento ó canto $ 10. Clases diurnas y nocturnas. v1m

COLEGIO DE niñas, PUPILAS, MEDIO pupilas y externas desde 3 años, enseñanza primaria, secundaria, normal, comercial y de adorno, Perú 259. v1m

CURSOS DE ECONOMIA DOMESTICA de la sociedad de San Vicente de Paul. Las religiosas de Jesús María, llegadas de Europa para dictar estos cursos, abrirán las clases el 1o. de Mayo próximo, en el local Tacuarí 1005. v11m

COLEGIO NEGROTTO INCORPORADO al Colegio Nacional é instalado en una de las más hermosas casas quintas de la capital federal, Santa Fe 5141, Palermo. Los señores padres de familia deben visitarnos. v6m

COLEGIO RIVADAVIA: RIVADAVIA 3352 al 60. Enseñanza graduana, comercial, ingreso y los años del Nacional y comercial, ingreso al Naval y Militar. Edificio propio con amplias comodidades para pupilos, medio pupilos y externos. Pupilos desde 50 $. v23

COLEGIO SARMIENTO, ADMITE PUPIlos, trato familiar, medios, externos. Nuestros alumnos aprenden 2 ó 3 grados por año y los del Nacional dos años en uno. Exámenes oficiales. San Juan 1566. Director técnico: Fortunato Gandugila, Teléfono Unión. v4m

COLEGIO Y ACADEMIA "MITRE", MEjico 2539, Anexo para internos Méjico 2544. Enseñanza elemental, Nacional, Comercial ó ingresos. Alimentación de primer orden é instrucción garantida. Honorarios más módicos que ninguno; solicíten reglamento. v2m

DEPENDIENTES Y OBREROS, CALIgrafía, aritmética, etc., Lima 287. v3

DIBUJO, PINTURA, ARQUITECTURA y decoraciones, clase día y noche, San Juan 2538. v11

ESCUELA DE BAILE, CANGALLO 1576, Instituto serio. Director, Enrique Holst v9m

ESCUELA DE BAILE, CALLAO 186, director V. Darago, autor y profesor titulado. v4m

ESCUELA DE BAILE, CORRIENTES 2251 director Mastrangelo, diplomado en París. v7m

EX PROFESORA DE LA BERLITZ School da lecciones de francés en casa ó á domicilio, San José 266. v1m

FRANCES, CURSOS BREVES, CONVERsación y gramática 10 $, Moreno 2505.

FRANCES, $ 10 MES, EXAMENES, ESpecialista, Mr. Chabal, Viamonte 1469, dep. 11. v3m

GUITARRA enseña B. SARABIA, ENtre Ríos 051. v4m

GUITARRA FACILISIMA Y PIANO, ENseño á domicilio, Nuciforo, Lima 1178.

INGLES, enseño CONVERSACION EN 3 ó 4 meses, 10 $ mes. Victoria 777. v1m

INGLES, FRANCES, español, ITALIANO, lecciones á domicilio, Cangallo 1543. v1m

INGLES, CLASES $ 10 MES, PROFESOra de Londres, Viamonte 1469, dep. 20. v1m.

INGLES enseño EN CASA Y A DOMICIlio. Looney, C. Pellegrini 708, 1o. derecha. v29

INGLES, 10 $ MES, EXAMENES, ESPEcialista Mr. Hopkins, Viamonte 1469, dep. 11. v3m

INGLES, POR PROFESOR INGLES, CONversación y gramática, cursos breves, clases de prueba 10 $, Moreno 2505. v3

INGLES, FRANCES, español, AL., IT., mét., prác., también á domicilio, precios reducidos, director prof. Wittmer, C. Pellegrini 317. v17m

INSTITUTO HUMBERTO I: ELEMENtal, ingresos, comercial, idiomas y de adorno, Salta 1064, para varones y Humberto 1351, para niñas; espléndidas casas con jardín, material de 1er. orden, trato esmerado y comodidades para pupilos, Viftere, U. T. 1904, B. O.

INSTITUTO CARLOS Ma. DE ALVEAR. Belgrano 1445. Incorporado al Colegio Nacional. Directores P. Domínguez Rivarola y Ernesto Arié. Instalado en un espléndido local. Enseñanza primaria, secundaria y comercial. Preparación sólida del bachillerato, rindiéndose dos años en uno, Colegio Militar y Escuela Naval. Estas carreras estúdianse en un curso y sin necesidad de tener aprobado ningún año del Nacional. Grandes comodidades para pupilos, medio pupilos y externos. Los padres soliciten prospectos. v23m

J. DUPONT, participa A LAS BUENAS familias que tiene una hora disponible para clase de gimnasia á domicilio. Instituto Superior de Educación física, B. Mitre 2520. v29

LECCIONES DE CORTE Y CONFECCION doy gratis las dos primeras semanas, San Carlos 3729, capital. v10m

LECCIONES A DOMICILIO, TENEDURIA de libros y aritmética, precio módico, por carta á M. M. Quirno 428. v4m

LECCIONES DE MATEMATICAS, PERsonalmente ó por carta á S. D., B. Mitre 519, escritorio 14. v4m

LECCIONES EN CASA Y A DOMICILIO de solfeo, piano, violín, mandolín, guitarra, flauta, clarinete etc. Enseñanza perfecta. Profesores diplomados, Moreno 1631. v4m

MAQUINAS DE ESCRIBIR TODO SISTEma, preparación breve, Moreno 2505. v3m.

MAESTRA NORMAL SE OFRECE para dar lecciones á domicilio, contestar Vieytes 106. v1m

MAESTRA DIPLOMADA DA LECCIOnes á domicilio ó en su casa; prepara para rendir examen en las escuelas comunes. Entre Ríos 1722.

NAVAL Y MILITAR, PREPARACION garantida y económica, Giralt, Lima 287. v3

OBTENDREIS EXCELENTES REMUNEraciones si os preparáis en La Argentina Entre Ríos 922, para rendir examen de constructor, conforme al Programa Municipal. v1m

PROFESORA DE PIANO DIPLOMADA, en Madrid, da lecciones, Pozos 126, 2o. v4m

PROFESOR español DE GUITARRA Y bandurria, da lecciones, Venezuela 1606. v5m

PROFESORA DE PIANO Y SOLFEO, da lecciones, Paraná 358, 6o. piso, izq. v30

PROFESORA DE CORTE Y CONFECción, lecciones á domicilio, Piedras 821 v1m

PROFESORA DISTINGUIDA DA LECciones particulares de francés, serias referencias, A. R., Chacabuco 357. v29

PROFESORA DE PIANO Y SOLFEO del conservatorio Williams, curso elemental y superior, precios módicos, Boedo 825. v29

PROFESORA DE FRANCES, PARISIENse, da lecciones francés y labores, á domicilio, M. V., Andes 553. v2m

PROFESORA INGLESA DIPLOMADA enseña inglés y francés á domicilio, Altar referencias, Lima 270. U. Tel: 3131 Lib.

PROFESORA DA LECCION FRANCES, castellano, italiano, instrucción primaria, J. V., Perú 372, 1o. izq. v5m

PROFESORA SUPERIOR PIANO Y SOLfeo, presenta á exámenes, Carlos Calvo 2846. v3my

PROFESOR DE VIOLIN, PIANO, SOLFEO y armonía, presenta á examen, Uspallata 541. v18m

PROFESORA DE PIANO Y SOLFEO, DIplomada, lecciones en casa y á domicilio, Charcas 3387.

PROFESORA DIPLOMADA EN FRANCES y castellano, teniendo horas disponibles da lecciones á domicilio á señoras y niños, Soler 4306. v29

PELUQUERIA VENDO, CON FACILIDAD feo, armonía, profesionales y aficionados, se presenta á examen, Perú 1348. v30

PROFESORA DE PIANO Y SOLFEO diplomada, presenta á examen, lecciones en casa y domicilio, Moreno 558, dpto. 15. v3

PROFESORA DE CORTE Y CONFECCION da lecciones en su casa y á domicilio, procedimiento perfecto y rápido, Santa Fe 1575. v1m

PROFESORA DE PIANO INCORPORADA al conservatorio Thibaud-Piazzini, da lecciones á domicilio, Isabel la Católica 685. v1m

PROFESOR PIANO, ESTUDIADO EN Europa, da lecciones á domicilio y en su casa, Larrea 1142, U. T. 3330, Juncal. v3m

PROFESORA LANDEN, DIPLOMADA en Berlín, da lecciones de alemán y francés en casa y á domicilio, Av. Vélez Sarsfield 271. v1my

PROFESORA DA LECCIONES DE ALEmán, francés ó inglés á domicilio y en casa método fácil y rápido, B. Mitre 841, 2o. piso. v30

PROFESOR DE FRANCES, DIPLOMADO, en París, muy recomendado y acreditado en esta capital da lecciones, Corrientes 1463. v2m

PROFESORA ALEMANA DIPLOMADA, recomendada, método fácil, da lecciones de alemán, inglés y ramos generales, Solís 2142, piso 2o. v6m

PROFESOR DE FRANCES PARISIEN, da lecciones á domicilio, método rápido y sencillo, pronunciación perfecta, Alberto, Cerrito 1062. v3m

PROFESORA DE GUITARRA DA LECciones en su domicilio, María Angélica Domínguez, Ramón L. Falcón 3754, Vélez Sarsfield. v9m

PROFESORA NORMAL, PREPARA EN 6 meses para maestra de la provincia, partera, ortografía, caligrafía y demás materias, sólo por 15 $ mensuales en su casa, Bustamante 310. v10m

PIANO, acompañamiento, SOLFEO, POR madame Clouard, profesora de piano de la academia Lucien Warmser de París. Curso 10 $. Lecciones particulares, Perú 731, dep. A., U. T. 5337, Avenida. v1m

PROFESOR DE CARO, enseña EN TRES meses piano, violín, guitarra, mandolín, bandurria, flauta, clarinete, acordeón, bandoleón, solfeo, 5 $ por mes, á señoritas y caballeros, clases día y noche, Méjico 2501. v3m

PROF. DE PIANO, Y SOLFEO ITALIAno diplomado en Santa Cecilia de Roma, da lecciones á domicilio y en su casa, método rápido, especial para aficionados y profesionales, presenta á examen, Junín 20, dep. 6, 1er. piso. v3m

PROFESORA EN LABORES: BORDADOS artísticos en blanco y colorido, encajes de Venecia, Irlanda, genovés, Bruselas, lindas combinaciones á la aguja y al bolillo; todo cuanto constituye la enseñanza completa de señoritas, lecciones á domicilio, dirigirse por carta á R. T. de Roncales, Tacuarí 799. v29

Señoritas, PROFESORA DIPLOMADA, se enseña en dos meses, corte y confección Santa Fe 1575. v1m.

Señorita FRANCESA DIPLOMADA DA lecciones de francés á señoritas á domicilio, Catamarca 486. v30

Señorita PROFESORA DE 1 A 6 P. M., por 5 $ mensuales, prepara cajeras, cálculos, aritmética, correspondencia y materias de instrucción primaria, Esmeralda 61. v4m

TENEDORES DE LIBROS EN 4 MESES, preparación garantida por sólo 10 $ al mes. W. Villafañe 1467, casi M. de Oca.

TAQUIGRAFOS EN TRES MESES, PREparamos garantida, inauguración de cursos, clases de prueba, 10 $, Moreno 2505 v3m

TENEDURIA DE LIBROS POR CONTAdor público nacional, prepara para cajeras y vendedoras, clases de prueba, 10 $, Moreno 2505. v3m

TENEDURIA, CONTADOR PUBLICO, prepara tenedores de libros, auxiliares, cajeras, cálculos, enseñanza práctica á varones y señoritas. $ 10, Esmeralda 61. v1m.

TODO SISTEMA MAQUINA DE ESCRIbir, Underwood, Smith y archivistas, dactilógrafos y corresponsales, y francés, varones y señoritas, enseño, Esmeralda 61. v1m.

TAQUIGRAFIA, PREPARO TAQUIGRAfos para ingresar al Congreso, casas comerciales, escritorios, estudios de abogados, etc., á varones y señoritas, clases individuales, enseña profesor taquígrafo, Tomás A. Ferreira, Esmeralda 61. v1m.

TAQUIGRAFIA, LA GRAN ESCUELA DE taquígrafos de Buenos Aires, inaugura nuevos cursos nocturnos, el 5 de Mayo. Diplomados en 3 meses (curso especial) y en 4 ó 6 meses (curso común). Cuota 10 $. De los cursos 1912, obtuvieron diploma 170 alumnos. Por la mañana funciona un curso para señoritas. En últimos exámenes resultaron aprobados los señores Juan Camorano (125 palabras), Pedro Rebuffi, José Bellsola, José Morea. v3m

## PROFESIONALES PEDIDOS

AYUDANTE DE TENEDOR DE LIBROS se necesita uno competente y práctico en todos los trabajos de escritorio. Dirigirse á las iniciales J. V. 2066 poste restante dando referencias é indicando edad, nacionalidad y sueldo que se desea ganar. v30

ARTISTAS: DAMA Y GALAN JOVEN, cómico-dramáticos de nacionalidad española para trabajar con aficionados se necesitan: dirigirse con pretensiones y referencias empresa teatro Ricardo Crespo, San Rafael (Mendoza). v1m

CORRESPONSALES SE NECESITAN PAra revista "Valor en Cambio", en capitales del interior, Dir. y admon, Belgrano 1231. v30

DIBUJANTE QUE HABLE FRANCES, se necesita, 25 de Mayo 81, esc. 32.

DEPENDIENTE DE FARMACIA SE necesita, Chile 1600.

DIBUJANTE NECESITO COMPETENTIsimo en arquitectura, presentarse con dibujos probando competencia, de 11 á 12, 25 de Mayo 412, Arquitecto A. M. v1m

DEPENDIENTE PRIMERO DE FARmacia se necesita, informes Droguería Alemana, Once, Pueyrredón 40, de 10 á 12 m.

DIBUJANTE JOVEN APRENDIZ, QUE sepa copiar, se necesita, presentarse con muestras de 11 á 12, Paraná 413, arquitecto.

DEPENDIENTE IDONEO DIPLOMADO en la provincia de Bs. As., formal, muy práctico, con buenas recomendaciones, que entienda italiano, buen sueldo, se necesita, Sarmiento 300. Etchart.

GRAN CASA IMPORTADORA PERFUmes etc. necesita cajera-gerente, joven, educada, buena presencia para la venta por menor. Caución 10.000 $, sueldo 500 pesos mensuales, casilla correo 1008, indicando edad, nacionalidad, conocimientos y referencias. v29

JOVEN PARA MAESTRO PARA el campo se necesita, Tucumán 1054.

MAESTRO INTERNO, FORMAL, COMPEtente, se precisa, Margarita 890, Lanús. v30

MAESTRA DE PIANO SE PRECISA A domicilio, Humberto I 1127, dep. 5. v30

MUCHACHOS DE 11 A 15 años QUE toquen violín, mandolín ó guitarra, se les paga buen sueldo, se necesitan, informes A. Launaro, Castro Barros 924.

NECESITASE MAESTRO AUTORIZADO, escuela particular, Espinosa 623.

OPERADOR MECANICO DENTISTA necesito, ocurrir á R., Corrientes 1774. v2m

Señorita PIANISTA SE PRECISA PARA biógrafo, ocurrir de 4 á 5, Chile 2980.

PIANISTA PARA ORQUESTA BIOGRAfo necesito, Almagro 1040.

PROFESOR INTERNO SE NECESITA, Piedras 1049.

PIANISTA VIOLINISTA señorita VIOloncello hombre se precisan, Arenales 2999.

PROFESOR COMPETENTE SE NECESITA para dar lecciones, alumnos de 3er. año del nacional, Corrientes 2584.

PROFESOR DE INGLES PARA 2o. Y 3er. año nacional, se precisa, Rivadavia 5059.

PROFESORA ITALIANA JOVEN, SE necesita para educar dos chicos en familia italiana al campo; presentarse 25 de Mayo 194, 2o. piso.

Señorita QUE TOQUE EL CONTRABAjo se necesita, Lavalle 1386, de 2 á 4.

SE NECESITA PROFESOR CATOLICO para los grados 3o. y 4o. en el colegio de Nueva Pompeya, debe estar autorizado, se preferirá si es organista. v29

SE NECESITA MAESTRA FORMAL PAra una estancia, para educar á 7 de familia, varones y mujeres, que entienda de costura y escuela, para tratar el 30 del corriente, en el hotel Oriente, Rivadavia 2351, pieza 20, de 2 á 5 p. m. v29

TENEDOR DE LIBROS RUSO ISRAELIta, para la campaña, con buenos certificados se precisa; dirigirse de 8 á 10 a. m., Anchorena 934, dep. 5.

VIOLINISTA señorita COMPETENTE, SE necesita para buen puesto, ocurrir H. Ragnien, Cangallo 1938. v30

## PROFESIONALES OFRECIDOS

A $ PLANOS, TRAMITES, AV. F. Lacroze 2839, Chacarita, de 5 á 7 p. m. v2m.

A $ 10 PLANOS PARA MUNICIPALIdad, firmas, trámites, presupuestos, Anchorena 364. v3m

A 10 $ PLANOS BIEN CONFECCIONAdos, copias de todas clases, tramitaciones para la Municipalidad, construcciones de casas y refacciones en general, Rivadavia 863, oficina 10, todo el día. v29

AGRONOMO ITALIANO, JOVEN, MUY práctico en agricultura, plantación de frutales con certificado de Europa, y primer premio de plantación de viñedos en muchos años de residencia y con buenas recomendaciones se ofrece, calle Viel 1430, por carta. v30

CONTRABAJISTA COMPETENTE se ofrece para puesto fijo, Almagro 1494. v30

CONTABILIDAD, DISPONGO DE [illegible] ras diarias para llevar libros, [illegible] á S. S. A., Cerrito 32.

CONTADOR COMPETENTE, [illegible] ponsal castellano, francés, inglés, óptimas referencias, se ofrece, dirigirse carta á Contador, Viamonte 1646.

CONTADOR ALEMAN SE ENCARGA contabilidad de casa de comercio, [illegible] ca ó establecimiento, Habicht, [illegible] Cangallo 322.

CORRESPONSAL DACTILOGRAFO [illegible] pañol, muy competente, con alta [illegible] tica comercial y certificados de primer [illegible] den, se ofrece, L. O, Billinghurst [illegible]

CONTADOR LLEVA CONTABILIDAD por hora, arregla libros atrasados, mal llevados, practica balances y [illegible] carga de administración de propiedades, referencias inmejorables, N. R. V., [illegible] dos Unidos 2284.

DEPENDIENTE FARMACIA OFRECE, Colombo, Victoria 1902.

DIBUJANTE MUY PRACTICO, [illegible] trabajo para su casa, por carta, [illegible] 141.

DIBUJANTE PROYECTISTA ARQUItectura, fachadas, especialista [illegible] patentes invención, marcas comercio, [illegible] pías, Ayacucho 190.

DEPENDIENTE DE FARMACIA, JOVEN práctico en mostrador, laboratorio, esterilizaciones, buenos certificados se ofrece, por carta ó personalmente, Méjico [illegible]

DEPENDIENTE 2o. DE FARMACIA SE ofrece con buena práctica y certificados para la campaña, por carta á [illegible] Miguel, Haedo F. C. O.

DIBUJANTE PROYECTISTA DE arquitectura, competente, desea empleo en estudio de arquitecto, por carta á A. Prado, Salguero 1335.

DEPENDIENTE DE FARMACIA PARA mostrador ó laboratorio, práctica [illegible] años, tiene 2 títulos idoneidad provincia [illegible], Referencias y garantías á satisfacción. Empleado de confianza, se ofrece para ciudad ó campaña, escribir á E. Marret, Maipú 450.

EX PARTERA EN JEFE DE VARIAS maternidades, recibe pensionistas, casa quinta, consultas de 1 á 3 p. m., Sarmiento 2264. v29

FARMACEUTICO QUE HABLA ITALIAno é inglés, se ofrece con trabajo personal, Salta 263.

FLAUTISTA COMPETENTE SE OFREce para orquesta ó biógrafo, Sadi Carnot 615. v1m

INSTITUTRIZ INGLESA MAESTRA, DIplomada, ofrece instrucción superior y elemental todos los ramos sistema normal moderno, en español ó inglés, urgente, Perú 142.

INGENIERO AGRONOMO ALEMAN, muy conocedor de Chile, de donde acaba de llegar, desea ocupar en este país una plaza de mayordomo de estancia, muy buenas referencias, estará de regreso de Europa dentro de 5 meses, mientras tanto pueden dirigirse los que deseen ocuparlo á S. S. Han pt, post la gernd, Harsefeld, Hannover, Alemania.

JOAQUINA E. DE SOUZA, PARTERA, recibe pensionistas, no hay chapa, U. T. 3989, Libertad, Sáenz Peña 605. v11m

JOVEN FRANCES HABLANDO INGLES, español y buen dibujante, desea colocación, Andrés, Catamarca 290.

JOVEN español, PRACTICO EN CONTAbilidad, dactilógrafo y generales de escritorio, con óptimos certificados, se ofrece, Lamaño, Rivadavia 1030. v29

MAESTRO DE PRIMEROS GRADOS O celador, se ofrece, con práctica y certificados, Solís 681, A Maestro.

MASAGISTA A LA SUECA, RECIEN llegado, da masages de 2 á 7 p. m., Maipú 12, 2o. piso. v3m

PARTERA señora SOLA, PRECIO MÓdico, Méjico 1458, no hay chapas, v3m

PIANISTA CON ORQUESTA U ORQUESta solamente, se ofrece, Nuciforo, Lima 1178.

PIANISTA PRACTICO SE OFRECE PAra bar ó biógrafo, ciudad ó campaña, Billinghurst 20.

PARTERA MASAGISTA FRANCESA exJefe de maternidad, sin chapas, Córdoba 1377.

PARTERA CANALE, RECIBE PENSIOnistas, U. T. 1074, Libertad; Independencia 2029.

PARTERA ESPECIALISTA, ATIENDE en su casa. Consultas de 1 á 7, Victoria 2630.

PARTERA DELLA RAGIONE RECIBE pensionistas, no hay chapas, Corrientes núm. 1153.

PARTERA ESPECIALISTA señora SOLA recibe pensionistas, casa-quinta, Serrano 1947, Palermo.

PARTERA ESPECIALISTA MARTINEZ señora sola, recibe pensionistas, Deán Funes 604.

PARTERA ESPECIALISTA, señora SOLA recibe pensionistas, consultas Catamarca 836.

PISTON, señorita, BUENA MUSICA, [illegible] sea empleo; dirigirse á [illegible] Paseo de Julio 420.

PARTERA LEONARDI, DIPLOMADA en Turín y Bs. Aires, consultorio [illegible] miento 2236.

PARTERA MASAGISTA, SOLA, SERIA, pensionistas, precio módico, Charcas 1810.

PARTERA ESPECIALISTA, RECIBE pensionistas, precio módico, sin chapas, San Juan 2044.

PARTERA M. ONDARCUHU, PENSIOnistas, sin chapas, precio módico, Sarmiento 3368.

PROFESOR JOVEN CON CERTIFICAdos se ofrece para la ciudad, E. Pérez, C. Calvo 1199.

PARTERA ESPECIALISTA DE PRIMERA clase formal, recibe pensionistas, atiende consultas de 1 á 6, Sgo. del Estero 1141.

PIANISTA PARA BAILES, FIESTAS, á solo ó con orquesta se ofrece, buenas referencias, San José 131, U. T. 5740, Libertad.

PROFESORA ARGENTINA, DIPLOMAda de corte, confección, bordados, [illegible] nillas, se ofrece para institutriz para la campaña, con recomendaciones, Boedo [illegible]

PERSONA COMPETENTE, EX INSPECtor general de una institución bancaria y relacionado en toda la República, se ofrece para gerente de sucursal, llevar ó dirigir correspondencia, confeccionar artículos de "reclame", publicidad, etc.; ó como administrador de una estancia, dentro ó fuera de la República. Edad, 41 años. Por carta J. L. M., Maipú 450, ciudad. v29

REGENTE DE FARMACIA SE OFRECE, Charcas 2484. v3m.

REGENTE CON TRABAJO PERSONAL se ofrece, Droguería Canete, Corrientes 1856.

SE OFRECE CLARINETE MUY BUENO, para cualquier trabajo de orquesta, Cerrito 138. v30

TENEDOR DE LIBROS POR HORAS SE ofrece, Cangallo 2818. v3m

TRADUCTOR PUBLICO NACIONAL F. W. S. Tucker, 478 B. Mitre. v23m

TENEDOR DE LIBROS, CONTADOR público ofrécese para B. Blanca, señas Lapiz, Maipú 460, Bs. Aires. v29

TENEDOR DE LIBROS, LARGA práctica, informes óptimos, por horas se ofrece, Ferreyra, Estados Unidos 580. v29

TENEDOR LIBROS, DESDE 30 $ MENsuales, se hace cargo de cualquier contabilidad, Etcheverry, Victoria 3290. v3m

TENEDOR DE LIBROS, RECOMENDAdo se ofrece, ciudad ó campo, F. B. Belgrano 1445. v5m.

TENEDOR DE LIBROS SE OFRECE por horas, práctico en el ramo, Díaz Vélez 4435.

TENEDOR DE LIBROS MUY COMPEtente, ofrécese para la campaña solamente; por carta á S., Rincón 768. v30

TENEDOR DE LIBROS MUY COMPEtente, busca trabajo desde las 7 hasta las 11 p. m., ofertas P. R. 5, La Plata Zeitung, Sarmiento 643. v29

TENEDOR DE LIBROS, CONTADOR práctico para ciudad ó campaña, con certificados comerciales, se ofrece, Castro 810. v29

TENEDOR DE LIBROS, LLEVA CONTAbilidades por horas, administra propiedades. Honorarios reducidos, por carta á Enrique J. Acosta 158, Vélez Sársfield.

TENEDOR DE LIBROS, JOVEN ITAliano, competente, disponiendo de medio día, ocuparíase para llevar contabilidad y correspondencia comercial. Escribir á Gagliasso, Patagones 1074. v2m

TAQUIGRAFO español, POSEYENDO EL francés y teneduría de libros, se ofrece para cualquier punto de la campaña, Constitución 3644.

TENEDOR DE LIBROS COMPETENTE para fábrica ó casa de comercio, se ofrece, aceptaría también de auxiliar en casa importante, C. C., Tucumán 1535, dep. [illegible]

TAQUIGRAFA-DACTILOGRAFA PRACTICA en correspondencia, conociendo francés, desea buen empleo como corresponsal ó secretaria, preferible medio día trabajo, por escrito á Taquígrafa, Chacabuco 1293.

TENEDOR DE LIBROS, CONTADOR público, arregla libros atrasados y mal llevados, tramita concordatos y moratorias particulares, y lleva contabilidades por horas. Honorarios reducidos; por carta á E. Z., Corrientes 4066.

VIOLIN CON O SIN REPERTORIO, SE ofrece, Ubaldo, Victoria 4240, [illegible] bar 4146.

VIOLINISTA SE OFRECE CON O SIN repertorio, muy práctico en orquesta, Corrientes 4035, depto. bajo.

## OFICIOS DIVERSOS PEDIDOS

APRENDIZA MODISTA DE VESTIDOS se precisa, Talcahuano 1068.

APRENDIZA PLANCHADORA [illegible] cesita, Rioja 1546.

APARADORAS Y APRENDIZAS [illegible] so, Muñiz 1261.

APRENDIZA PARA SASTRE [illegible] ra, se necesita, Paraná 742.

APRENDIZAS MODISTAS DE [illegible] necesitan, Cevallos [illegible]

## OFICIOS DIVERSOS PEDIDOS

APRENDIZA MODISTA SE NECESITA, [illegible] 611.

APRENDICES TALABARTEROS, SE necesitan, Cevallos 789.

APRENDIZ MECANICO ADELANTADO, se necesita, San José 1986.

APRENDIZ ELECTRICISTA ADELANtado se necesita, San José 1986.

APARADORAS SE NECESITAN, INDEpendencia 1264.

APRENDIZ ELECTRICISTA SE NECEsita, Viamonte 600.

APRENDIZ SASTRE NECESITO, QUE sepa algo, con sueldo, Paysandú 1638.

APRENDIZAS PLANCHADORAS SE precisan, Paraná 306, altos.

APRENDIZ PINTOR Y UN CARPINTEro se necesitan, Corrientes 662.

Albañil BUENO SE NECESITA, CHACAbuco 369.

Albañil SE NECESITA, BUEN OFICIAL, Rioja 1737.

APRENDIZA MODISTA SE NECESITA, Esmeralda 605, piso 4o., derecha. v30

APRENDIZAS PARA MODISTA DE sombreros, se necesitan, Cerrito 594.

APARADOR DE BOTAS MEDIO OFIcial, se necesita, Cangallo 2983, dep. 19

APARADORA MEDIO OFICIALA MAquinista se necesita, Liniers 591.

APRENDIZ CARPINTERO PRECISO, Paraguay 2015.

APRENDIZA PLANCHADORA SE PRECISA, Larrea 1204.

APRENDIZA MODISTA DE VESTIDOS se necesita, Bdo. de Irigoyen 1120.

APRENDIZA MODISTA SE NECESITA, Gral. Hornos 320. v2m

APRENDIZA SE NECESITA DE VESTIdos, Rincón 250.

APRENDIZA ADELANTA MODISTA DE vestidos se necesita, Alberti 627.

APRENDIZA DE PANTALONES FINOS, con sueldo, se precisa, Méjico 625.

APARADORAS DE TODAS CLASES necesitamos, Río de Janeiro 475.

APRENDIZAS DE SOMBREROS SE necesitan, con sueldo, Charcas 1501, altos. v2m.

APRENDIZAS MODISTAS DE VESTIDOS se necesitan, Rodríguez Peña 1147. vlm

APARADOR BUEN MAQUINISTA Y un preparador necesito, Cochabamba 4149. v30

APRENDIZ SASTRE Y MEDIO POLLEristas, se precisan, Santa Fe 1427. v30

APRENDIZ SASTRE, ADELANTADO necesito, pago 30, Andrés Arguibel 1581. v30

ARMADORAS DE CAMISAS SE NECEsitan con muestra, trabajo todo el año, Sarmiento 524, altos. v29

APARADORES OFICIALES maquinistas, pago de 5 pesos á 5.50, y aprendices adelantados, Garay 2475. v29

APRENDIZ Y APRENDIZA SASTRES para señora se necesitan, Montevideo 1617. v29

APARADORAS MAQUINISTAS Y PREparadoras aprendizas se necesitan, Loria 932. v29

APARADOR BUEN MAQUINISTA Y MAquinista y medio oficial, aprendiz y aprendiza de fino preciso, Terrero 844. v23

APARADORES MEDIO oficiales, aprendiza adelantada y maquinista se necesitan, Catamarca 588. v29

APRENDIZAS COSTURERAS ADELANtadas para cazadoras de niños se necesitan, Venezuela 4110. v29

APARADORES MEDIO OFICIALES MAquinistas y medio preparadores, necesito dicz: Humberto 2318. v30

APARADOR OFICIAL U OFICIALA MAquinista, necesito, en casa de matrimonio, Piedras 1261.

APARADORES DE FINO PARA señora, buenos precios, se necesitan, Boedo número 646.

APRENDIZAS MODISTAS SE PRECIsan y una con cama, se le enseña bien, Humberto 1 1076, dep. 6. v30

APARADORES DE BOTAS SE NECEsitan oficial y medio oficial y aprendiz, Alberti 1744. v30

APRENDIZA ADELANTADA MODISTA se necesita, costura todo el año, Solís 769. v30

APRENDIZA PANTALONERA SE NEcesita, que sea muchacha, Belgrano 2376.

APARADORES OFICIALES Y MAQUINIStas ó maquinista y aprendices preciso, Rivadavia 2486. vlm

APARADOR OFICIAL PREPARADOR se precisa, calle San Ignacio 3605 entre Boedo y Colombres, dep. 1. v30

APARADORES BUENOS MAQUINISTAS de fino, se necesitan, buen sueldo, Pichincha 955, fábrica de calzado. v30

APRENDIZA DE VESTIDOS ADELANtada, se necesita, se paga bien, Senillosa 66.

APRENDIZAS Y APRENDIZ APARADOres se necesitan con sueldo, Carlos Calvo 1818, altos.

ARMADORAS Y APRENDIZAS PARA sombreros paja de hombre se necesitan, Yatay 742. v30

APARADORES, PREPARADORES OFIciales y medio oficiales, se necesitan, Belgrano 2661. v30

APRENDICES PARA FABRICA SOMbreros paja, necesito, pago jornal, Godoy Cruz 3100. v30

APRENDIZA MODISTA SE NECESITA, Paraguay 1387, se paga 70 centavos por día.

APRENDIZA ADELANTADA PARA vestidos de señora se necesita, Sarandí 151.

APARADORAS OFICIALAS Y MEDIO oficialas de fino de señora, se necesitan Humberto 2228.

APRENDIZA CHALEQUERA ADELANtada se necesita, Santiago del Estero 844.

APRENDIZAS MODISTAS DE SOMBREros, enseñanza completa fácil y rápida en tres meses, Venezuela 3245. v3m.

APARADORAS PARA CALZADO FINO, se necesitan, pagándose buenos precios, traer muestra, Cangallo 730.

APRENDIZAS PARA FABRICA DE sombreros de paja, necesito, pago jornal, Godoy Cruz 3209. vlm

APARADORAS DE señora y niña, SE necesitan serias, con muestra, Giribone 15 y 17, continuación de Rivera. vlm

APARADORAS BUENAS OFICIALAS maquinistas, preparadoras, medio oficialas, aprendizas, precisanse, Cevallos 645 v30

APARADORAS OFICIALAS, MEDIO oficialas y medio oficiales para la máquina se precisan, 24 de Noviembre 1221, vlm.

AVICULTOR SE NECESITA PARA GAllinas finas, patos, gansos, incubación artificial, inútil presentarse sin certificados de capacidad, Cangallo 2853. v30

A LOS ASPIRANTES A CHAUFFEURS, les enseñamos el manejo por 60 $, en la academia de Floresta, tratar Varela 664, de 7 á 11, Flores. v3m

APRENDA GRATIS A CONFECCIONAR sus corsés y fajas ortopédicas de medidas, entregan hilvanados y probados y se enseña gratis su confección, corte científico, academia, Cangallo 1224. vlm

AGENTES RADICADOS EN PUEBLOS de las provincias, necesita empresa constructora de obras, negocio serio y remunerativo; cartas con referencias á Edificadora, 1213, poste restante, capital. v2m

ATENCION: CABALLEROS RELACIOnados con oficiales peluqueros, tipógrafos, mozos de café, necesitamos para artículo, fácil venta, á plazos, ganancia mensual mínima, 200 $, escribir 1109 casilla correo. v29

BORDADORAS BUENAS OFICIALAS SE precisan, Victoria 1438, depto. 10.

BORDADORAS EN SEDA Y PERLAS, SE necesitan para el taller, Paraguay 665.

BORDADORA PARA CASA DE MODISta se necesita, Charcas 1032. v30

BORDADORAS DE MONOGRAMAS SE precisan, Maipú 241. v30

BORDADORAS OFICIALAS EN SEDA y perlas, preciso, taller, Esmeralda 783, vlm

BUENA PRIMERA POLLERISTA SE necesita bien pagada, C. Pellegrini 1326. vlm

BUENA OFICIALA MODISTA DE VEStidos y aprendiza adelantada se necesita, Cangallo 1869.

BORDADORAS EN SEDA Y PERLAS para el taller se precisan, Viamonte [illegible]. vlm.

BUENA MODISTA PARA CASA PARTIcular, sueldo 6 $, se precisa, Charcas [illegible]. v30

BORDADORAS PARA MONOGRAMAS, con muestra y recomendación, se necesita, Méjico 1509. vlm

[illegible]ERAS CON MUESTRA SE NEcesitan, se paga bien, trabajo todo el [año], Sarmiento 524, altos. v29

BUENA OFICIALA DE VESTIDOS SE necesita, capaz de dirigir su trabajo, [illegible] Marie y Marcelle, Florida 648. v29

[illegible]ADORES DE CALZADO OFICIAles se precisan varios, Alvarez 1536.

[illegible]URERAS SE NECESITAN, AZCUEnaga [illegible]. v29

[illegible]INTEROS OFICIALES Y MEDIO se necesitan, Senillosa 1759.

[illegible] SE PRECISA, CHACABUCO 314.

[illegible] CON PRACTICA DE COLEGIO, [illegible], Piedras 1069.

[illegible]DORES ACTIVOS BUENA UTILIdad, con carta López, Bolívar 667.

[illegible] PRACTICO CON LIBRETA se [illegible], Uruguay 229.

[illegible] PARA DEPOSITO DE [illegible], Bolívar 333.

[illegible] DE TINTORERIA BUE[illegible], Montevideo 909.

[illegible] BUENO PARA la ZAPATERIA [illegible] precisa, Corrientes 634.

[illegible]ICO SE NECESITA, [illegible]

[illegible] COCHE PARA [illegible]

OFICIOS DIVERSOS PEDIDOS

CORTADOR DE CALZADO MEDIO OFIcial se necesita, Lavalleja 854.

COSTURERA EN CASA PARTICULAR preciso, Tucumán 2095.

COCHERO CON RECOMENDACION SE necesita, Montes de Oca 1059.

CORBATERA moñista Y REBATERA, se necesita, Herrera 1671, dep. 4.

CORTADORES DE CALZADO FINO Y ordinario necesito, Jujuy 136.

CARPINTEROS MEDIO OFICIALES SE necesitan, Cochabamba 2340.

CORTADOR MEDIO CORTADOR DE SUEla adelantado, preciso, San Juan 2976.

COLCHONERO SE NECESITA, BELgrano 2365.

COSTURERA DE SOMBREROS SE NEcesita, Lavalle 1040.

COSTURERAS DE CUELLOS, SE NEcesitan con muestra, Belgrano 2586.

CORSETERAS MEDIO OFICIALAS Y aprendizas, se precisa, Talcahuano 1081. v30

CORREDOR PARA TALLER GRAFICO, se necesita, Bdo. de Irigoyen 946. v29

CALZONCILLERAS SE NECESITAN EN los talleres Gath y Chaves, Méjico 3486, presentarse con muestra. vlm

COSTURERAS DE BOMBACHAS, PANtalones y camisas, se necesitan, Talcahuano 34.

CHAUFFEUR, enseño PARTICULAR A 3 ó 4 aprendices, no es academia, Alberti 745, dep. 6. vlm.

COSTURERAS PARA ROPA BLANCA de señora, con muestra, se necesitan, trabajo todo el año, Sarmiento 524, altos.

CORREDORES PARA CEPILLOS Y ARtículos del Japón se precisan, Montevideo 268.

CORREDOR Y COBRADOR A COMISION de aceites para familias, se necesita, Belgrano 819.

CADETE PRACTICO, CON RECOMENdación, para tienda se necesita, ocurrir Rivadavia 7933. v30

COSTURERA SE NECESITA PARA arreglar la ropa de casa para varios meses, San Juan 2491.

COSTURERAS Y APRENDIZAS, PARA forrar maniquíes, preciso, Independencia 3325. v2m

CORREDORES PARA VENTA DE SEllos de goma se necesitan, Bdo. de Irigoyen 455. vlm.

CARPINTERO ESCALERISTA NECESIto, buen jornal, presentarse después de las 10, Morón 2715, Flores.

CHAUFFEUR MECANICO SE NECESITA para taxímetro con 3 años de manejo formal, con certificado, Santa Fe 2181.

COCHEROS DE PLAZA CON LIBRETAS, necesito, tratar antes de las 9 a. m., Victoria 1144. v30

CADETE QUE SEPA ANDAR EN BICIcleta para sastrería y confecciones, se precisa, Santa Fe 2511. vlm

CORREDOR DE TERRENO A PLAZO, se precisa, 25 de Mayo 159, escritorio 2, de 2 á 6 p. m. vlm

CARPINTERO MEDIO OFICIAL CON herramientas necesito por unos días, Corrientes 1556.

CARRERO CON LIBRETA SE PRECISA para carro chico, se paga sueldo con comida, Maipú 760.

CADETES DE 14 á 16 años, CON BUEnas referencias, se necesitan, Maison L. Adhemar, Cangallo 901.

COCHERO BIEN RECOMENDADO SE precisa, Ayacucho 1154, tratar de 12 á 1.

CARTONEROS MEDIO OFICIALES SE precisan, Almirante Brown 150, Casa Amarilla.

CORREDOR PARA LA VENTA A CASAS importadoras de artículos de electricidad y bazar, se necesita, Córdoba 1030.

CARPINTERO SE NECESITA, OCURRIR temprano, con herramientas, Cangallo 1014.

CAMISERAS Y VISTERAS SE NECESItan competentes y aprendizas adelantadas, Independencia 2513.

CORREDORES DE AGUA LAVANDINA, se necesitan, con clientela, se le dará sueldo y comisión, Independencia 3764. v30

COBRADOR PARA SOCIEDAD, CON buenos informes ó garantía, se necesita, dirigirse el 29 del corriente de 8 á 10 p. m., Tacuarí 459.

CHAUFFEUR APRENDIZ DESEARIA enseñarle manejo y práctica á uno todos los días dándole coche para rendir examen particularmente, Suárez 826, Boca, Martina.

CHAUFFEURS, LECCIONES TEORICOprácticas y manejo de automóvil, por 50 $, facilitando coche para examen. Solís 530. v3m

CHAUFFEURS SE NECESITAN 25. SE les enseña teoría y manejar en 15 días, se garante libreta, Filiberto 49, media cuadra de Entre Ríos 1600. v30

COSTURERA Y APRENDIZA PARA GOrras se necesitan, pago diario de 3 á 5 pesos, costurera y aprendiza 1 $; Venezuela 720. v29

CORBATERAS BUENAS SE NECESITAN para todas formas de corbatas, en los talleres Gath y Chaves, Méjico 3486, presentarse con muestra. v4m

CARPINTEROS DE OBRA BLANCA, AL par que sepan hacer muebles y un tupista necesito; Quirós 2780, en Villa Ortúzar, atrás del hospital Tornú, tranvía Lacroze.

CORREDORES COMPETENTES Y relacionados, se necesitan para impresiones, bolsas de papel, almanaques y artículos para reclame, Bolívar 368, buenas condiciones. v30

CHALEQUERAS MUY FINAS Y COMPEtentes se necesitan, presentarse con muestras en el depto. de sastrería medida de los "Almacenes Sud Americanos Gath y Chaves, Ltda." v30

CORREDORES PARA UN ARTICULO que deja de ganancia diaria segura, de 10 á 15 $, preferidos con clientela, manden carta, con referencias á lista de correos, Billete núm. 164.320 A.

CORREDORES PARA LA VENTA DE terrenos á plazos facilísimos, á comisión ó 200 $ al mes, sé necesitan, pasar personalmente por Callao 141, de 10 á 12, Bannes. v3m

CHAUFFEURS ASPIRANTES, ACADEmia desde 1909, con grandes elementos para enseñanza práctica, mecánica gratis, teoría gratis, auto para examen gratis, Salguero 2080. v6m.

CORREDORES TERRENOS POR MENsualidades, pagándosele 10 ojo comisión, sobre importe total de la venta, sin retención de ninguna especie, Victoria 650, Hansen y Cía. v7m

CHAUFFEURS, enseña CON SERIEDAD, academia antigua y acreditada, por nuestro método, garantimos libreta por nuestra buena enseñanza, dirigida por los dueños, teoría con coches Mors y Peugeot, Posadas 1638. vlm

CHAUFFEURS APRENDICES SE NECEsitan en la academia [illegible], enseñanza práctica mecánica y coche á disposición de los alumnos para el manejo, se garante la libreta, Venezuela 3279, garage y taller mecánico. vl

CORREDOR PARA LA PLAZA BUSCA casa importadora de maquinarias y motores. Solamente se toman en cuenta ofertas de señores quienes conozcan la plaza perfectamente y hayan trabajado en el mismo ramo. Sueldo y comisión. Paseo Colón 464-468.

CHAUFFEURS: APRENDICES SE NEcesitan en la academia La Italo-Argentina. Enseñanza teórica y práctica mecánica y manejo, atendida por el chauffeur mecánico Juan Civale. Clases diurnas y nocturnas. Se dan lecciones de mecánica á chauffeurs y particulares, á cargo de profesionales. Dirigirse al taller mecánico, Liniers 438. v5m

CHAUFFEURS APRENDICES: PARA OBtener la libreta municipal de chauffeur, ocurran á la acreditada Academia Alemana; en breve tiempo preparado para el examen, teoría y manejo, precios reducidos, coche para examen; infórmense sobre la muy conocida escuela de chauffeurs, de Enrique Bierscheuk, ing. mecánico, ex jefe talleres de la Comp. General de Autom., Güemes 4418, plaza Italia. vlm

CAPATACES DE CORRALON MADERA, etc., que dispongan de 4000 $ se necesita persona para ponerlo al frente de un corralón de compra y venta de materiales de ocasión, y demoliciones, dándole 5 ojo de las ventas en bruto, y garantiéndole su capital con transferencia de una casita y lote de terreno en Banfield, con su interés del 8 ojo anual. Se garanta buen negocio y posición muy buena. Río IV 299, tratar Artes y Oficios 161. v30

CHAUFFEURS!! PREPARACION EN 20 días, sistema especial de enseñanza teórico-práctica, en la escuela Sto. diurna y nocturna, más de 1.000 alumnos en 6 años, José Venisio, ex director y maestro de la más acreditada escuela de Turín, con dos diplomas del gobierno italiano y muchos certificados. Lecciones de manejo con Fiat moderno, curso indispensable para dueños de automóviles con clase reservada. Se habla español, francés ó italiano. Caballo esquina Acevedo, U. T. 1696, Palermo. v14may.

CHAUFFEURS ASPIRANTES, MOTORIStas, cocheros, guardas, mucamos y obreros en general, se les avisa, que una gran compañía de taxis necesita 1.000 chauffeurs aprendices y la escuela superior y taller mecánico "Novisa" los prepara en 15 días, garantiéndoles el aprendizaje, y el empleo una vez obtenido el registro, se les dará lecciones de teoría y práctica mecánica gratuita en nuestros talleres á todos los que se inscriban antes de fin de mes, y las lecciones de manejo se dan en nuestra espaciosa pista, tanto de día como de noche, la cual ha sido adquirida con tal objeto y con siete automóviles de distintas marcas, propiedad de la escuela, ocurrir hoy mismo á la calle Méjico 2215, Clases diurnas y nocturnas. Director: C. L. Savino. vlm

DEPENDIENTE JOVEN PARA ZAPATEría se necesita, Santa Fe 3475. v29

DEPENDIENTE PRACTICO EN ALMAcén, se precisa, Santa Fe 900.

DEPENDIENTE PARA ALMACEN SE precisa, Cabildo 303

DEPENDIENTE DE TIENDA PRACTIco se necesita, Mitre 301, Avellaneda. vlm

DEPENDIENTE PARA ESCRITORIO con buena letra, se precisa, [illegible]

OFICIOS DIVERSOS PEDIDOS

DEPENDIENTE JOVEN, PARA ALMAcén, se necesita, Garay 3601.

DEPENDIENTE DE ALMACEN SE NEcesita, Cangallo 2300.

DEPENDIENTE DE ALMACEN PERSOna seria con recomendaciones se necesita, Cabildo 601.

DEPENDIENTE Y UN MEDIO DEPENdiente de tienda, prácticos, se precisan, para la campaña, presentarse Maipú 556.

DEPENDIENTE PRACTICO PARA ALmacén y con buenas recomendaciones se necesita, Cangallo 2201.

DAMOS COMISION A QUIEN INDIQUE construcciones á presupuestar, T. L., Uinzábal 4119. vlm.

DEPENDIENTE DE LIBRERIA DE 18 años, con práctica en expedición de periódicos, se necesita, ofertas por escrito, librería, San Martín 570. v29

DEPENDIENTE DE ALMACEN, RECOmendado, se necesita; se paga buen sueldo, almacén El Comercio, Villa Porvenir, Entre Ríos 801, Avellaneda, tranvía 102.

ELECTRICISTA PARA BIOGRAFO SE precisa, Varela 710.

ELECTRICISTA PARA OBRA NECESIto medio oficial, San Juan 3108.

ELECTRICISTA GASISTA BUEN OFIcial necesito, Belgrano 6599. v30

ELECTRICISTAS MUY COMPETENTES se necesitan, Sarmiento 1638.

ENCUADERNADOR MEDIO OFICIAL SE precisa, Corrientes 3478.

ELECTRICISTAS COMPETENTES para motores y reclamos necesito, Cevallos 1922.

EMPRESARIO PINTOR SE NECESITA para trabajo importante, Rivadavia 2249.

ELECTRICISTAS BUENOS OFICIALES se precisan, inútil presentarse si no son competentes, Esmeralda 527.

EMPLEADO CON BUENA LETRA PAra escribir direcciones precisase, Maipú 666.

EMPLEADOS Y DEPENDIENTES DE comercio colóquense por La Internacional, Maipú 556.

ELECTRICISTA APRENDIZ ADELANTAdo, se necesita, P. Costa y Cía, Tacuarí 83.

EMPLEADO PARA ESCRITORIO, CONOciendo máquina y francés, se precisa, por carta á B. Mitre 1562.

EMPLEADO JOVEN, COMPETENTE, para aserradero y corralón de maderas se precisa, con referencias, escribir á posta restante, C. B. 7.

EMPLEADO JOVEN PARA TRABAJOS sencillos de escritorio se necesita, que sepa castellano y alemán y tenga buena letra. Ofertas detalladas, escritas á mano é indicando antecedentes, pretensiones y referencias á casilla de correo 1912, Buenos Aires. v29

FUNDICION DE BRONCE, PRECISA medio oficial competente, Boedo 372.

FOTOGRAFO PARA EL CAMPO SE necesita, Tucumán 1054.

FOTOGRAFO OPERADOR RETOCADOR bueno se necesita, Florida 664.

FOTOGRAFOS CORREDORES, PRECISO, para sacar grupos y retratos, á domicilio, divido ganancia, relevando gasto material, presentarse personalmente, Arévalo 1485, á tres cuadras de Rivera. v30

GASISTA Y ELECTRICISTA BUEN oficial, se necesita, Capdevila 3851, General Urquiza.

GRABADOR LITOGRAFO SE NECESITA para ir al Sur del Brasil, buen sueldo, Bulnes 680.

HERRERO DE OBRAS COMPETENTE y muchacho, necesito, Río Janeiro 590.

HOJALATERO PLOMERO COMPETENte se precisa, Anchorena 1634.

HERRERO DE OBRA PRECISO OFIcial por día, Olaguer 2460, Belgrano.

HOJALATERO GASISTA COMPETENTE se precisa, Lavalle 420.

HOJALATERO GASISTA SE NECESITA Montes de Oca 1391, B. al Norte.

HOJALATERO SE PRECISA, MONTES de Oca 978.

HOJALATERO GASISTA SE NECESITA, Humberto 1899.

HOJALATERO GASISTA OFICIAL Y medio oficial, se precisan, San José 126 v30

HOJALATEROS OFICIALES SE precisan, Griveo 2475, continuación Monroe, Villa Urquiza.

HOJALATERO MEDIO OFICIALES Y aprendices, se precisan, Carlos Calvo 2242, al fondo. v30

HOMBRE ANCIANO, SIN PRETENSIOnes, se necesita para el campo cerca de la ciudad, muy poco trabajo; tratar S. del Estero 1077.

HERRERO OFICIAL DE BARANDAS y puertas calle, se precisa, inútil presentarse si no es muy competente, Victoria núm. 4056.

JOVEN CICLISTA CON BICICLETA SE necesita, Belgrano 475.

JOVEN PARA TRABAJO DE PEONCITO y mandados, se precisa, Méjico 1447.

JOVEN QUE SEPA FRANCES Y español, de 16 á 18 años, para escritorio, se precisa, Suipacha 708.

JOVEN DE 17 A 18 años, PRACTICO PAra sastrería, necesito, Independencia 4301. v29

JARDINERO FLORISTA SE PRECISA, Rioja 951, inútil presentarse sin ser competente. vlm

JOVEN español PARA LIMPIEZA DE un taller de planchado necesito, 30 $ y comida, Jujuy 1125. v30

JARDINERO PARQUISTA SE NECESITA para estancia, tratar Rivadavia 1352, de 3 á 5 p. m.; inútil presentarse sin certificados.

JOVEN AYUDANTE DE ESCRITORIO se necesita, práctico en hacer facturas. Casa importadora de mercería, ofertas M. R. 21, Poste Restante.

LUSTRADOR DE CALZADO, MUCHACHO práctico, preciso. Libertad 1066.

LUSTRADOR SE NECESITA OFICIAL competente para ataudes, Balcarce 212.

LUSTRADOR DE MUEBLES COMPEtente se necesita, Córdoba 1045.

LUSTRADOR PRACTICO EN BILLAres se precisan, Cangallo 1258. v29

LENCERAS PARA señora Y LAYETTE, con muestra se necesitan, trabajo todo el año, Sarmiento 524, altos v29

LUSTRADOR MEDIO OFICIAL PARA muebles macizos, se necesita, Luzuriaga 620, tranvía 24. v30

MODISTA DE VESTIDOS NECESITO medio oficialas, B. Mitre 1840. v29

MUCHACHO SE PRECISA PARA DEpósito de vino, Rosario 120. v29

MUCHACHO de 13 años, EN BAZAR preterior, alquilo barato, Florida 868. v29

MUCHACHOS PARA MENSAJEROS, SE necesitan, Defensa 153. v30

MUCHACHOS SE NECESITAN MAYOres de 14 años, Brasil 173. v29

MEDIO OFICIALA MODISTA SE NECEsita, Arenales 1029, dep. 12. v29

MODISTAS BUENAS OFICIALAS SE necesitan, Junín 28, piso 10. v29

MEDIO OFICIALES MUEBLEROS SE precisan, Ushuaia 4055, Chacarita. v30

MEDIO OFICIALAS Y APRENDIZA modistas se precisan, Juncal 2886. v30

MUCHACHO PRACTICO PARA ALMAcén se necesita, Brasil 2600.

MODISTA SE NECESITA, QUE CORTE por figurín, Suipacha 291.

MUCHACHOS PARA HACER PAQUETES, se necesitan, Solís 871.

MEDIO OFICIALES MUEBLEROS DE enchapado, preciso, Venezuela 3216.

MODISTAS DE VESTIDOS BUENAS SE necesitan, B. Mitre 642.

MEDIO OFICIALA BATERA SE NECEsita, Suipacha 1047.

MODISTA MEDIO OFICIALA, SE NECEsita, Gral. Hornos 320. v2m

MEDIO OFICIALA MODISTA DE VESTIdos, necesito, Rivadavia 2131, piso 10.

MEDIO OFICIALA Y APRENDIZA DE vestidos, se necesitan, Uruguay 1064.

MUCHACHO PARA ALMACEN, RECIEN venido, necesito, Independencia 2307.

MEDIO OFICIALAS MODISTAS DE VEStidos, se precisan, Andes 1128. v30

MEDIO OFICIALA, SE PRECISA PARA vestidos, Charcas 4167.

MUCHACHO SE NECESITA PARA mandados de escritorio, Loria 725.

MUEBLERO MEDIO OFICIAL SE NEcesita, Suipacha 340.

MUCHACHO SE NECESITA PARA agencia, Bdo. de Irigoyen 855.

MEDIO OFICIALAS MODISTAS, SE precisan, Sgo. del Estero 1230.

MEDIO OFICIALAS MODISTAS SE necesitan, Tucumán 1663.

MINERVISTA PONEPLIEGOS SE NEcesita, Paraná 266.

MODISTA OFICIALA Y MEDIO SE NEcesita, Pichincha 526.

MOZO PRACTICO PARA ALMACEN SE necesita, California 1401, B. Norte.

MENSAJEROS NECESITO, E. RIOS 1038. v30

MUCHACHO PARA MANDADOS DE escritorio se necesita, Chile 262.

MUCHACHO DE 16 años PARA IMprenta, se necesita, Chile 263.

MINERVISTA COMPETENTE SE NECEsita, Paseo Colón 1189.

MUCHACHO PARA ALMACEN SE NEcesita, Boyacá 233, Flores.

MUCHACHO DE 12 años EN BAZAR preciso, Godoy Cruz 2663 y Santa Fe.

MUCHACHO PARA ALMACEN, SE NEcesita, Carlos Calvo 875. v30

MEDIO OFICIAL MUEBLERO SE NEcesita, Corrientes 4039.

MUCHACHO PARA PEON DE FARMAcia, se precisa, Alsina 2900.

MUCHACHA PARA MANDADOS Y MEdio oficial sastre, Sarandí 850.

MEDIO OFICIALAS BATERAS PRECIsanse, Charcas 1032. v30

MEDIO OFICIAL SASTRE SE NECESIta para el campo, se prefiere español, Independencia 1637.

OFICIOS DIVERSOS PEDIDOS

MEDIO OFICIAL SASTRE O APRENdiz adelantado, necesito, Perú 1160. v30

MUCHACHO PEON DE BOTICA SE necesita, Bebedero 4201, tranvía 96. v30

MEDIO OFICIALA MODISTA SE NECEsita, Esmeralda 605, piso 4o., derecha. v30

MOZO DE ALMACEN, DE 16 A 18 años, se precisa, Av. San Martín esq. Paysandú, tranvías 86 y 94. v30

MUCHACHOS DE 12 A 14 años PARA fábrica de cortinas se precisan, Río IV 1454. v29

MUEBLEROS OFICIALES DE MACIZO se necesitan, Campillo 2545. Tranvía de Villa Urquiza hasta Bella Vista. v29

MEDIO OFICIALAS ADELANTADAS modistas de vestidos se precisan, Talcahuano 1066. v29

MUCHACHO DE 16 A 18 años, PARA mandados de negocio se necesita, Humberto 1 1175.

MODISTA DE VESTIDOS BUENAS oficialas y medio oficialas se necesitan, Arenales 1026. vlm

MUCHACHO RECIEN VENIDO, SE NEcesita para cigarrería, sueldo 20 $. Triunvirato 328.

MECANICO MEDIO OFICIAL ADELANtado, se precisa, Humberto 1 2776, de 7 á 8 p. m.

MUCHACHO SE NECESITA DE 16 A 18 años, para un taller de pintura, Rodríguez Peña 191. v30

MUCHACHO O DEPENDIENTE DE ALmacén, de 16 años preciso, Congreso y Vidal, Belgrano. v30

MEDIO OFICIALA y APRENDIZAS adelantadas se necesitan, modistas de vestidos, Constitución 1750.

MUCHACHO QUE SEPA LEER, SE precisa para casa de negocio, de 11 á 12 años, Río IV 368.

MUCHACHO DE 12 A 14 años PARA mandados se necesita, Rioja 1215, zapatería.

MUCHACHO PRACTICO PARA APRENdiz confitero se necesita, Santa Fe número 2462.

MUCHACHO DE 13 A 14 años, ALGO práctico de almacén se necesita, Carlos Calvo 3201.

MUCHACHO PELUQUERO, PARA EL campo, con buenas condiciones, tratar con Launaro, Castro Barros 924.

MUCHACHOS DE 16 años PARA aprender un oficio, se precisan, Humberto 1 331. v30

MECANICO PARA INSTALACION FRIgorífica, necesito, Mompox 1647, Entre Ríos y Garay.

MUCHACHO DE 15 años PARA TODOS los quehaceres, en casa de negocio, se necesita, Santa Fe 1901.

MODISTA QUE SEPA BIEN SU OFICIO se necesita como socia para un pueblo cercano, Defensa 878.

MUCHACHO PARA APRENDIZ JOYERO se necesita con buenos informes, Lavalle 691, 1o. v30

MOZO PARA HOTEL DE campaña cercano de la capital se precisa, B. Mitre 1043, darán razón de 10 á 11 a. m. v30

MUCHACHO DE 14 A 15 años NECESIto, para carnicería, San Pedrito 372, Flores.

MECANICO PRACTICO EN ARMAR Y desarmar máquinas linotip., se necesita, presentarse de 9 á 12 m., Bolívar 630.

MUCHACHO DE 12 A 14 años PARA mandados y cobranzas se necesita, que tenga familia, Tucumán 2030.

MUCHACHO PRACTICO PARA ALMAcén, se necesita recomendado, Estados Unidos 480.

MUCHACHA PARA TALLER DE planchado, sin cama se necesita, Sarmiento 2450.

MUCHACHO PARA MANDADOS Y limpieza de sastrería, se necesita, B. Mitre 1045.

MUCHACHOS PRACTICOS PARA FAbrica de calzado se necesitan, Belgrano 988.

MUCHACHO PARA MANDADOS Y limpieza de consultorio se necesita, Boyar 1084.

MUCHACHO SE NECESITA PARA LAvar un automóvil con muy buenas recomendaciones, Canning 2839.

MENSAJEROS DE 14 A 16 años SE NEcesitan, presentarse con sus padres á la administración de la Sociedad Mensajeros de la Capital, Corrientes 1556. vlm

NECESITASE UN OFICIAL CARPINTEro, Chile 278.

NECESITO UN LAVACOPAS ALGO práctico, café, Corrientes 3149.

NECESITO CORREDOR DE VINO DEL país para familias á comisión, Acevedo 1184.

NECESITO JOVEN DE 15 años PARA escritorio, con buena letra, atiendo sólo por carta, Maipú 234, R. Bravo.

NECESITO MUJER FORMAL, QUE SEpa coser, para vestir artista teatro, tarde y noche, acompañaría á casa, y una hora por la mañana; tratar Santa Fe 1140.

NECESITO MUCHACHO PARA ALMIDOnar y entregar ropa; también se precisan buenas aprendizas, gran taller Farrés, Lima 279.

OFICIAL MUEBLERO DE MACIZO, precisamos, Colombres 333. v29

OJO! OFICIAL PELUQUERO COMPEtente, sueldo seco, necesito, Alberti 1597.

OFICIAL MEDIO SASTRE O APRENDIZ adelantado se necesita, Lavalle 2042.

OFICIALES ZAPATILLEROS NECESITO, Tucumán 695. Landa Este. v30

OFICIALES MEDIO SASTRES ADELANtados se precisan, Brasil 1526. v29

OFICIALES SASTRES PARA señoras SE necesitan, Montevideo 1617. v29

OFICIALA DE VESTIDOS MUY buena, se necesita, Uruguay 1064. v29

OFICIAL MEDIO SASTRE BUENO Y UN aprendiz preciso, Méjico 1057. v29

OFICIAL O MEDIO SASTRE ADELANtado preciso, Ayacucho 357. v29

OFICIALA MODISTA Y MEDIO OFICIAla se necesitan, Azcuénaga 893. v29

OFICIAL Y MEDIO OFICIAL SASTRES, necesito, Suárez 1282 al 84. vlm

OFICIAL BUENO, EMPAPELADOR NEcesito, Tucumán 1050.

OFICIAL Y MEDIO OFICIAL SASTRES se necesitan, Belgrano 2491.

OFICIAL MAQUINISTA Y PREPARADOR en Danel 1514.

OFICIALES SASTRES BUENO PRECIso, Belgrano 1232.

OFICIAL ELECTRICISTA SE PRECISA, Suipacha 514.

OFICIAL BARBERO SE NECESITA, CAlle Juncal 1752.

OFICIAL PELUQUERO PRECISO POR mes 70 $, Santa Fe 4893

OFICIAL PELUQUERO POR MES SE necesita, Rivadavia 2339.

OFICIAL SASTRE PARA ADENTRO, C. Pellegrini 834. v30

OFICIAL PINTOR PARA PINTAR UN automóvil, se necesita, Bulnes 1735.

OFICIALES MUEBLEROS DE MACIZO, se necesitan, Belgrano 2068. v30

OFICIALAS POLLERISTAS SE PRECIsan, Florida 429.

OFICIAL SASTRE COMPETENTE NEcesito, Humberto 2118, sastrería.

OFICIALES SASTRES PARA LA CAMpaña se necesitan, Victoria 1302.

OFICIALES LUSTRADORES SE NECEsitan, Las Heras 2894.

OFICIAL SASTRE Y MEDIO SE NECESItan y oficiala, Juncal 2659.

OPERADOR PARA BIOGRAFO, CON libreta, se precisa, Varela 710.

OFICIAL Y MEDIO OFICIAL SASTRE SE necesitan, Salta 471. v30

OFICIAL Y PEONES DE albañil PRECISO, Bogotá 1968, Flores.

OFICIALES Y MEDIO SASTRES SE NEcesitan, Cabrera 3342. v30

OFICIAL CARPINTERO COMPETENTE se precisa, Sarmiento 1743.

OFICIAL DE REGATAS SE NECESITA, San Juan 1594.

OFICIAL MEDIO SASTRE SE PRECISA, Tacuarí 983.

OFICIALAS MODISTAS DE VESTIDOS se precisan, Carlos Pellegrini 1130.

OFICIAL PELUQUERO POR MES, CON comida, se necesita, San Pedrito 15.

OFICIAL SE PRECISA, ZAPATERO DE composturas, nuevo, Humberto 1927.

OFICIAL MEDIO SASTRE NECESITO O un aprendiz adelantado, San Martín 553.

OFICIAL MEDIO SASTRE NECESITO, Liniers 499.

OFICIAL CARPINTERO SE NECESITA, Córdoba 971.

OFICIAL SASTRE BUENO PARA MEDIda preciso, Chile 760.

OFICIAL PELUQUERO COMPETENTE, se necesita, Entre Ríos 1070.

OFICIAL MEDIO SASTRE SE NECESIta, Liniers 2107. v30

OFICIAL SASTRE CON MUESTRA, SE necesita, Sarmiento 1734.

OFICIALES MEDIO SASTRES SE NEcesitan, Humboldt 1840.

OFICIAL MUEBLERO MACIZO PRECIso, Rivadavia 4015.

OFICIAL MEDIO PELUQUERO COMPEtente, se necesita urgente, Méjico 3201.

OFICIAL SASTRE SE NECESITA (PIOvano), E. Ríos 142.

OFICIAL MEDIO SASTRE Y APRENDIZ se necesitan, Lima 739. v30

OFICIAL MEDIO SASTRE ADELANTAdo, se precisa, Cevallos 150. v30

OFICIALES PELUQUEROS NECESITO, sueldo seco, Cabildo 3020.

OFICIALA DE CUELLOS SE NECESItan, Senillosa 467.

OFICIAL MEDIO PELUQUERO ITALIAno, preciso, Pasco 919.

OFICIAL MUEBLERO PRACTICO EN tea necesito, Castro 831.

OFICIALA MANGUERA SE NECESITA, Charcas 1032. v30

OFICIAL MEDIO PELUQUERO NECEsito 25 $, comida y casa, Donizetti 15 esquina Rivadavia 9400.

OFICIOS DIVERSOS PEDIDOS

OFICIALA 1a. BATERA SE NECESITA, Charcas 1032. v30

OFICIAL HOJALATERO y GASISTA preciso, Tronador 948. v29

OFICIALA MODISTA DE VESTIDOS SE necesita, Carlos Pellegrini 261. v30

OFICIAL PELUQUERO PRECISASE competente, dase comida, Anchorena 679.

OFICIAL MEDIO SASTRE SE NECESIta, Córdoba 3328, sastrería.

OFICIALES MUEBLEROS Y LUSTRAdores, se precisan buenos, Piedras 1338.

OFICIAL PELUQUERO SE NECESITA, tratar de 8 á 9 a. m., Belgrano 3038.

OFICIAL HOJALATERO SE PRECISA, Lima 160.

OFICIAL SASTRE SE NECESITA, CASA G. Mousston, Callao y Sarmiento.

OFICIAL Y MEDIO SASTRE SE NECEsita, Paraguay 1291. v30

OFICIAL PLOMERO COMPETENTE, SE precisa, Paraguay 3124.

OFICIAL MUEBLERO Y UN LUSTRAdor se necesitan, Montevideo 170.

OFICIAL POMPIER SE NECESITA, Cangallo 702.

OFICIALES SASTRES DE MEDIDA CON muestra se necesitan, Cangallo 703.

OFICIAL GASISTA ELECTRICISTA SE precisa, Rodríguez Peña 1515. v30

OFICIAL MEDIO PELUQUERO PRECISO adelantado y joven, Rivadavia 5414.

OFICIAL O MEDIO OFICIAL SASTRE se necesita, Monroe 1924, Belgrano. vl

OFICIALES Y MEDIO OFICIALES sastres de señora, necesito, Callao 1077. vlm

OFICIALA POLLERISTA ESTILO sastre muy competente, se precisa, Juncal 859 vlm

OFICIALES MEDIO SASTRES Y OFIcialas sastres, se precisan, Piedras 682. vlm

OJO! APRENDIZ ADELANTADO SASTRE fino, pago bien, se necesita; Perú 1769. vlm

OFICIAL MEDIO SASTRE Y APRENDIZ para trabajo fino se precisan, Victoria 2854. v29

OJO! EN SASTRERIA de señoras PRECISO medio oficial, ayudantas y muchachas aprendizas, Andes 390, altos. v30

OFICIAL MEDIO SASTRE Y APRENdiz adelantado se necesitan, Cangallo 1828, sastrería. v30

OFICIAL PELUQUERO COMPETENTE se precisa por mes, buen sueldo seco, se prefiere italiano ó criollo, Medrano 895. v30

OFICIAL SASTRE DE señora SE NECEsita, 7 $ por día; Charles Jermar, calle Córdoba 868, 1er. piso.

OFICIAL PELUQUERO, COMPETENTE, preciso por mes, casa y comida, ocurrir Venezuela 2252.

OPERADOR DE MAQUINA TIPOGRAfica que componga italiano necesito, Corrientes 462.

OFICIAL Y MEDIO OFICIALES SAStres necesito, buenos sueldos, trabajo todo el año, Venezuela 3539.

OFICIAL MEDIO SASTRE O APRENdiz adelantado, con comida, se precisan, Gral. Hornos 1371, B. al Norte.

OFICIALES Y MEDIO OFICIALES sastres, se precisan para un taller de medida, buen sueldo, Piedras 482.

OFICIAL MECANICO ELECTRICISTA competente, se necesita, Sarmiento 2179 de 9 á 11 a. m.

OFICIALES Y MEDIO OFICIALES sastres se precisan para un taller de medida, buen sueldo, Rondeau 3472.

OFICIALES SASTRES CON MUESTRA Y para el campo, se necesitan, Moreno 363.

OFICIAL MEDIO SASTRE Y aprendiz adelantado se necesitan, General Urquiza 1637.

OJO! MEDIO OFICIAL SASTRE O aprendiz adelantado de fino preciso, Piedras 817. v30

OFICIAL MEDIO SASTRE Y APRENDIZA camisera se necesitan, 24 de Noviembre 331.

OFICIAL MEDIO SASTRE SE NECESIta, hay trabajo todo el año, Río de Janeiro 344.

OFICIAL SASTRE DE señora Y MEDIO oficiala polleristas se precisan, Cangallo 1608.

OFICIAL Y MEDIO OFICIAL SASTRES bien prácticos en confección, pago 3 á 5 pesos necesito, Bermejo 921. v30

OFICIAL MEDIO PELUQUERO ADElantado se precisa, Ayohuma 1237, Lanús, F. C. S. v30

OFICIAL MUEBLERO SE PRECISA, Quintino Bocayuva 423, antes Artes y Oficios.

OFICIAL Y MEDIO OFICIAL ALFOMbrero necesito, Cabildo 4093, de 8 á 9 p. m.

OFICIAL SASTRE SE PRECISA PARA fuera á dos horas de la capital, Callao 160.

OFICIAL MUEBLERO Y LUSTRADOR, con recomendación, precisase, Rivadavia 1164, de 9 á 11 a. m.

OFICIAL MEDIO QUE ESTE ADELANtado, pago bien con casa y comida, Belgrano 4203. vl

OFICIAL TORNERO EN MADERA Y otro escalerista, se necesitan, Paseo Colón 367.

OFICIALES BUENOS TAPICEROS COlocadores y decoradores se precisan, Alsina 1285. v30

OFICIAL MEDIO SASTRE O APRENDIZ adelantado trabajo fino se precisan, Isabel la Católica 467. v30

OFICIALES DE ENCHAPADO BUENOS dos medio se necesitan, Escribano 79, Caballito.

OFICIAL EBANISTA Y LUSTRADORES competentes, se necesitan, mueblería Batstille, Carlos Pellegrini 440, á las 10 a. m.

OFICIAL MEDIO PELUQUERO COMPEtente, preciso urgente, Independencia 4220. vlm

OFICIAL MEDIO PELUQUERO SE PREcisa, Avenida Galicia 62, esq. Pavón, Avellaneda. v30

OFICIAL MEDIO PELUQUERO COMPEtente, preciso urgente, sueldo seco, Rioja 717.

OFICIALES SASTRES DE señoras, MEdio y aprendizas, se necesitan, Cangallo 1018, piso 1o.

OFICIAL Y MEDIO OFICIAL SASTRES, se precisan, con ó sin cama, Viamonte 1536.

OFICIALAS MANGUISTAS ESTILO sastre se necesitan, Casa G. Mousston, Callao y Sarmiento.

OFICIAL MEDIO PELUQUERO BUENO por mes, casa y comida, preciso, Rivera 654. v30

OFICIAL SASTRE PARA TALLER, práctico en confección, para señoras, B. Mitre 745.

OFICIAL MEDIO SASTRE O APRENDIZ adelantado se necesita, Independencia 1550, pieza 12. v30

OFICIAL SASTRE Y MEDIO PRECISO, pago bien, trabajo todo el año, Chile 1547.

OFICIAL MEDIO SASTRE O aprendiz adelantado, preciso, pago bien, Cochabamba 1880.

OFICIAL MEDIO SASTRE NECESITO, enseño bien, buen sueldo, Venezuela 1466.

OFICIAL PELUQUERO BUENO POR MES sueldo seco se necesita, Almirante Brown 861. vlm

OFICIAL PELUQUERO A SUELDO seco, se precisa, presentarse de 9 á 10 a. m., Lima 148.

OFICIAL DECORADOR BUENO SE precisa urgente para V. Dolores, Córdoba, ocurrir á Santa Fe 2100, farmacia del Norte v30

OFICIAL HERRERO, QUE SEPA HErrar caballos, sangrar y hacer alguna cura, necesito, Bernardino Rivadavia 829, Avellaneda. v30

OFICIALA MODISTA DE VESTIDOS, se necesita, que entienda bien el corte, Entre Ríos 552, inútil presentarse sin buenas referencias.

OFICIALES SASTRES PARA SACOS Y paletós de señora, con muestra, se necesitan, trabajo todo el año, Sarmiento 524, altos. v29

OFICIALES SASTRES PARA SACOS DE medida, se paga 10 $, sin prueba, con muestra, se necesitan, trabajo todo el año, Sarmiento 524, altos. v29

OFICIALES SASTRES MUY COMPEtentes se necesitan, presentarse con muestras en la sastrería de medida de los "Almacenes Sud Americanos Gath y Chaves Ltda". v30

OFICIAL PELUQUERO PARA UN PUEblo próximo á Buenos Aires, se precisa que sea español; tratar Cerrito esq. Rivadavia, almacén, Esteban Santos, de 8 á 10 a. m.

PLANCHADORES PARA TINTORERIA se necesitan, Belgrano 2978. v30

PLANCHADORA APRENDIZA SE NEcesita, Larrea 687. v29

PLANCHADORA APRENDIZA SE PREcisa, San Juan 1745. v29

PLANCHADORA MEDIO OFICIALA SE precisa, Ada M. Quintana 248. v29

PLANCHADORA APRENDIZA PRECISO, Independencia 455, Dto 5. v29

PLANCHADORA APRENDIZA SE PREcisa, Juncal 2162, dep. 6. v29

PLANCHADORA MEDIO OFICIALA SE necesita, Paraguay 1064. v29

PLANCHADORAS BUENAS OFICIALAS se necesitan, Arenales 3407. v29

PLANCHADORA APRENDIZA SE NEcesita, Senillosa 276. v29

PLANCHADORA APRENDIZA ADELANtada se necesita, San Martín 681.

PEON QUE ENTIENDA DE PLANTAS Y flores se precisa, 1261 Belgrano.

PEONES PRACTICOS PARA EMPRESA de limpieza se necesitan, Maipú 935.

PLANCHADORA APRENDIZA ADELANtada, se necesita, Cerrito 1123.

PLANCHADORAS OFICIALAS Y MEDIO oficialas se necesitan, Victoria 2002.

PLANCHADORA OFICIALA SE NECEsita, Bolívar 648.

OFICIOS DIVERSOS PEDIDOS

PLANCHADORA DE CALZADO SE precisa, E. Unidos 2436.

PLANCHADORA OFICIALA SE necesita, Lavalle 969.

PLANCHADORA BUENA OFICIALA SE necesita, Paraguay 1239, comedor. v30

PLANCHADORA MEDIO OFICIALA adelantada se precisa, Méjico 2407.

PREPARADORAS BUENAS DE SOMbreros se necesitan, B. Mitre 842.

PLANCHADORAS OFICIALAS Y aprendizas, se precisan, Junín 1236. v30

PINTORES Y EMPAPELADORES Y un recuadrador, preciso, Coronel Díaz 27.

POMPIER Y MEDIO OFICIAL PRECIso, B. Mitre 688.

PLANCHADORAS APRENDIZAS NECEsito, Victoria 1910, altos.

PEON PARA TAMBO DE BURRAS SE precisa, Andes 830.

PLANCHADORA OFICIALA SE PRECIsa, Beruti 251.

PRECISO OFICIALA PREPARADORA modista, Libertad 434.

PINTOR DE LISO Y MEDIO OFICIAL necesito, de 6 á 7 a. m., Pavón 2353.

PONEPLIEGO PARA MAQUINA DE imprenta se necesita, Talcahuano 1256.

PLANCHADORA BUENA OFICIALA Y aprendizas, se necesitan, Solís 1705.

PONEPLIEGOS DE MINERVA ADELANtado, se necesita, Brasil 945.

PLANCHADORA BUENA OFICIALA DE camisas, se precisa, Paraguay 1341.

POLLERISTAS ESTILO SASTRE, SE precisan, Bmé. Mitre 784.

PRECISANSE OFICIALES CARPINTEros, Carranza 2250.

PLANCHADORA MEDIO OFICIALA SE necesita, Alsina 1262. v30

PINTORES MEDIO OFICIALES PRECIso, Juncal 1023.

PLANCHADORA SE NECESITA, HORnos 914, Barracas al Norte.

PEONES PARA ENCERAR PISOS, SE necesitan, Anchorena 1536.

PINTOR MEDIO OFICIAL NECESITO, 24 de Noviembre 448.

PLANCHADORAS PRECISO OFICIALAS para ropa de señora, Ayacucho 626.

PLANCHADORAS SE NECESITAN, SE paga buen precio, Andes 886.

PLANCHADORA OFICIALA BUENA SE precisa, Córdoba 2607.

PINTOR MEDIO OFICIAL PRECISO, General Guido 2440, de 6 á 7.

PLANCHADORAS OFICIALAS DE CAMIsas, se precisan, Charcas 716. vlm

PEON SE PRECISA, ARISMENDI 2660, Triunvirato y Bella Vista. v30

PINTORES DE LISO, BUENOS OFICIAles, preciso, Salta 386.

PEON PARA FABRICA DE PASTELEría se necesita, C. Calvo 4142.

PLANCHADORA OFICIALA SE NECEsita, Perú 688.

PEON PARA TODO TRABAJO SE NEcesita, Gurruchaga 179, almacén.

PLANCHADORA OFICIALA SE PRECIsa, Piedras 1186.

PRECISO OFICIALES HERREROS Y medio oficiales, Sadi Carnot 955. v30

PLANCHADORA PARA TINTORERIA se precisa, Santa Fe 3858. v30

PLANCHADORA OFICIALA DE ROPA de señora se precisa, E. Unidos 1551.

PEON PARA FARMACIA QUE SEPA cocinar se necesita, Pueyrredón 1702.

PIELES: BUENAS OFICIALAS, MUY prácticas, se precisan, Corrientes 1222. vlm

POLLERISTA ESTILO SASTRE SE NEcesita para el taller, Pueyrredón 1320. v30

PANTALONERA CON MUESTRA NECEsito, Avenida Estévez 375, dock Sur. v30

PLANCHADORAS OFICIALAS SE NECEsitan, Méndez de Andes 2027, esq. Boyacá. v30

PLANCHADORA OFICIALA CAMISERA ó medio oficiala, se necesita, Uruguay 109. v29

PREPARADORA PARA SABANAS y fundas y aprendizas, se precisan, Méjico 2030. v29

PANTALONERAS PARA MEDIDA, CON muestra se necesitan, trabajo todo el año, Sarmiento 524, altos. v29

PEON NECESITO CARNICERO PRACtico para mostrador, casa, comida y 60 $ de sueldo, Fray Cayetano 695, Flores.

PLANCHADORAS OFICIALAS ROPA SEñora y hombre y medio oficialas precisa varias, buen sueldo, Bermejo 647, dep. 1.

PARA TINTORERIA SE PRECISAN personas prácticas que entiendan algo de la limpieza de trajes, Reconquista 373.

PEONES ENCERADORES DE PISOS, bien prácticos, preciso, General Guido 1551, antes 51.

PLANCHADORA OFICIALA DE CAMIsas y una aprendiza, preciso, Córdoba 1416.

PINTOR OFICIAL, COMPETENTE de liso preciso, Olivera y Rafaela, Oliva, Floresta.

PLANCHADORA OFICIALA DE CAMIsas y señora, preciso, Esmeralda 996, 1ro.

PULIDOR OFICIAL SE PRECISA PARA toda clase de trabajo, Bdo. de Irigoyen 1247, inútil si no es competente.

PLANCHADORAS MEDIO OFICIALAS de camisas y ropa de señora se necesita, Santa Fe 1233.

PEONES ENCERADORES DE PISOS bien prácticos preciso, General Guido 1551, (antes 51).

POSTICERAS PEINADORAS Y APRENdizas se necesitan, Juramento 2697, Belgrano.

PLANCHADORA MEDIO OFICIALA adelantada se precisa, Cevallos 279, antesala.

PEON DE FARMACIA PRACTICO CON recomendaciones se necesita, Independencia 3200.

PLANCHADORA BUENA OFICIALA de camisas y cuellos y una aprendiza se precisan, Victoria 1748.

PEON BIEN PRACTICO PARA EMPREsa de lustrar pisos y limpieza se necesita, Paraná 342, La Royal.

PLANCHADORA BUENA OFICIALA SE necesita dos días por semana, Honduras 1561. v30

PLANCHADORA PARA CAMISAS DE usado y á nuevo ó medio oficiala adelantada preciso, Bolívar 622.

PLANCHADORA OFICIALA DOS Ó tres días por semana se precisa, Bermejo 336. v30

PONEPLIEGOS DE MAQUINA GRANDE que entienda de minerva, se precisa, Brasil 945.

PEONES MUY PRACTICOS PARA LIMpiar, encerar y lustrar pisos, se precisan, Charcas 1265.

PLANCHADORA MEDIO OFICIALA Y aprendiza, necesito, Viamonte 845, dep. núm. 5.

PLANCHADORA OFICIALA BUENA SE precisa tres días por semana, San Luis 2957.

PRECISO MEDIO OFICIAL SASTRE Y un aprendiz, se paga bien, Deán Funes 1931.

PLANCHADORA MEDIO OFICIALA adelantada se necesita, Carlos Pellegrini 667, 1o.

PRECISO OFICIAL SASTRE DE MEDIda y confección, comida y buen sueldo, Gallo 950. v30

PONEPLIEGO PARA MAQUINA GRANde, se necesita, "Expreso Villalonga", Canning 3005.

PLANCHADORA BUENA OFICIALA de camisas y medio oficiala adelantada, preciso, Bermejo 318.

PLANCHADORA DE NUEVO SE PREcisa para camisas de color, Azara 1412. vlm

PLANCHADORA OFICIALA Y MEDIO oficiala de ropa de señora se necesitan, inútil presentarse si no son competentes, Charcas 1553. v29

PANTALONERAS PARA TRABAJO FINO se necesitan, oficiala, medio oficiala y aprendiza, para trabajar en un taller, Corrientes 2120, pieza 4. v29

PARA CASA INTRODUCTORA, SE NEcesita muchacho que recién empiece á trabajar, para limpieza de escritorio, mandados, etc. Dirigirse por carta á Casilla Correo 852. v29

PARA ESCRITORIO DE CASA INTROductora, se necesita joven con buena letra, que tenga ya alguna práctica en llevar libro de existencias, dirigirse por carta á casilla correo 852. v29

PEON DE DROGUERIA SE PRECISA, es indispensable que sea práctico en el ramo de droguería y que tenga buenas referencias. Ocurrir Farmacia Alemana, Corrientes 719.

PANTALONERAS MUY FINAS SE NEcesitan, presentarse con muestras en el dep. de sastrería medida de los "Almacenes Sud Americanos Gath y Chaves Ltda." v30

PIEZA Y COMIDA SE OFRECE A COSturera sola en casa de señora viuda y señorita en cambio de algún trabajo y pudiendo coser de su cuenta. Tratar después de las 10 a. m., Beruti 429.

SE NECESITAN APRENDICES APARAdores, calle Carlos Calvo 943. v29

SE PRECISA APRENDIZA APARADORA de calzado, Chile 1514. v29

SE NECESITA JOVEN PRACTICO BAzar, de 15 á 16 años, Cabildo 1517. v29

SE NECESITA OFICIAL HOJALATERO gasista, Sarmiento 2900. v29

SE PRECISA CINGUERO y un GASISTA plomero, Arredondo 2174, Belgrano. v29

SE PRECISA MEDIO OFICIAL O aprendiz adelantado sastre, Godoy Cruz 1762.

SE NECESITA FACTURERO COMPEtente, Olavarría 964.

SASTRES, OFICIAL Y MEDIO OFICIAL se precisa, Reconquista 375.

SE NECESITAN OFICIALAS DE VESTIdos de señora, Sarandí 131.

SE NECESITAN OFICIALES PLOMEROS Tucumán 2411. v30

OFICIOS DIVERSOS PEDIDOS

SE NECESITA UN MUCHACHO PARA almacén, Defensa 1391.

SE NECESITA MEDIO OFICIAL CARpintero, Andes 537.

SE NECESITAN BUENAS OFICIALAS planchadoras, Patagones 2230. v30

SE NECESITA OFICIALA PLANCHAdora y una lavandera, Azcuénaga 648.

SE NECESITA UNA APRENDIZA MOdista, Humberto 388.

SE NECESITA MEDIO OFICIALA MOdista, Juncal 1462.

SE NECESITA OFICIAL MUEBLERO, de macizo, Alvarez 1606.

SE NECESITA UN PEON DE VERDURA, mercado de Monserrat, puesto 10.

SE PRECISA MUCHACHO ALGO PRACtico para almacén, Herrera 2208. v30

SE NECESITA MEDIO OFICIAL BUENO se paga bien, Tucumán 2262, pieza 14.

SE NECESITA MUCHACHO PARA PEON de carbonero, Méjico 1930.

SE PRECISA COCHERO PARA UN COche de plaza, Suipacha 769.

SE NECESITA OFICIAL TORNERO EN madera para frégole, Perú 1765.

SE PRECISA UN MUCHACHO APRENdiz sastre, Montes de Oca 688. v30

SE NECESITA OFICIAL HOJALATERO gasista, Triunvirato 447.

SASTRE OFICIAL NECESITO (PIOVAno), E. Ríos 142.

SE PRECISAN LUSTRADORES DE PIsos, prácticos, Piedras 530, de 6 á 6.30

SE NECESITA CHALEQUERA CON muestra, Vélez Sarsfield 135.

SE PRECISA MEDIO OFICIAL PULIDOR y niquelador, Pringles 1082. v30

SE NECESITA OFICIAL FACTURERO, Triunvirato 535.

SE NECESITAN APARADORAS, Marmol 784. v30

SE PRECISA MEDIO DEPENDIENTE de zapatería, Belgrano 3241.

SE NECESITA UN CARRERO PRACTICO con libreta, soltero, Corrientes 3400.

SE PRECISA OFICIAL Y MEDIO OFIcial herrero de obra, Gual 2519. vlm

SE PRECISA OFICIALA MODISTA que tenga gusto, Méjico 648.

SE PRECISA BORDADORA PARA ROpa blanca, Méjico 648.

SE PRECISA MEDIO OFICIAL CARPINtero por día, Brasil 14.

SE PRECISA MUCHACHO APRENDIZ herrero, Bdo. de Irigoyen 1400.

SE PRECISAN 2 MEDIO OFICIALES HErreros de obra, San Eduardo 860.

SE NECESITA UN MUCHACHO PARA negocio, Carlos Pellegrini 746.

SE PRECISAN OFICIALES MUEBLEROS, Andes 537.

SE NECESITA APRENDIZA PLANCHAdora, Estados Unidos 1557. vlm.

SE NECESITA MEDIO OFICIAL MUEblero, Sgo. del Estero 330.

SE NECESITA MEDIO OFICIAL LUStrador, Santiago del Estero 330.

SE NECESITAN CORTADORES DE calzado, Victoria 1440.

SE NECESITAN BUENAS OFICIALAS modistas de vestidos, Esmeralda 985. v30

SE PRECISAN DOS MEDIO OFICIALES lustradores, muebleros, Teatro Coliseo Argentino, á las 7 a. m. v29

SE NECESITA OFICIAL ZAPATERO DE nuevo y composturas, que sea competente, Rivadavia 9163. v30

SE NECESITAN OPERARIAS PARA envolver caramelos, inútil presentarse si no son prácticas, Humberto 1 2244. v29

SE NECESITA CARPINTERO COMPEtente para fábrica de carros, Uspallata 468. v29

SE NECESITAN COSTURERAS PARA ropa blanca de señora, con muestra, trabajo todo el año, Sarmiento 524, altos.

SE PRECISAN DOS MEDIO OFICIALES albañiles para revoques, Brasil y Alberti.

SE PRECISA BUEN FOTOGRAFO PARA ir á Córdoba. No presentarse si no es competente, Pasco 1150, de 8 á 10 a. m.

Señorita PARA ESCRIBIR A MAQUINA se necesita, presentarse de 10 á 11 y de 2 á 3 p. m., Talcahuano 90, entresuelo.

SE NECESITAN APRENDIZAS DE vestidos, adelantadas, Sgo. del Estero número 959.

SE PRECISA MEDIO OFICIALA COMPEtente y aprendiza modista de vestidos, Rodríguez Peña 1037.

SASTRES OFICIALAS COMPETENTES, se necesitan y aprendices, pago bien, Cevallos 173.

SE NECESITAN DOS APRENDIZAS modistas adelantadas, Rivera Indarte número 259. v30

SE NECESITA BUENA OFICIALA SAStre, para chaquetas y fantasías, además una aprendiza, Tucumán 765.

SE NECESITAN PEONES PRACTICOS para la limpieza, Rodríguez Peña número 223.

SE NECESITA UN ROPERO PARA co[illegible] que entienda de costura, Ayacucho 224.

SE NECESITA UN JOVEN DE 14 A 15 años, con bicicleta, para casa de comercio, ocurrir Florida 240.

SE PRECISA UN MUCHACHO PARA limpieza de sombrerería, Rioja y Venezuela.

SE PRECISA UNA COSTURERA PARA sacos y polleras, para trabajar adentro, Salta y Humberto 1, sastrería.

Señoritas QE DESEEN DEDICARSE AL teatro, se necesitan. Enseñanza gratis, Solís 275, de 3 á 5. vlm

SE PRECISAN APRENDIZAS ADELANtadas de flores artificiales, Pujol 700, Caballito. v30

SE NECESITA JOVEN PARA LAVAR automóvil y otros trabajos, presentarse Canning 2839, de 9 á 12 m. vlm

SE PRECISA UNA ARMADORA PARA vestidos, y una medio oficiala modista, French 73, Avellaneda. v30

SE NECESITAN COLOCADORES DE azulejos y mosaicos del país, Jujuy número 477.

SE NECESITA PEON, PRESENTARSE con certificado, de 8 á 9 a. m., Avenida de Mayo 1389.

SE NECESITAN APRENDIZAS PARA cigarros, se aprende en pocos días, Colombres 1592. v30

SE PRECISA CHAUFFEUR PRACTICO para trabajar con taxímetros, Ramón L. Falcón 4655 altura Rivadavia 9100.

SE NECESITAN OFICIALAS QUE SEpan coser bien á máquina y á mano para artículos ortopédicos, Alberti 73.

SE NECESITA MODISTA DE VESTIDOS para trabajar en su casa, Méjico 529, 2o. piso.

SE NECESITA MEDIO OFICIALA Y una aprendiza bien adelantada modista, calle Viamonte 2715. v30

SE NECESITAN PANTALONERAS CON muestras para confecciones para niños, B. Mitre 745.

SE PRECISA MEDIO OFICIAL RELOJEro, se da casa y comida, Guanacache 5043, Villa Urquiza. v30

SE NECESITAN COSTURERAS Y VArias aprendizas adelantadas de ropa blanca de señora, Dolores 543, Flores. v30

Señoritas Y CABALLEROS QUE QUIEran dedicarse al teatro para zarzuela, drama ó coupletistas necesito para ir á trabajar, Alsina 1569. v3m

SE NECESITAN DOS MUCHACHOS INteligentes, como aprendices para imprenta, el diario inglés "Buenos Aires Herald", Corrientes 672.

SE NECESITA DEPENDIENTE DE panadería, necesito práctico y con buenos informes, de preferencia italiano, Viamonte 1774.

SE PRECISAN COSTURERAS DE ROPA blanca de señora, presentarse con muestra y recomendación, Aux Trousseaux, Sarmiento 771. vlm.

SE NECESITA JOVEN de 13 á 15 años para limpieza y atender un negocio de electricidad, que entienda algo del ramo, recomendada, Santa Fe 1018. v29

SE NECESITAN 3 CARPINTEROS PARA trabajo pesado, dirigirse á J. G. White y Cía., Ltda, usina eléctrica Medrano, calle Corrientes 4002, ciudad. v2m

SE PRECISA PARA GRABAR SOBRE tejido, industria de gran porvenir, señoras y señoritas, para enseñarles gratis y darles trabajo en su casa, en cualquier parte de la República, informes, Luis Savigny, Uruguay 972. v30

SE PRECISA PARA UNA CASA DE MOdas, señora ó señorita muy entendida en el ramo, y con mucha experiencia en plaza como jefa del departamento vestidos y tailleur, buen sueldo y comisión. Escribir dando edad, referencias y demás detalles á Harrods, Florida 601. v30

Señoritas, señoras, CABALLEROS Y NIños se necesitan para hacer en su domicilio trabajos honrados, fáciles que se enseñan gratis, como de adornos, de escritorio, costura y otros, pudiendo ganar hasta 1 $ por hora. Personalmente al Instituto Universal, Santa Fe 5241. v30

TORNERO EN CHAPAS SE PRECISA medio oficial, San José 477. v29

TIPOGRAFO MEDIO OFICIAL DE COmerciales se necesita, Rivadavia 1313.

TAPICERO OFICIAL SE NECESITA, 340 Suipacha.

TORNERO MEDIO OFICIAL SE PREcisa, Cerrito 1376.

TORNERO EN MADERA SE NECESITA, Sarmiento 1565.

TIPOGRAFO PARA LA campaña, SE necesita, Moreno 443.

TORNERO MEDIO OFICIAL SE PREcisa, Cerrito 1376.

TORNERO EN BRONCE SE NECESITA, Victoria 3179.

TAPICERO MEDIO OFICIAL Y APRENdiz adelantado se necesita, Carranza 1652 Palermo.

TINTORERIA SE NECESITAN PLANchadora y planchador competentes, Méjico 3068. vlm

TIPOGRAFO SE NECESITA PARA EL interior que sea buen parador de letras, 90 pesos, dirigirse personalmente Colombres 348, de 9 á 11 a. m.

## OFICIOS DIVERSOS PEDIDOS

TORNERO MEDIO OFICIAL SE NECESITA para madera, 1er. piso, Florida 114.

UN MUCHACHO PARA ALMACEN PRECISASE, Guatemala 5701. v29

VITRAUX, PRECISO OFICIAL ARMADOR y colocador, El Cano 4115 á una cuadra de Triunvirato. v29

VENDEDORA MUY PRACTICA EN sección modas se precisa, Rivadavia 901, inútil presentarse sin buenos certificados.

VENDEDORES AMBULANTES NECESITANSE para la venta de un artículo comestible de mucho consumo, buen sueldo y comisión, Herrera 845, Barracas.

YESEROS MEDIO OFICIALES SE NECESITAN para trabajo liso, ocurrir, Martín Hora, Obispo Salguero 236, Córdoba. v30

ZAPATERO PARA SUELA DE COSIDO á mano necesito, Corrientes 1140 v29

ZAPATERO OFICIAL DE niñas CLAVADO se precisa, Matheu 1478. v29

ZAPATEROS PARA HOMBRE Y señora cosido necesito, Triunvirato 345. v29

ZAPATERO DE HOMBRE Y DE señora necesito, calle S. Juan 3159. v29

ZAPATEROS DE señora Y niña PRECISO, E. Unidos 3776. v30

ZAPATEROS ARMADORES SE PRECISAN, E. Unidos 2436.

ZAPATEROS PARA señora de CLAVADO se necesitan, Lavalleja 654.

ZAPATERO TAQUERO DE señora NECESITO, Rioja 551, al fondo.

ZAPATERO ARMADOR SE NECESITA, calle Tucumán 2360.

ZAPATERO OFICIAL DE TODA CLASE se necesita, Lavalle 2622.

ZAPATERO NECESITO DE VARON, cosido, Guandacol 4243.

ZAPATERO TAQUERO SE PRECISA, de hombre, Rivadavia 7075, fábrica.

ZAPATERO MEDIO OFICIAL SE PRECISA, Alberti 632.

ZAPATEROS OFICIALES, señora, TACO suela, preciso, Venezuela 754, altos.

ZAPATERO SE PRECISA OFICIAL compostureró, Sarandí 1320.

ZAPATEROS OFICIALES, SUELEROS SE necesitan, Uruguay 158.

ZAPATERO OFICIAL PARA HOMBRE cosido, blak preciso competente, Rioja 1947. v29

ZAPATEROS DE HOMBRE, señora Y varón, casa y comida se precisan, Muñiz 1261. v29

ZAPATEROS PARA CRIATURA, CLAVADO, se precisan, 4 $ docena, Venezuela 3173. v29

ZAPATEROS SE PRECISAN DE VARON, cito, clavado, del 20 al 25, se paga $ 5 por docena, Venezuela 3173. v29

ZAPATERO MEDIO OFICIAL DE CLAVADO, preciso, pago bien, Pasco 1041 pieza 1. v29

ZAPATERO PRECISO POR MES, CON comida, que sepa lustrar, sueldo 50 $, Pueyrredón 2223. v29

ZAPATEROS PARA CLAVADO NECESITO y uno por mes, que entienda de zapatería, General Urquiza 1805. v29

ZAPATERO PARA ARMAR Y CLAVAR de hombre y varón, se paga á $ 5.80 y 4.80, Chiclana 3472. v1m

ZAPATERO MEDIO OFICIAL DE niña, clavado, se le paga bien y se le da comida, Gallo 820.

ZAPATEROS SE NECESITAN PARA cosido de hombre, Uboldi Hermanos, Rivadavia 2458. v1m

ZAPATERO OFICIAL COMPOSTURERO que sepa lustrar, pago bien preciso, Santa Fe 5344.

ZAPATERO OFICIAL PARA COMPOSturas y medida, se necesita, Díaz Vélez 3800.

ZAPATERO OFICIAL PARA NUEVO Y composturas, preciso, Melo 299, Recoleta.

ZAPATERO MEDIO OFICIAL DE COMposturas, para salón de lustrar, por su cuenta, preciso, Libertad 1066.

ZAPATEROS OFICIALES DE CRIATURA y niña, clavado, se paga bien, se precisan, Danel 1466.

ZAPATEROS OFICIALES Y MEDIO oficiales se precisan, para salón, Maipú 758.

ZAPATERO MEDIO OFICIAL PARA nuevo y composturas preciso, Quirno 751, Flores.

ZAPATEROS, MAQUINISTA DESVIRADOR lisas y desformador lisas, desrormador plantas competentes, preciso, Victoria 3380.

ZAPATEROS DE CLAVADO DOS MEDIO oficiales, se precisan, Colpayo 657, altura de Rivadavia 5300, se da comida y buen sueldo. v29

## OFICIOS DIVERSOS OFRECIDOS

AVICULTOR, PROFESIONAL SE OFRECE para estancia, con familia, Manantiales 729, dep. 3. v30

A LOS ESTANCIEROS, CARPINTERO SE ofrece, entiende de criar aves, artificial y natural, Chiclana 3352. v30

ARMERO BELGA SE OFRECE BIEN práctico en composturas y empavonar armas, Bmé. Mitre 2762, J. C. v29

ATENCION! SE OFRECE MEDIO OFIcial hojalatero práctico en canaletas, gas y aguas corrientes, por carta ó personalmente 3 de Febrero 2552, E. B. H. v30

ADMINISTRADOR, HABIENDO VENCIDO contrato con importante sociedad anónima 31 de Marzo del presente año, á formar y dirigir importante establecimiento de ganadería en el Chaco Austral, se ofrece para estancia importante ya formada ó para un campo grande á poblar, República Argentina, Paraguay ó Brasil. Referencias muy buenas de dicha sociedad y de estancieros, cuyos nombres son muy conocidos, 20 años de práctica en ganadería fina, mestiza y criolla, tanto en la provincia de Buenos Aires como en los campos del Norte. Por carta á Inglés 21, Gran Hotel Provanza, San Martín 365. v29

CHAUFFEUR MECANICO SE OFRECE, va al campo, Méjico 627. v30

COPIAS A MAQUINA SE HACEN, PRECios excepcionales, Viamonte 1758.

CORTADOR Y OFICIAL DE VIDRIOS se ofrece, G. F. Corrientes 1636, puerta 7. v1m

CARPINTERO MEDIO OFICIAL ADElantado se ofrece, Venezuela 1202, A. S. v1m

CARPINTERO MEDIO OFICIAL adelantado, se ofrece, con herramientas, San Antonio 681, Barracas al Norte.

CORTADOR SASTRE AYUDANTE de medida, se ofrece para ciudad ó campaña, A. J. Billinghurst 382. v1m

CARPINTERO COLOCADOR DE RECUAdros y decoraciones competente se ofrece, Sarmiento 2720. v30

COBRADOR CON BUENAS REFERENcias y garantías á satisfacción, se ofrece, Casilla Correo 1143. v1m

CARPINTERO OFICIAL SE OFRECE, con herramientas, Independencia 1862, F. V.

CARRERO SE OFRECE PRACTICO EN estaciones y vapores y encomiendas, B. de Irigoyen 1842. v30

CHAUFFEUR SE OFRECE DE 23 años, con certificados, libreta, para ciudad ó campo, Gallo 2225. v30

CARPINTERO DE CARRUAJES oficial se ofrece para ciudad ó campaña, por carta á E. Bariqua, Tucumán 862. v29

CHAUFFEUR SE OFRECE COMPETENte, libreta de 2 años y buenas recomendaciones, A. F., Rincón 485. v30

CARPINTERO OFICIAL MARCADOR de obra blanca, se ofrece, Leones 2535, Belgrano. v30

COBRADOR SE OFRECE CON 1000 ó 1500 de depósito, para casa seria, por carta, Venezuela 2832, L. C.

CORTADORA SE OFRECE A MEDIDA, para trajes de señora y lencería, Montevideo 570. v30

CARPINTERO OFICIAL SE OFRECE para ciudad ó campo, Caseros 1733, pieza 4.—E. M. v30

CHAUFFEUR JOVEN ARGENTINO, DE presencia, diploma Escuela Industrial, libreta de un año, ofrécese á familia, Sarandí 463.

CHAUFFEUR ITALIANO DE MUCHA práctica, con buena conducta se ofrece para casa particular, Tronador 769, E. Fasciotti.

CHAUFFEUR SE OFRECE, CON BUEnos informes, para particular ó taxímetro, va al campo, Pueyrredón 1539, A. Franco.

CHAUFFEUR COMPETENTE PERSONA seria y educada se ofrece para casa particular, taxímetro ó chatita de reparto, S. L., Tacuarí 1434, dep. 5. v1m

CHAUFFEUR BIEN PRACTICO EN MEcánica y manejo con 2 años de práctica, conoce cualquier marca, se ofrece prefiere particular, calle Charcas 793.

CHAUFFEUR PRACTICO SE OFRECE para particular ó taxímetro, para ciudad ó campo, por carta ó personalmente á C. H., Lima 865. v30

CHAUFFEUR Y ELECTRICISTA ITAliano, casado, se ofrece para particular ó taxímetro, por carta Eduardo, Carlos Calvo 330. v30

CHAUFFEUR ITALIANO SE OFRECE con libreta muy competente en organización de cámaras y limpieza de motores, Medrano 1174, Antonio A. v6m

CADETE PARA ESCRITORIO O CASA mayorista, se ofrece, presentado por la familia y con recomendaciones, por carta ó personalmente Tucumán 2173. v30

CHAUFFEUR TRABAJANDO CON doble faetón desearía trabajar de particular ó taxímetro landaulet, escribir á J. Vieytes, Saavedra 969. v30

CHAUFFEUR COMPETENTE CON libreta, conociendo la plaza, hombre solo, se ofrece ó particular, á prueba, sin pretensiones, escriban á J. A., San Juan 3820.

CORTADOR SUELA, COBRADOR O portero para cuidado de casa ó negocio, se ofrece con recomendaciones, Bernardo de Irigoyen 1645. v1m

CHAUFFEUR HOMBRE FORMAL, SE ofrece para particular, no teniendo inconveniente de lavar el coche, informes, Uruguay 1627. v30

CORTADOR PARA señora CON BUENAS referencias de París y Buenos Aires, se ofrece, F. T. S., Tacuarí 164. v6m

CHAUFFEUR MECANICO, PERSONA SEria y competente, se ofrece, Blanco Encalada 2560. v3m

CHAUFFEUR español SERIO CON LIbreta se ofrece para taxímetro, por carta, San Lorenzo 825.

CORTADOR SASTRE español SE OFRECE para medida ó confección, con certificados de las casas Albion, Cueto y otras, Independencia 836. v30

CHAUFFEUR MECANICO CON LIBREta y certificado se ofrece para particular, dirigirse por carta ó personalmente á B. Arcal, Misiones 379. v3m

CHAUFFEUR CON LIBRETA Y CERTIficados, se ofrece para cualquier coche ó chata de carga, ocurrir por carta Tucumán 3074, J. A. v30

CHAUFFEUR CON LIBRETAS Y CERTIficados de B. Aires y Rosario, ofrécese para casa particular ó taxímetro, Andes 977. v1m

CHAUFFEUR CON LIBRETA, ENTIENDE de mecánico, se ofrece, particular ó taxímetro, ciudad ó campo, edad 27 años, honrado y de buena presencia, Tacuarí 1060. v1m

CARPINTERO, SE OFRECE ESPECIALIdad en instalaciones de negocios y casillas de madera y galpones, trabajo garantido y precios muy baratos, Junín 472. v1m

CAJERA PRACTICA, VENDEDORA U otro servicio análogo, se ofrece señorita de 17 años, con muy buenas recomendaciones, Silvia Matteozzi, Pampa 1900, Belgrano. v30

CHAUFFEUR MECANICO SE OFRECE con 7 años de práctica, poseyendo certificados inmejorables, para casa particular, ciudad ó campaña, R. Canovas, Paseo Colón 1345, (garage Mirás). v30

CABALLERO DISTINGUIDO, SABIENDO hablar y escribir el castellano, francés, italiano, inglés y árabe, desea empleo de secretario particular; dirigirse por carta á C. L. C., Rodríguez Peña 19. v30

CORTADOR SASTRE DIPLOMADO EN Torino, recién llegado, se ofrece para ciudad ó campaña, ocurrir por carta A. C. Iriondo esq. Vélez Sarsfield, Gran Victoria, Rotisería Rosario Santa Fe. v29

CONSTRUCTOR ITALIANO, PRACTICO en trabajos de construcciones de casas, cemento armado y ferrocarriles, se ofrece para la capital ó para el interior, con pocas pretensiones, dirigirse á Parolotti, Perú 653.

CARPINTERO MEDIO OFICIAL SE ofrece bueno para estancia ó casa particular, entiende de galpones y piezas y de quinta y jardín y alambrar en tejido y en hilo, hombre trabajador y muy formal, Caballito 672, G. S. v29

COCHERO JOVEN SE OFRECE PARA familia particular, para la ciudad ó campo, muy práctico, con libreta, sabe bien su oficio y sin pretensiones, buena presencia, dirigirse por carta ó personalmente A. R., Arriola 86. v30

CARPINTERO CON RECOMENDACIONES se ofrece para toda clase de trabajes pertenecientes al ramo, por un tanto ó por día, para la ciudad ó campaña, dirigirse por carta ó personalmente, á la calle Liniers 471, dep. 6, iniciales S. R. v1m

CORTADOR SASTRE DIPLOMADO, español con diez años de práctica y buenos certificados de esta capital así como de su conducta personal, se ofrece para la ciudad ó campaña, por carta á M. R., Jujuy 2036.

CORTADOR SASTRE español 4 años de práctica diplomado con buenas recomendaciones se ofrece para ciudad ó campaña, no tiene pretensiones, dirigirse por carta ó personalmente á Santiago del Estero 1588, depto. 11. v30

DEPENDIENTE DE ALMACEN SE ofrece con recomendaciones, Lima 603.

DEPENDIENTE ALGO PRACTICO PARA almacén, se ofrece, F. García, Chacabuco 20, 2o. piso.

DEPENDIENTE APRENDIZ PARA ALmacén, sin pretensiones, se ofrece, Salguero 1654.

DEPENDIENTE DE ALMACEN SE ofrece, práctico con buenas recomendaciones, Rivadavia 3101. v30

DEPENDIENTE DE ALMACEN PRACtico con buenas recomendaciones se ofrece, Moreno 411. v29

DESEA COLOCARSE UN MECANICO para una fábrica de seriedad, muy competente, sabe trabajar al torno, dirigirse calle Presidente 585, José M. C. v30

DEPENDIENTE DE ALMACEN PRACtico en comestibles y bebidas se ofrece ciudad ó campaña, Boulogne sur Mer 762. v29

DEPENDIENTE DE ALMACEN, PRACtico, se ofrece, con buenas referencias, ocurrir por carta ó personalmente, á J. F., calle Paz 1415, Flores.

DEPENDIENTE DE ALMACEN Y ramos generales, se ofrece para la campaña, con buenos informes, por carta, Loria 2220, L. A. v1m

DEPENDIENTE DE ALMACEN BEBIdas, restaurant, bar, práctico en hoteles se ofrece muy formal, buenos informes piamontés, para ciudad ó campaña, Rondeau 3702.

DEPENDIENTE PRACTICO DE ALMAcén, bazar y menage se ofrece con recomendaciones, sabe trabajar, dirigirse por carta ó personalmente H. Otero, Rivadavia 2188, dep. 6. v30

DEPENDIENTE DE ALMACEN, CON 11 años de práctica en el ramo, se ofrece para primer dependiente, con certificados y referencias que acrediten su competencia y honorabilidad; tratar San Luis 2499, almacén. v30

ENFERMERA COMPETENTE SE OFRECE, Catamarca 1535. v1m

ENFERMERA SE OFRECE PARA CASA particular ó sanatorio, tiene referencias, Cangallo 3736. v28

ENFERMERO ITALIANO PRACTICO, SE ofrece para hospital, sanatorio ó casa particular, buenos certificados, A. C., Herrera 358. v1y

EMPLEADO COBRADOR ASUNTOS JUdiciales escribe á máquina, ofrécese muy buenas referencias á satisfacción, argentino, Larrea 1286.

EMPLEADO ARGENTINO DE 25 años, sabiendo hablar francés y poseyendo excelentes certificados se ofrece para casa de comercio, cobranzas ó empleo análogo, pocas pretensiones, por carta á G. R. Brisón, Cochabamba 2652. v1m

EMPLEADO JOVEN PARA ESCRITORIO muy práctico en el ramo de contabilidad, recomendado y sin pretensiones, se ofrece, por carta M. M., Pedro Mendoza 2271, Boca.

ESTANCIA—SE OFRECE PARA ADMInistrador ó intendente de una estancia importante, dentro ó fuera de la República, persona muy vinculada y competente para el cargo, edad 41 años. Por carta á J. L. M., Maipú 450, ciudad v29

FOTOGRAFOS, RETOCADOR DE BROmuros y placas, se ofrece, Venezuela 2329, G. Beltrán. v1y

FOGUISTA PRACTICO EN CALDERAS y máquinas de vapor, se ofrece á prueba, Rivadavia 3801.

FRAGUADOR DE CARRUAJE PARA LA primera ó segunda, se ofrece, Brandsen 1780, A. B. v30

FOTOGRAFO APRENDIZ ADELANTADO se ofrece, escribir D. Ramos, Méjico núm. 935, 2o. v30

FAMILIA VASCO-española SE OFRECE como para los trabajos de agricultura de quinta ó chacra, tratar Monte 2262. v1m

FOTOGRAFO RETOCADOR DE NEGAtivos de 1er. orden, retoque negativos por pieza, Gregorio Morguenotern, Lavalle 2037. v30

FOTOGRAFOS, POR AMPLIACIONES A lápiz, acuarelas, óleo, retoque de bromuros, precios módicos ocurrir M. Jones 383. v29

HERRERO PARA ESTANCIA SE OFREce sabe de carpintero y demás trabajos, Venezuela 2179. v30

HOMBRE SE OFRECE PARA TRABAJO de quinta y jardín, sabe manejar, Reconquista 1088.

HOMBRE FORMAL, DE RESPONSABIlidad, se ofrece para cobrador, casa importante, garantía personal y en efectivo, Falcón 3638.

HERRERO PRACTICO EN MOLINOS, sabe arreglar toda clase de máquinas agrícolas, se ofrece para estancia, escribir á Américo Rivas, Caseros 1621. v30

HOMBRE FORMAL SE OFRECE PAra limpieza de escritorio ú otro trabajo, por carta á José Suárez, Varela 859, Flores. v30

HOMBRE SERIO Y FORMAL, SE ofrece como sereno ó portero, dirigirse por carta ó personalmente á M. Sánchez, Pozos 265, Avellaneda, La Mosca. v1m

HOMBRE ITALIANO CASADO, SE ofrece para sereno ó mandados, también sabe manejar chatita, buenos certificados, Pozos núm. 563.

HOMBRE FORMAL SE OFRECE PARA sereno ó portero de fábrica, taller ó establecimiento análogo, dirigirse á Anchorena 364, J. J.

HOMBRE español de 28 años DE EDAD, muy formal, se ofrece para todo trabajo, con certificados de buena conducta, sabe manejar carruajes, tratar Potosí 3761, dep. 5. v30

HOMBRE FORMAL CON MUY BUEnas referencias, desea ocuparse como empleado de escritorio en casa mayorista. Módicas pretensiones, según habilidad y competencia, dirigirse Amílcar Favella, Paraguay 1967. v30

HOMBRE DE 23 años FORMAL, ENERgico, ex comerciante en Buenos Aires, muy práctico en general muy honrado, muy buena letra, con garantía comercial ó en efectivo de 500 pesos se ofrece para trabajo de mucha confianza, capataz, administrador ó encargado de alguna sección, práctico también en café y restaurant, dirigirse por carta ó personalmente á Juanito M. P., Dolores 302, esquina Provincias Unidas, herrería.

JARDINERO Y QUINTERO ITALIANO, se ofrece, Paseo de Julio 1378.

JOVEN PRACTICO EN ESCRITORIO, se ofrece, E. C., Méjico 1981.

JOVEN español CON BUENAS recomendaciones, se ofrece para almacén, Pueyrredón 1895.

JARDINERO DE PROFESION SE OFREce italiano, Quesada 2383, Belgrano.

JOVEN SE OFRECE PARA CASA DE comercio, J. Fontfreda, Florida 668. v30

JARDINERO FRANCES, SE OFRECE, con buenas recomendaciones, Suipacha 1235. v30

JOVEN PRACTICO EN EL DESPACHO de zapatería, se ofrece, Carlos Calvo 1743, pieza 31. v29

JOVEN FORMAL SE OFRECE PARA por las tardes, sabe andar en bicicleta, Tacuarí 779. v29

JARDINERO HORTICULTOR DE ALTA Italia, muy competente, se ofrece, Colombo, Victoria 2903. v29

JOVEN ARGENTINO DE 20 años DESEA empleo, dispone de toda la tarde, A. U., Tucumán 1365.

JOVEN MEDIO APRENDIZ DE BOTICA, se ofrece, ó consultorio, Cevallos 281, J. Alva. v30

JOVEN PRACTICO SE OFRECE PARA tienda y contabilidad mercantil, en ciudad ó campaña, Caseros 2563.

JOVEN DESEA UN EMPLEO DE NOCHE, dispone de 9 á 12, tiene buenas garantías, dirigirse á P. H., Moreno 1363. v30

JOVEN DE 21 años DESEA EMPLEARSE de auxiliar de escritorio, personalmente ó por carta, Venezuela 2676. v30

JARDINERO QUINTERO COMPETENte solo, se ofrece, por carta T. Mozón, Méjico 945.

JOVEN SE OFRECE, CON BUENA LEtra y garantía de su conducta para escritorio, dirigirse á E. O., San José 1715. v30

JOVEN DISTINGUIDO, SE OFRECE para secretario privado ó administrador, con óptimas referencias y garantías, dirigirse Díaz Vélez 4435. v30

JOVEN CULTO, CON OPTIMAS REFErencias y garantías se ofrece para casa cerealista, muy práctico en el ramo, Dirigirse Díaz Vélez 4435. v30

JOVEN DE 25 años, VASCO, SERIO, DEsea colocarse en almacén ó de mucamo en casa particular; dirigirse á poste restante, cédula núm. 1616. v30

JOVEN 30 años PRACTICO COMERCIO, referencias y garantía se ofrece vendedor, corredor, cobrador, admor., San José 131. v30

JOVEN CHAUFFEUR CON LIBRETA, conociendo bien el motor, se ofrece para el campo á las provincias, dirigirse á M. L. Pedernera No. 30, Flores. v29

JOVEN DE 28 años HA CURSADO SUS estudios en Europa, desea empleo en vinos, certificados y referencias á satisfacción, P. F. Méjico 3731. v1m

JOVEN ORIENTAL, DISTINGUIDO, DE 24 años, con deseos de trabajar, desea emplearse aquí ó fuera de la capital. Dirigirse á F. B., Rivadavia 3854, dep. D. v30

JOVEN DE 21 años ILUSTRADO, CON referencias comerciales, se ofrece para administrador ó cuidar los intereses de señor á señora va al campo, por carta á personalmente, D. Canedo, Loria 712.

JOVEN ARGENTINO DE 15 años, SE ofrece sin pretensiones, para escritorio ó casa de comercio, conoce contabilidad y escribe á máquina, Por carta A. D., Mansilla 4...

JOVEN BELGA DE 24 años, 5 años DE práctica en el comercio en Centro América, francés, español, inglés, ofrécese, de preferencia para el interior, haciendo ó almacén, A. V. D. F., hotel Continental, calle 25 de Mayo 449.

JOVEN DE 28 años, ITALIANO, CON buena práctica en almacén, ferretería, corralón de madera, acopio de cereales y frutos del país, con recomendaciones y garantía, se ofrece para ciudad ó campo, á J. G. Mármol 278. v22

JOVEN español RECIEN LLEGADO AL país, práctico en la teneduría de libros poseyendo el francés, se ofrece para ayudante de escritorio, sin pretensiones, E. V. Rivadavia 2551. v29

JARDINERO Y QUINTERO COMPETENte se ofrece sabe todo el cultivo del ramo y multiplicaciones, arboricultura, grandes plantaciones y podas, buenos certificados, hombre solo, español navarro, Bernardo de Irigoyen 1414, Buenos Aires.

JOVEN DE BUENA PRESENCIA SE ofrece para cualquier trabajo, aprendiz para negocio, ayudante de escritorio ó mucamo en casa de familia seria. Tiene certificados de donde trabajó que comprueban su honradez, M. G. Alvarez, Charcas 2069. v30

JOVEN VASCO español, ACTUALMENTE colocado, práctico en ramos generales de campaña, se ofrece como dependiente de mostrador ó ayudante de tenedor de libros para cualquier punto de la República. Informes, certificados y condiciones al interesado G. García; por carta ó personal, General Rodríguez 2495; Talleres, F. C. S.

MUCHACHO JOVEN español PRACTICO en almacén se ofrece, San José 1252.

MEDIO DEPENDIENTE DE FARMACIA, se ofrece, Paraguay 2382.

MUCHACHO PRACTICO PARA ALMAcén, se ofrece, de 15 años, Independencia 1935.

MUCHACHO PARA EL COMERCIO, SE ofrece, de 16 años ó como aprendiz mecánico, Pasco 1090. v1m

MEDIO OFICIAL CARPINTERO se ofrece, recién venido, español, Cangallo 2072 pieza 2.

MEDIO OFICIAL CARPINTERO REcién venido se ofrece sin herramientas, por carta, Cerrito 468. v30

MUCHACHO español SE OFRECE PARA almacén ó cualquier trabajo, sabe escribir un poco, Brasil 1725. v30

MUCHACHO SE OFRECE, DE 16 años para escritorio ó mucamo de comedor, Juncal 721.

MOZO PRACTICO, VASCO-FRANCES se ofrece para mostrador de algún hotel de la ciudad ó campaña, por carta á B. E., Méjico 950.

MUCHACHO PRACTICO DE ALMACEN, con recomendaciones, se ofrece para almacén ó cualquier otro trabajo, Sarandí 235. v30

MUCHACHO DE 15 años SE OFRECE para ayudante de escritorio, sabiendo un poco el francés, español recién llegado de Europa, Belgrano 2121.

MAYORDOMO MUY COMPETENTE EN agricultura, de Alta Italia, se ofrece para estancia, Colombo Agrónomo, Victoria 2902. v29

MAYORDOMO ADMINISTRADOR O CApataz de estancia, argentino, 27 años, se ofrece, práctico en ganadería, agricultura y teneduría de libros, persona de trabajo, amplias referencias; dirigirse Ushuaia 3744, J. F. v29

MAYORDOMO EXTRANJERO, SOLTEro, con 10 años de práctica, se ofrece para estancia en el Sud, es muy entendido en cría de hacienda, agricultura y alfalfares, buenos certificados y referencias, sin pretensiones, dirigirse á F. V., Cerviño 967, Palermo. v1m

OFICIAL albañil COMPETENTE, ITAliano, se ofrece, Dorrego 1855, Pontil.

OFICIAL PELUQUERO MUY COMPEtente y serio se ofrece, Paraguay 968.

OFICIAL PELUQUERO SE OFRECE para la campaña, Billinghurst 2165.

OFICIAL PELUQUERO FORMAL competente, se ofrece, Bdo. de Irigoyen 339.

OFICIAL BUEN LUSTRADOR DE MUEbles se ofrece, Paraná 649.

OFICIAL PELUQUERO BUENO SE ofrece para casa seria, Uruguay 1294. v30

OFICIAL PELUQUERO SE OFRECE PAra el campo, Córdoba 1891. v2m

OFICIALES PELUQUEROS SE ofrecen, Paraguay 2382.

OPERADOR PARA BIOGRAFO se ofrece con libreta municipal, Lavalle 561.

OFICIAL PELUQUERO SE OFRECE, Talcahuano 140. v1m

OFICIAL POMPIER O POR PIEZA Y medio sastre, se ofrece, French 3521. v29

OFICIAL albañil PARA CLOACAS, prefiere trabajo por su cuenta, Argerich 2976, V. del Parque. v29

OPERADOR ELECTRICISTA CON LIbreta, competente, se ofrece; dirigirse á H. G., Córdoba 962, dep. B. v30

OFICIAL albañil SE OFRECE PRACTIco en mampostería y cemento armado, con certificado, Serrano 1738.

OJO! SE OFRECE APRENDIZ PELUquero español adelantado, Bulnes 1468, peluquería.

OFICIAL HOJALATERO SE OFRECE, competente, tratar Loria 105, personal ó por carta B. S. v1m

OFICIAL PELUQUERO COMPETENTE se ofrece 30 pesos, casa y comida para el campo, Matheu 1254.

OFICIAL COMISTA, SE OFRECE MUY competente en reparaciones de cámaras y cubiertas, vulcanización á frío y vapor, Maipú 1280. v1m

OFICIAL PELUQUERO SE OFRECE para sábado de 6 p. m. en adelante y domingo medio día, Carlos Calvo 1755, pieza 4.

OFICIAL PELUQUERO COMPETENTE, hablando alemán y español, para casa del centro se ofrece, Juan Pazdirek, Paseo Colón 1222. v1m

OFICIAL PELUQUERO COMPETENTE se ofrece sin comida, por carta ó personalmente Manuel Torralba, Universidad 1236.

OFICIAL COMPETENTE EN COLOCAción de cocinas económicas é instalaciones en cañerías de agua caliente y fría, se ofrece por día ó por tanto, S. G., San Luis 3188. v1m

OFICIAL MEDIO PELUQUERO ADElantado, español, se ofrece, joven, buena presencia y formal; desea trabajar en Belgrano, ó alrededores de Palermo, ó en pueblo San Martín, F. C. R., prefiriendo casa de buen trato y que trabaje mucho, personalmente Lima 331.

PLANCHADORA, LAVANDERA Y ZURcidora se ofrece, Vera 121. v29

PINTOR MEDIO OFICIAL DE LISO se ofrece, Chacabuco 243, 4o. piso.

PEON SE OFRECE PARA LIMPIEZA de automóviles, recomendado, J. B., Cochabamba 1501. v1m

PINTOR APRENDIZ ADELANTADO decorador ó liso, se ofrece, Baldomero S. Laprida 345.

PEON DE QUINTA Y JARDIN, PRACTIco en plantas frutales, se ofrece, B. Barreiro, Uspallata 2234.

PINTOR RECUADRADOR Y DECORAdor muy competente, se ofrece, dirigirse á E. A., Tucumán 3628. v1m

PINTOR EMPAPELADOR OFICIAL competente, se ofrece, Habana 4147, Villa Devoto, Alfonso. v1m

PEON QUINTERO, HOMBRE SOLO, práctico en todo trabajo de quinta, frutales, etc., se ofrece, P. Rodríguez, Uspallata 2234.

PEON FUERTE SE OFRECE PARA CAsa importadora ó depósito de vinos práctico, ó para otro cualquier trabajo con buenas recomendaciones de buena conducta, Garay 625.

PINTOR, SABE IMITACION, RECUADRO y vidriero, muy entendido en el ramo, se ofrece para el campo ó estancia, personalmente ó por carta, E. Alsetta, Guanacache 5012, Villa Urquiza. v2m

PERSONA SERIA, 30 años DE EDAD, con certificados de buena conducta y honorabilidad y garantía efectiva, hasta mil pesos, se ofrece para cobrador, portero, casa seria, encargado de escritorio ó otros trabajos de confianza, sabe leer y escribir y algo de cuentas, sin pretensiones y sin vicios, dirigirse por carta ó personalmente, á Carlos Pellegrini 753. v2m

PERSONA SERIA FORMAL, DE CONducta inmejorable, desea administración fincas particular, encargado negocios ó cosa análoga, para dentro ó fuera de la ciudad, sin pretensiones. Referencias de casas importantes mayoristas á satisfacción ó fianza metálica. Por carta á R. V., Humahuaca 3347, dep. 16 v1

QUINTERO Y JARDINERO SOLTERO italiano, se ofrece, Alberti 11. v30

QUINTERO JARDINERO ITALIANO SE ofrece, Lambaré 852. v1m

QUINTERO JARDINERO, CASADO, SIN hijos, se ofrece bien recomendado, con ó sin pieza; dirigirse Andrés Gutiérrez, Jonte y Bermúdez 3001, Floresta. v1m

QUESERO CREMERO MANTEQUERO, se ofrece para fábrica importante, hace varias clases quesos legítimos, diplomado en Holanda, venta garantida, por carta B. R. Coronel Suárez. v1m

QUINTERO, CRIADOR DE VOLATERIA, muy práctico, conoce todo género de trabajo y reparaciones, habla francés, alemán y holandés, casado, se ofrece solo ó con su señora, buena cocinera, escribir Huss, Alberti 958. v30

REPARTIDOR DE PANADERIA SE ofrece, por carta á Vieytes, Saavedra 989. v30

REPARTIDOR Y MAESTRO DE panadería, se ofrece, por carta, Constitución 2613 T. S. v30

SE OFRECE UN PEON albañil RECIEN venido, Chile 1606. v30

SE OFRECE UN PEON HERRERO U otro trabajo, Montes de Oca 885. v30

SE OFRECE UN niño PARA ESCRITOrio, Santa Fe 1437, pieza 7.

SE OFRECE APRENDIZA PANTALOnera algo adelantada, Defensa 169.

SE OFRECE JOVEN PARA TALLER MEcánico ó otro trabajo, Pringles 625.

SE OFRECE MUCHACHO de 15 á 16 años práctico para almacén, Bulnes 475.

SE OFRECE ENFERMERA PARA LA ciudad ó afuera, tiene certificados; dirigirse Belgrano 1931. v30

SE OFRECE OFICIAL CARPINTERO muy competente, Carlos Pellegrini No. 1028. v30

SE OFRECE PEON PARA CUIDAR jardín ó quinta, escribir Monroe 1688, Belgrano. v30

SE OFRECE AYUDANTE DE CORTADOR con diploma y práctico para confección, dirigirse por carta Gascón 1478. v29

SE OFRECE CAPATAZ albañil muy competente en el oficio, Pasco 1339, dep. 3o., E. T. v29

SE OFRECE HOMBRE PARA ENCERAR pisos y colocar alfombras; por carta, Estados Unidos 259, José Abalo.

SE OFRECE UN MUCHACHO DE 16 años, para sastrería, recién venido, sabiendo bastante el oficio, Victoria 2505.

SE OFRECE OFICIAL CARPINTERO competente para ciudad ó campaña con buenos certificados, Tacuarí 383, pieza 5.

SE OFRECE MOZO ALGO PRACTICO para almacén ó café, dirigirse por carta á A. G. Alvarado 736. v1m

SE OFRECE DEPENDIENTE español para bazar, recién llegado de Madrid, Salta 1083.

Señorita SE OFRECE PARA CAJERA, contestar por carta, Venezuela 2765, á C. B.

SE OFRECE PLOMERO Y GASISTA, para obra, instalador de agua caliente, Pasco 371.

SE OFRECEN PLANCHADORAS OFIciala y medio oficiala, Suárez 1368, Barracas.

SE OFRECE MUCHACHO DE 1 8años para limpieza y mandados de negocio con recomendaciones; calle Rivadavia 3227. v30

Señora FORMAL SE OFRECE COMO ENfermera ó cuidado de cualquier persona, Rivadavia 2291, mercado, puestos 75 y 76. v1m

Señorita HUERFANA, DE BUENA PREsencia, joven, desea colocarse como dactilógrafa ó empleada de escritorio, Junín 277. v30

Señora FORMAL BUENA PRESENCIA, se ofrece al frente de casa de confecciones, muchos años de práctica, buenos informes, Miralla 238, Floresta, F. B. v30

SE OFRECE CHAUFFEUR ITALIANO con libreta, competente en organización de cámara y limpieza del motor, Medrano núm. 1174. v30

SE OFRECE JOVEN DE 20 años PARA mozo de comedor en casa de familia, dirigirse por carta, hotel Nacional, Venezuela 848, F. Gil.

SE OFRECE UN MUCHACHO RECIEN venido para todo trabajo ó para una casa de negocio, con buenas recomendaciones, Victoria 430.

SE OFRECE JOVEN MUY SERIO PAra escritorio ó casa de comercio, por carta á J. Sánchez, poste restante, correo central.

Señora SE OFRECE PARA COSER EN hotel ó taller de planchado ó restaurant, sabe coser á máquina, por carta ó personalmente R. Peña 223. v30

Señorita JOVEN MUY DECENTE Y REcomendada se ofrece como cajera, vendedora ú otro servicio análogo, dirigirse á C. Otero, Azara 1617, Barracas.

SE OFRECE HOMBRE SERIO Y FORmal, para empleado de cualquier servicio, bien recomendado, sabe leer y escribir y dispuesto en cálculos para negocio, Pasco de Julio 450.

SE OFRECE JOVEN PARA TRABAJO liviano de escritorio ó corredor de fotografía, portero ó mucamo, tiene certificados y recomendaciones, San Juan 1346.

SE OFRECE MUCHACHO español recién llegado para escritorio, escribe á máquina y entiende contabilidad, adelantado en la teneduría de libros, Defensa 127, José Rodríguez. v30

SE OFRECE EMPLEADO DE TIENDA, práctico en géneros, mercería, ropería, sastrería y confecciones para hombres y niños para ciudad ó campaña con buenos certificados, ocurrir á Benigno Fernández, Congreso 5117, en Villa Urquiza.

TALABARTERO SE OFRECE PARA campo ó ciudad, por carta á Andrés Santa María, Santos Lugares F. C. P. v30

TIPOGRAFO SERIO Y COMPETENTE en general, se ofrece, dirigirse á J. A., Tipografía, Victoria 1224. v29

VIAJANTE PROXIMO A SALIR por las provincias de Entre Ríos y Corrientes, aceptaría llevar á comisión artículos de almacén ó ferretería, Cochabamba 3126, F. L. v30

VIDRIERISTA COMPETENTE Y VENdedor, se ofrece con buenas recomendaciones, para ciudad ó campaña, trabaja actualmente en casa importante, dirigirse A. Delgado, Bolívar 784. v30

## SERVICIO DOMESTICO PEDIDO

AMA NECESITA FAMILIA ALEMANA, sueldo 135 $ y vestidos, Junín 277.

AMA SE NECESITA PARA CRIAR EN su casa, Olavarría 112.

AMA DE LECHE POR HORAS, LECHE de 4 á 10 meses, se precisa, tratar de 2 á 5 de la tarde, Victoria 1969.

AMA CON LECHE FRESCA SE NECESITA, Rivadavia 3438. Presentarse de 9.30 á 11.30, con recomendaciones y libreta Registro Civil.

AMA SE NECESITA, ROBUSTA, REcomendada, sueldo 130 $ y vestida, buen regalo fin de crianza, Lavalle 1688, familia inglesa.

AMA JOVEN CON ABUNDANTE LECHE de un mes se necesita para ciudad importante del interior, ocurrir de 11 á 12 Rivadavia 5306, urgente.

COCINERA CON CAMA SE PRECISA, Independencia 2761. v29

COCINERO se PRECISA, SAN JUAN 2101. Se prefiere italiano. v30

COCINERA PARA COCINA SENCILLA, se necesita, Rivadavia 5956. v29

COCINERA PARA FONDA SE PRECISA. M. Esteves 1011, Avellaneda. v29

COCINERA SE NECESITA, SAN NICOlás 135 Floresta. v29

COCINERA JOVEN SE NECESITA PAra matrimonio solo, Larrea 208.

COCINERA CON RECOMENDACIONES, se necesita, Río Bamba 972.

COCINERA ARGENTINA SE NECESITA Moreno 2867.

COCINERA SENCILLA Y PARA OTROS quehaceres, se precisa, Chacabuco 1326.

COCINERA SE PRECISA CON CAMA, para tratar Gral. Urquiza 438. v1m

COCINERA SE NECESITA, MORENO 1766. v1m

COCINERA CON CAMA PARA CORTA familia necesito, Mansa 1242. v30

COCINERA CON BUENAS RECOMENdaciones se necesita, Brasil 948.

CHICA DE 14 A 16 años SE NECESITA para ayudar quehaceres, sueldo 25 $, trato familiar, Artes y Oficios 122. v30

COCINERA EXTRANJERA CON CAMA, se necesita, Rioja 1227.

COCINERA PARA FONDA PRECISASE, sin cama, Lavalle 3573. v1m

COCINERA SE NECESITA, HAY MUCAma, Belgrano 3435.

COCINERA SE NECESITA PARA CORTA familia, Campichuelo 478, Caballito.

COCINERA CON BUENAS RECOMENDAciones se necesita, Alsina 478, 1er. piso.

COCINERA PARA CORTA FAMILIA SE necesita, Pavón 1435.

COCINERA ITALIANA SE NECESITA, Cangallo 2136, de 10 á 12 m.

COCINERA Y MUCHACHA PARA atender niña necesito, Santa Fe 3259.

COCINERA Y OTROS QUEHACERES SE necesita con cama, Venezuela 3264.

COCINERA SE NECESITA, TUCUMAN 2480.

COCINERA SE NECESITA, SAN JUAN 1146.

COCINERO COMPETENTE, ITALIANO, se necesita, Suipacha 117.

COCINERA SE NECESITA, CON CAMA, Córdoba 1763.

CHICA PARA CUIDAR niño SE NECEsita, C. Pellegrini 46, pieza 9.

COCINERA PARA FAMILIA EXTRANJEra, se necesita, Av. Quintana 574.

COCINERA QUE SEPA SU OBLIGACION y alisar ropa se necesita, Junín 719.

COCINERA CON CAMA, PARA MATRImonio solo, se necesita, Belgrano 1931.

COCINERA SE NECESITA, BELGRANO 837.

COCINERA NECESITO, SUELDO 40 $, Sgo. del Estero 1460.

COCINERA PARA COCINA SENCILLA, se necesita, Maipú 874, de 9 á 11 a. m. v30

COCINERA QUE SEPA SU OBLIGACION se necesita, con cama y recomendada, Tacuarí 835.

COCINERA SE NECESITA, PARA CASA de pensión, sueldo 50 $, con recomendaciones, Rivadavia 1150.

COCINERA SENCILLA SE NECESITA, con cama, se prefiere francesa ó italiana, Suipacha 612. v30

COCINERA Y MUCAMA CON CAMA, que sepan planchar, se necesitan, Cevallos 1470. v30

COCINERA DE PROFESION, MUY ASEAda, se necesita, Paraguay 1330, de 3 á 5 p. m.

COCINERA JOVEN PARA COCINA sencilla se necesita, Montevideo 1013, 3er. piso. v1m

COCINERA FRANCESA O ALEMANA para pensión necesito, buen sueldo, Carlos Pellegrini 526.

COCINERA Y MUCAMA PARA CORTA familia se necesitan, Av. de Mayo 1032, 4o. piso, derecha.

COCINERA Y OTROS QUEHACERES se necesita en Flores, Provincias Unidas 2540 cerca de la plaza, sueldo 45 pesos.

COCINERA FORMAL PARA MATRIMOnio solo, se necesita, Peña 565, 3o., de 9 á 11.

COCINERA CON RECOMENDACIONES, se necesita, sueldo 50 $, Andes 1062, de 9 á 12 m.

COCINERA QUE SEPA BIEN SU OFIcio, recomendada, se precisa, Callao 271, tratar de 8 á 12.

COCINERA Y OTROS QUEHACERES se precisa, Av. Buenos Aires 230, Lands Oeste.

CHICA SE NECESITA, TODO SERVIcio, Moreno 306, 1o., núm. 2, de 8 á 10 a. m. v30

COCINERA CON CAMA, RECOMENDAda, se precisa, Moreno 1467, tratar de 8 a. m. á 3 p. m.

COCINERA Y OTROS QUEHACERES SE necesita para tres personas, San José 1063. v30

COCINERA FORMAL QUE SEPA SU obligación y pequeños quehaceres, se necesita, Cangallo 1659.

COCINERA SE NECESITA RECOMENdada, con cama, para corta familia, R. Cuarto 1860. v30

COCINERA CORTA FAMILIA, RECOmendada se necesita, con cama, sueldo 40 $, Gavilán 64, Flores. v29

COCINERA DE PROFESION, RECOmendada se necesita sin cama, sueldo 70 $, Pampa 2475, Belgrano. v29

COCINERA Y PARA OTROS QUEHACEres se necesita con buenas recomendaciones, para corta familia, Moreno 1754.

COCINERA Y PARA OTROS QUEHACEres, para 3 personas, con cama y recomendada, se necesita, Colombres 149. v30

COCINERA SE NECESITA CON BUENAS recomendaciones, para corta familia, ocurrir Larrea 1168, de 10 a. m. en adelante.

COCINERA SENCILLA O SIRVIENTA que sepa cocinar, con cama, y recomendaciones se necesita, buen sueldo, Alvarez 2486.

COCINERA CON CAMA PARA INTERIOR nado se necesita, inútil presentarse si no es competente y recomendada, Uruguay 228, de 9 á 10 a. m.

COCINERA DE PROFESION SE NECEsita para la provincia de Corrientes, tratar Montes de Oca 745, de 8 en adelante. v30

COCINERA SE NECESITA QUE SEPA cocinar bien platos sencillos para corta familia sin chicos, se prefiere vasco-española, buen sueldo, ocurrir Carlos Calvo 1107, 2o. piso, izquierda. Hay ascensor.

COCINERA SE NECESITA QUE SEA práctica para casa de mucha familia y mucama de adentro que sepa lavar y planchar; tratar por la mañana, Sarmiento 1962.

ESPLENDIDA PIEZA EN CASA PARTIcular, se dá á matrimonio sin hijos, en cambio de pequeños quehaceres de la señora, Olleros 3781, Chacarita. v1

FALTA UNA SIRVIENTA BUENA, Avenida Mitre 234, Avellaneda.

LAVANDERA QUE SEPA PLANCHAR SE precisa por día, 1432 Arenales.

LAVANDERA POR DIA SE NECESITA, Charcas 2043.

LAVANDERA PRECISA FAMILIA ITAliana, Serrano 923.

LAVANDERA SE PRECISA UN DIA por semana, Sgo. del Estero 576.

LAVANDERA SE PRECISA, SARMIENto 1049, hotel.

LAVANDERA SE PRECISA PARA CASA de familia, Maipú 854.

LAVANDERA PARA FAMILIA UN DIA por semana, se necesita, Bustamante núm. 1762.

LAVANDERA QUE SEPA PLANCHAR, se precisa, 4 días á la semana, pago 2 pesos diarios, Saavedra 120, San Martín. v1m

MUCAMA QUE PLANCHE SE NECESIta, Belgrano 2546.

MUCHACHO PARA CASA DE FAMILIA se necesita, Moreno 2567.

MUCHACHO SE PRECISA, MONROE 2793.

MUCHACHO NECESITO PARA MANDAdos y limpieza, Montevideo 538.

MUCHACHA SE NECESITA PARA cuidar niño, Gascón 1460. v29

MEDIO COCINERO SE PRECISA TUcumán 2600.

MUCAMA niñera SE NECESITA, Córdoba 1547.

MUCAMO SE NECESITA, SANTA FE 2662.

MUCHACHA PARA CORTA FAMILIA, se necesita, Belgrano 1785.

MUCHACHA PARA MATRIMONIO, solo se necesita, Alberti 1092.

MUCHACHO PARA SERVICIO, SE NEcesita, Gral. Hornos 541.

MUCHACHO PARA TODO SERVICIO, se necesita, Moreno 1766. v1m

MUCHACHA DE 12 A 15 años SE NECEsita con cama, Malabia 2343.

MUCHACHO DE 14 A 15 años SE NEcesita, Aráoz 2453.

MUCHACHA SE NECESITA DE 12 A 14 años, Gallo 344.

MUCHACHA PARA AYUDAR AL SErvicio se necesita, Pozos 617.

MUJER JOVEN QUE SEPA COCINAR Y otros quehaceres se necesita, Lima 2..

MUCAMA SE NECESITA, AYACUCHO 684, tratar después de las 9.

MUCHACHA niñera SE NECESITA, Ayacucho 341; tratar de 9 á 11 a. m.

MUCHACHA SE NECESITA PARA AYUdar quehaceres de casa, Rivadavia 2936.

MUCHACHO PARA LIMPIEZA Y MANdados se necesita, San Martín 280.

MUCAMA CON CAMA SE NECESITA, San José 819.

MUCHACHA SE NECESITA QUE SEPA de cocina, sueldo 30 $, Chile 999.

MUCHACHA DE 12 A 14 años, SE NEcesita, Cangallo 2186, de 10 á 12.

MUCHACHA CHICA SE PRECISA, B. de Irigoyen 1640, dep. D. v30

MUCHACHA DE 13 á 14 años PARA Niñera se necesita, Montevideo 1192.

MUCHACHA DE 13 A 15 años SE NEcesita, Corrientes 1305.

MUCAMA Y LAVANDERA SE NECEsita, con cama, Garay 1664.

MUCHACHA DE 14 A 16 años SE NEcesita, 24 de Noviembre 1716.

MUCHACHA SE NECESITA, FLORES 4248. v1m

MUCHACHO PARA MANDADOS, PREciso, Pasco 956. v30

MUCHACHO DE 15 años RECIEN venido se necesita, Venezuela 2701.

MUCHACHO QUE SEPA ESCRIBIR SE necesita, Venezuela 1042.

MUCHACHO SE NECESITA, ENTRE Ríos 1055. v30

MUCAMA SE NECESITA, AZCUENAGA 1051.

MUCAMA SE NECESITA, MEDRANO 364.

MUCHACHA FRANCESA DE 12 A 15 años se necesita, Santa Fe 1682.

MUJER SE NECESITA, TRABAJOS de casa unas horas, Alberti 1531.

MUCHACHO DE 14 A 17 años, SE PREcisa para peón de cocina y limpieza, Rivadavia 5058.

MUCHACHA SE PRECISA DE 12 A 13 años, E. Unidos 1231, dep. 16.

MUCAMA SE NECESITA, AV. DE MAYO 1218, 2o. piso.

MUCHACHO PARA LIMPIEZA SE NEcesita, ocurrir Victoria 1594.

MUCHACHA SE NECESITA PARA TODO servicio, Rioja 457.

MUCHACHO SE NECESITA, DE 12 A 14 años, Belgrano 1336.

MUCHACHO DE 15 años NECESITO para limpieza, B. Mitre 2063.

MUCAMA PRACTICA, PARA MATRIMOnio solo se necesita, Boedo 942.

MUJER PARA TODO TRABAJO SE necesita, Miró 298, Caballito.

MUCAMA SE NECESITA, PERU 1310.

MUCHACHO DE 12 A 14 años SE NEcesita, Independencia 837.

MUCHACHO DE 15 años PARA PORtero se necesita, Independencia 1826.

MUCHACHAS de 13 A 14 años SE NEcesitan, Triunvirato 447, al comedor.

MUCHACHA DE 13 A 15 años SE NEcesita, Provincias Unidas 3203. v30

MUCHACHA española SE NECESITA, Rioja 176. v29

MUCHACHO SE PRECISA, DE 12 A 14 años, Tacuarí 749. v29

MUCHACHA DE 13 A 15 años SE NECEsita, B. Mitre 1907. v29

MUCHACHA SE PRECISA PARA POCO trabajo, Venezuela 338. v29

MUCHACHO PARA MANDADOS SE necesita, Brasil 1024. v30

MUCAMA PARA HOTEL SE PRECISA con cama, sueldo 25 $, Caseros 1102.

MUCHACHA DE 14 A 16 años, PARA todo trabajo, se necesita, Moreno 990. v30

MUCAMO DE COMEDOR SE NECESITA sin bigote y con frac, Callao 2009. v30

MUCHACHA DE 12 A 14 años, SE NEcesita, Thames 1808, esq. Costa Rica. v1m

MUCHACHA SE NECESITA, PARA TOdo trabajo, Amenábar 1855, Belgrano. v30

MUCHACHA DE 14 A 16 años SE precisa para matrimonio, Triunvirato 329. v30

MUCHACHO PARA LIMPIEZA Y MANdados, se precisa, Santa Fe 1437. v30

MUCAMA PARA MATRIMONIO SOLO, inútil presentarse sin buenas recomendaciones, se precisa, Charcas 2864. v29

MUCHACHO DE 15 A 17 años PARA casa de familia se necesita, Medrano 212, de 9 a. m. á 5 p. m. v29

MUCHACHA DE 13 A 14 años PARA cuidar una criatura se necesita, Bulnes 752. v29

MUCHACHA JOVEN PARA SERVICIO de matrimonio se precisa, Sáenz Peña 1.0. v29

MATRIMONIO, EL QUINTERO, ELLA para cocina sencilla, se necesita, Rivadavia 5058. v29

MUCHACHA SE NECESITA PARA acompañar unas niñas al colegio, que conozca la ciudad, Pueyrredón 1432. v29

MUCAMA ó niñera FRANCESA PARA ir á Europa, se precisa, Tacuarí 388, de 1 á 3. v30

MUCHACHO PARA TODO SERVICIO SE precisa, Arenales 851, ocurrir de 8 á 8 noche. v29

MUJER FORMAL, PARA TODO SERVIcio, necesito, inútil presentarse si no sabe su obligación; Independencia 4201.

MUCAMA JOVEN DE BUENA PRESENcia se necesita para corta familia, Corrientes 3362.

MUCHACHA PARA AYUDAR A LOS quehaceres de casa, se necesita, Chacabuco 382.

MUCHACHA PARA SERVICIO DE MAtrimonio solo, con cama y recomendación, se precisa, Tucumán 2154.

MUCHACHO SE LE VESTIRA Y enseñará á leer y escribir en cambio de servicios, Serrano 775.

MUCAMA DE COMEDOR, CON BUENAS recomendaciones se necesita, Larrea 1340.

MUCHACHA DE 11 A 13 años SE NECEsita para mandados, Guatemala 4470, Palermo. v30

MUCHACHA SE NECESITA PARA TOdo servicio, se prefiere recién llegada, Inclán 985. v30

MUCHACHA DE 14 A 16 años PARA corta familia se necesita, San Juan 2800.

MUCHACHA DE 16 años, PARA SERVIcio de corta familia, se necesita, Carlos Calvo 1874.

MUCHACHO DE 12 años, PARA MANDAdos ú otro cualquier trabajo, Belgrano 1800.

MUCAMA RECOMENDADA SE NECESIta, tratar después de las 10 a. m., calle Montevideo 633.

MUCHACHA SE NECESITA PARA matrimonio, sueldo 15 á 20 $, Herrera número 534.

MUCHACHA SE NECESITA PARA POco trabajo, 15 $ y se da cama, ocurrir 25 de Mayo 566.

MUCHACHA DE 15 años PARA QUEhaceres domésticos é ir á Adrogué se precisa, Méjico 2365, sueldo 35 $.

MUCHACHA SE NECESITA PARA MAtrimonio solo con cama, Boedo 956, dpto. 3. v30

MUCAMA PARA TODO SERVICIO, 45 $ sueldo, se necesita, con recomendaciones, Suipacha 1337.

MUCHACHA DE 14 A 15 años PARA poco trabajo, sueldo 20 pesos se necesita, Boedo 475. v30

MUCAMA PARA PENSION PRACTICA precisa, familia inglesa, Cuba 2879, Belgrano.

MUCHACHA DE 15 años PARA niñera y otros quehaceres, B. Encalada 3258, Belgrano.

MUCHACHA QUE HABLE FRANCES SE necesita para cuidar dos niños, Pueyrredón 1756.

MUCAMO DE AFUERA DE 20 A 22 años se necesita, recomendado, Montevideo 1.., después de las 9 tratar.

MUCHACHO PRACTICO PARA TODO servicio se precisa con recomendación, San Martín 487.

MUCHACHO DE 15 A 18 años SE NEcesita, Prolas, Reconquista 545. Inútil presentarse sin recomendaciones.

MUCHACHA DE 12 A 14 años PARA servicio de corta familia se necesita, Rivadavia 2348, dep. 3, Colombo. v1m

MUCHACHA DE 13 A 15 años SE NEcesita para muy corto servicio, Santa Fe 2838, dep. 3.

MUCHACHA DE 18 años, NECESITO para sirvienta, sueldo de 30 á 35 $, Yerbal 2357, Flores.

MUCHACHA SE NECESITA PARA MAtrimonio, de 12 á 14 años, Junín 20, dep. 19. v30

MUCAMA JOVEN, SE NECESITA CON buenas recomendaciones, sin ellas es inútil presentarse, Pampa 2368. v30

MUCHACHA QUE HABLE FRANCES para cuidar chica de 4 años, preciso, San José 484, de 10 á 12. v30

MUCHACHA PARA CUIDADO DE niños y otros quehaceres se necesita, Bartolomé Mitre 4131. v30

MUCHACHA QUE SEPA ALGO DE COcina, se prefiere italiana, se necesita, Piedras 519.

MUCHACHA DE 12 A 15 años PARA ayuda de corta familia, se necesita, buen trato, Iraluz 411.

MUCHACHA SIRVIENTA NECESITA matrimonio sin hijos, buen trato, Sarmiento 2262. v1m

MUCAMA BUENA SE PRECISA PARA familia inglesa, 3365 Sucre, Belgrano. v1m

MUCHACHO DE 15 A 20 años SE PRECIsa, Arismendi 2660, Triunvirato y Bella Vista. v30

MUCHACHA DE 13 A 16 años, PARA cuidar un niño, se necesita, Av. de Mayo 1276, 2o. piso.

MUCHACHA DE 12 A 14 años SE NEcesita para casa de matrimonio solo, Sarandí 1010.

MUCAMO DE COMEDOR, SIN BIGOTE, con frac y recomendado, se necesita, Callao 2009. v30

MUCHACHO DE 14 A 15 años, PARA LA limpieza de casa de familia, se necesita, Sgo. del Estero 1677.

MUCHACHA DE 14 A 15 años PARA ayudar trabajo de adentro se necesita, Salguero 925.

MUCHACHAS UNA PARA COCINA Y LA otra para niñera, se necesitan, Independencia 2970. v1m

MUCHACHA DE 11 A 13 años SE NEcesita para cuidar un niño, Belgrano 1395. v1m

MUCHACHA DE 12 A 15 años SE PREcisa para todo servicio en casa de dos personas, sueldo 25 $, Independencia 2515. v30

MATRIMONIO JOVEN SIN HIJOS, REcomendado, para tres personas se precisa sin pretensiones, Río Bamba 343, de 9 á 11.

MUCHACHO DE 14 años PARA MANdados y limpieza en casa de comercio, se precisa, debe ser presentado por sus padres, de 8 á 10 a. m., Maipú 721. v30

MUCHACHA DE 18 A 20 años PARA servicio de matrimonio solo, se prefiere francesa ó italiana, presentarse de 9 a. m. en adelante, San Juan 2389.

MATRIMONIO NECESITO, DOY PIEZA en cambio de limpieza; deseo con hijo de 10 á 13 años, se le daría sueldo, Atacama 486, de 2 á 7 p. m.

MATRIMONIO BUENO SE NECESITA, él mucamo de comedor y ella mucama de adentro, buen sueldo, cuatro personas mayores, Juncal 1218.

MUJER FORMAL, PARA TODO TRAbajo, en casa de matrimonio solo, necesito urgente, recomendada, ocurrir Güemes 4790 (Palermo).

MUJER JOVEN, BUENA PRESENCIA, cocina y otros quehaceres, para matrimonio, se necesita, Charcas 2087, tratar de 2 á 5.

MUCHACHO DE 14 A 17 años, PRECISO para servicios, presentarse con su padre, B. Mitre 2109.

MUCAMA FORMAL QUE ENTIENDA cocina, se precisa, Olazábal ..., tratar Viamonte 1286, por la mañana, inútil presentarse sin recomendaciones.

MATRIMONIO ITALIANO O FRANCES sin hijos, ella buena cocinera, marido portero y jardinero, se necesita para ..., tratar de 9 á 12 m. Córdoba 1879.

MATRIMONIO SE NECESITA PARA familia, buena, cocinera, marido quintero y otros trabajos, tratar de 7 á 9, Ituzaingó 324.

MATRIMONIO PARA EL CAMPO se necesita, á hora y media de ..., el peón de quinta, ella para quehaceres, cocina, Humberto 1537.

MUCAMA SE OFRECE CON BUENOS informes, práctica, para ... tu familia, entiende de costura, 24 de Noviembre 1416.

MUCHACHO DE 14 años PRECISO para limpieza se necesita ... por la mañana, sueldo 25 $, ... con los padres después de la una, ... 271.

NECESITO MUCHACHA DE 12 á 14 años para todo trabajo, Pozos ...

NIñera RECOMENDADA SE PRECISA, Gavilán 64, Flores.

NECESITASE SIRVIENTA PARA ... trabajo, que sepa cocinar, ...

NECESITO PERSONA PARA acompañar familia á Europa, Billinghurst ..., dep. 11.

NECESITO SIRVIENTA FORMAL ... casa, y que sepa cocina para matrimonio, 40 $, Sarmiento 535.

NIñera JOVEN QUE AYUDE TAMBIEN en fáciles quehaceres de la casa se necesita, para corta familia alemana, ... 2157, Belgrano.

PEON DE COCINA PRACTICO RECOmendado se necesita, Callao 1584.

PORTERO SE NECESITA, RECOMENdado, Alsina 478, 1er. piso.

PEON DE COCINA PRACTICO PARA casa pensión se necesita, Lavalle ...

PEON DE PATIOS CON RECOMENDAciones necesito, Paseo Colón 478.

PEON DE COCINA SE NECESITA, Venezuela 2795.

PORTERO PARA UNA CASA DE DEpartamentos se necesita, Cerrito ...

PRECISO UNA SIRVIENTA PARA TOdo trabajo, Paraguay 4045, dep. ...

PEON DE COCINA PRACTICO, 3 $ ... casa y comida, P. de Julio 3101.

PEON O MUJER DE 40 años, PARA limpieza de cocina preciso, Córdoba 3746.

PRECISASE CHICA PARA CUIDAR niño de 3 años, sin más quehaceres, Rivadavia 2527.

PRECISO SIRVIENTA PARA DOS PERsonas que entienda cocina, buenos informes, Larrea 631, altos.

SIRVIENTA, COCINERA Y OTROS TRAbajos se necesitan, Corrientes ...

SE NECESITA UN MUCHACHO DE 14 á 16 años, San Juan 2803.

SE NECESITA UNA MUCHACHA de 14 á 16 años, San Juan 2802.

SE NECESITA SIRVIENTA JOVEN, PAra 25 pesos, Almagro 436.

SIRVIENTA PRECISO, VENEZUELA ...

SE PRECISA SIRVIENTA QUE SEPA algo de cocina, Paraná 1083.

SIRVIENTA SE NECESITA PARA TOdo trabajo, Güemes 3842.

SIRVIENTA SE NECESITA PARA dos personas mayores, Loria 24.

SE PRECISA SIRVIENTA PARA TOdo trabajo, Moreno 571, Flores.

SE NECESITA SIRVIENTA PARA todo trabajo, Bulnes 527.

SIRVIENTA SE NECESITA PARA TOdo servicio, Darregueira 2458.

SIRVIENTA QUE SEPA COCINAR para el campo se necesita, tratar French ...

SIRVIENTA QUE SEPA DE COCINA, se necesita para todo trabajo, Alvarado ...

SIRVIENTA ITALIANA QUE SEPA poco de cocina se precisa, Rivera ...

SIRVIENTA O MUCHACHA PARA CORTA familia se necesita, 24 de Noviembre ...

SIRVIENTA JOVEN PARA CORTA familia se necesita, Laprida 238.

SIRVIENTA PARA TODO SERVICIO corta familia se necesita, Paraguay ...

SIRVIENTA PARA MATRIMONIO SE necesita, Río Cuarto 1579, Flores.

SIRVIENTA QUE SEPA COCINAR se necesita, Tucumán 1123, dep. ...

SIRVIENTA QUE ENTIENDA DE COCINA, sueldo 35 $, Brasil 1351.

SIRVIENTA SE PRECISA, INDEPENdencia 1148.

SE NECESITA SIRVIENTA CORTA familia ...

SIRVIENTA CON CAMA SE NECESITA, Pergamino 131.

SIRVIENTA PARA CORTA FAMILIA se necesita, Castelli 342.

SIRVIENTE PARA TODO TRABAJO, SE precisa, Boedo 2020.

SIRVIENTA española SE PRECISA, JOven, para matrimonio solo, Chile ...

SIRVIENTA PARA TODO SERVICIO se necesita, Viamonte 1752.

SIRVIENTA QUE ENTIENDA DE COCINA, para familia, Carlos Calvo ...

SIRVIENTA SE NECESITA, TACUARI 672.

SIRVIENTA SE NECESITA PARA TODO trabajo, Carlos Calvo 3898.

SIRVIENTA FORMAL, PARA TODO servicio se necesita, Venezuela 14..

SIRVIENTA SE NECESITA, GRANADEros 379, Flores.

SE NECESITA SIRVIENTA JOVEN, ... French 3304.

SE NECESITA SIRVIENTA, Muñiz 18..

SIRVIENTA MUCHACHA CON CAMA se necesita, San Juan 2491.

SIRVIENTA SE NECESITA PARA MAtrimonio solo, San Luis 3411.

SIRVIENTA SE NECESITA QUE sepa algo de cocina, ... 1720.

SIRVIENTA JOVEN SE NECESITA, PAra todo servicio, Sáenz Peña 1271.

SIRVIENTA QUE SEPA ALGO DE COCIna, se necesita, Humberto I 628.

SIRVIENTA SE NECESITA Y QUE VAya á dormir afuera, Solís 674.

SIRVIENTA PARA TODO TRABAJO se necesita, San José 2004.

SIRVIENTA CON CAMA SE NECESITA, San Eduardo 1037.

SIRVIENTA NECESITO, BUEN TRATO, San Juan 4220. v30

SIRVIENTA SE NECESITA, TRATAR C. Pellegrini 850.

SIRVIENTA QUE SEPA ALGO DE COCIna se necesita, Alsina 2001.

SIRVIENTA QUE ENTIENDA DE cocina se necesita, Independencia 4345. v30

SIRVIENTA PARA MATRIMONIO SOLO, sueldo 30 $, Defensa 1753, 1er. piso.

SIRVIENTA QUE ENTIENDA DE COCIna se necesita, José M. Moreno 335.

SIRVIENTA PARA DOS PERSONAS CON cama, sueldo 30 $, preciso, Chile 19..

SIRVIENTA RECOMENDADA SE NEcesita, para corta familia, Bulnes 1..

SIRVIENTA PARA MORON SE PRECIsa, Bolívar 431, dept. 7.

SIRVIENTA SE PRECISA PARA TODO servicio, Urquiza 252.

SE NECESITA MUCHACHA PARA CASA familia, Olavarría 1914, Barracas.

SIRVIENTA JOVEN PRACTICA, CORTA familia necesítase, Rincón 1381.

SE NECESITA UNA MUCHACHA DE 12 á 14 años, Méjico 3746.

SIRVIENTA QUE SEPA COCINAR, BEbedero 5064, Villa Urquiza.

SIRVIENTA SE NECESITA, CORRIENtes 1258, piso bajo, dep. 7.

SIRVIENTA QUE ENTIENDA DE COCIna se necesita, Humberto 1552.

SE PRECISAN MUCHACHOS DE 14 años, Patagones 1832. v30

SIRVIENTA PARA TODO SERVICIO necesito, Cramer 348 esq. Ushuaia.

SIRVIENTA JOVEN SE NECESITA, Bustamante 535.

SIRVIENTA QUE SEPA COCINAR, SE necesita, Lavalle 2340.

SIRVIENTA PARA MATRIMONIO SOLO que sepa cocinar, necesito, Bulnes 11..

SIRVIENTA JOVEN SE NECESITA, 24 de Noviembre 1716.

SIRVIENTA SE NECESITA, CORONEL Falcón 2035.

SIRVIENTA DECENTE, PARA MATRImonio preciso, Rivadavia 5173.

SIRVIENTA FORMAL, PARA TODO trabajo se precisa, Humberto I 1808.

SIRVIENTA QUE SEPA COCINAR, SE necesita, Pasco 1317.

SIRVIENTA PARA TODO TRABAJO, casa de 2 personas, se necesita, Oro ...

SE NECESITA UNA SIRVIENTA PARA todo trabajo, Charcas 402.

SIRVIENTA DE 40 años PARA TODO trabajo se necesita, Talcahuano ...

SIRVIENTA SE NECESITA PARA TODO trabajo, Corrientes 3813.

SIRVIENTA RECIEN LLEGADA SE precisa, B. de Irigoyen 1682, piso 1o.

SE NECESITA UNA SIRVIENTA, ... saber 1615, Belgrano.

SACRISTAN QUE HAYA EJERCIDO en el país se necesita, Reconquista ...

SIRVIENTA SE NECESITA, DE 17 años, Maipú 566, 1er. ...

SIRVIENTA PARA TODO TRABAJO se precisa, Pavón 2943.

SIRVIENTA SE NECESITA PARA corta familia, Otamendi 157, Caballito.

SIRVIENTA PARA CORTA FAMILIA se necesita, Tandil 2650, Flores.

SIRVIENTA SE NECESITA, BAC... 2878.

SIRVIENTA SE NECESITA PARA matrimonio, inglés, Superí 1794, Belgrano.

## SERVICIO DOMESTICO PEDIDO

SIRVIENTA QUE SEPA ALGO DE COCINA se necesita, Iriarte 363. v30

SIRVIENTA SE NECESITA PARA CORTA familia, Bdo. de Irigoyen 909.

SE NECESITA SIRVIENTA, PARA TODO trabajo, Montevideo 718.

SIRVIENTA ARGENTINA, DE 1 A 5 p. m., preciso, sueldo 25 $, Solís 1495.

SIRVIENTA SE NECESITA, PARA TODO servicio, Baradero 142, Flores.

SE NECESITA UNA señora PARA TODO trabajo, Paraguay 5700. v30

SIRVIENTA PARA MATRIMONIO, SE necesita, San Carlos 3930.

SIRVIENTA SE NECESITA, PARA TODO trabajo, Rivadavia 7030. v30

SIRVIENTA SE PRECISA, PARA CORTA familia, Ayacucho 561.

SIRVIENTA SE NECESITA PARA CORTO servicio, Beruti 352.

SIRVIENTA SE NECESITA, RIVERA Indarte 486, Flores.

SIRVIENTA PARA TODO TRABAJO, SE necesita, Entre Ríos 1966.

SE NECESITA MUCAMA CON RECOMENDACIÓN, Pueyrredón 1476. v30

SE NECESITA UNA LAVANDERA, Bermejo 1149.

SIRVIENTA SE NECESITA, SAN LUIS 3367 entre Gallo y Bustamante. vlm.

SIRVIENTA PARA TODO TRABAJO SE necesita, Viamonte 2364.

SIRVIENTA SE NECESITA, RIVADAVIA 3434.

SE NECESITA UNA COCINERA TRATAR Juramento 3444, Belgrano. vlm.

SIRVIENTA QUE SEPA ALGO DE COCINA se necesita, Serrano 2264.

SE PRECISA MUCAMA, PARA TRATAR Provincias Unidas 1845.

SIRVIENTA QUE SEPA DE COCINA, tratar de 10 a. m. á 12 m., Andes 1243. v30

SE NECESITA SIRVIENTA, GUANACACHE 5657, sueldo 45 $, tranvía 98. v30

SIRVIENTA PARA COCINA Y OTROS quehaceres se necesita, B. Mitre 4121. v30

SIRVIENTA QUE ENTIENDA DE COCINA se necesita, Carlos Calvo 4311. v30

SE NECESITA UNA MUJER FORMAL, para todo servicio, Santa Fe 4454. v30

SIRVIENTA JOVEN PARA CORTA FAMILIA se precisa, Castro Barros 32. vlm.

SIRVIENTAS, UNA COCINA, OTRA NIÑERA se necesitan, Independencia 2970. vlm

SIRVIENTA O MUCHACHA PARA corta familia preciso, Corrientes 1063, dpto. 2 v30

SE NECESITA SIRVIENTA PARA cocina y lavar, sueldo 40 á 45 $, Belgrano 2782 vlm

SE NECESITA MUCHACHA PARA atender á corta familia, Deán Funes 1328. v30

SIRVIENTA SE NECESITA, QUINTINO Bocayuva 111, antes Artes y Oficios. v30

SIRVIENTA SE NECESITA, ENTIENDA de cocina, con cama, Godoy Cruz 2750. v30

SIRVIENTA QUE ENTIENDA DE COCINA se necesita, Bogotá 2941, Flores. v30

SIRVIENTA QUE SEPA COCINAR, SE necesita, Campichuelo 215, buen sueldo. v30

SE PRECISA niñera, DE 12 A 15 años, con cama, Carlos Calvo 854, dep. 5. v30

SE PRECISA MUCHACHA PARA ENTREGAR taller de planchado, Paraná 717, altos. v31

SE NECESITA SIRVIENTA PARA TODO servicio en casa de familia alemana, de dos personas, Uruguay 1174. v29

SIRVIENTA QUE ENTIENDA DE COCINA, buen sueldo, preciso, Humberto I 1741. v29

SE NECESITA MUJER PARA LOS trabajos de casa por la mañana, Junín 28, piso 10. v29

Señorita QUE SEPA BIEN COCINAR, buen sueldo, se precisa, Rivadavia 4046. v30

Señora ITALIANA, ANCIANA, SOLA, para cocina sencilla y limpieza, se precisa, Viamonte 557. v29

SE PRECISA SIRVIENTA PARA TODO trabajo para matrimonio solo, Saavedra 583. v29

SIRVIENTA SE NECESITA QUE SEPA algo de cocina, buen sueldo, después de las 9 a. m., San Juan 2631. v29

Señora FORMAL SE PRECISA PARA servicio de corta familia, con ó sin cama, Larrea 248. v29

SE NECESITA SIRVIENTA FORMAL con recomendaciones, casa particular, Esteco 3244, Colegiales. v29

SE NECESITA CON URGENCIA una sirvienta, con preferencia italiana, Gurruchaga 2240. v29

SE NECESITA PERSONA JOVEN PARA limpieza y cuidado de casa deshabitada, tratar Lavalle 1059, de 2 á 4, esc. 88.

SE NECESITA UNA MUCHACHA PARA cuidar un nene y pequeños quehaceres, Deán Funes 582.

SIRVIENTA PARA CORTA FAMILIA se necesita que sepa cocinar, sueldo 45 $, Bustamante 1762.

SIRVIENTA QUE SEPA COCINAR BIEN se necesita, sueldo 45 $, Venezuela número 660.

SIRVIENTA PARA TODO SERVICIO, que sepa algo de cocina, se necesita, Coronel Díaz 829.

SIRVIENTA SE NECESITA, PARA MATRIMONIO, que sepa algo de cocina, Bulnes 744, de 9 á 11 a. m.

SIRVIENTA QUE SEPA COCINAR, PARA matrimonio se necesita, San Juan 2237.

SE NECESITA SIRVIENTA PARA TODO servicio, no presentarse sin recomendaciones, Rio Bamba 821.

SE NECESITA SIRVIENTA QUE SEPA cocinar, corta familia, prefiere sea hija del país, Moreno 1527, 1er. piso. v30

SIRVIENTA JOVEN DE 14 A 16 años SE precisa, pago 20 $, Cangallo 1216, departamento 5.

SIRVIENTA QUE SEPA COCINAR SE necesita, buen sueldo, Camargo 546, antes 1644. v30

SIRVIENTA SE PRECISA QUE SEPA SU obligación, sueldo 35 $, Bella Vista 1565.

SE NECESITA SIRVIENTA PARA TODO trabajo, de 2 personas mayores, Oro 2769. vlm

SIRVIENTA QUE SEPA COCINAR, sueldo 35 $, se precisa, Saavedra 120, San Martín. vlm

SE NECESITA MUCHACHA, PARA COCINA y otros quehaceres, Sadi Carnot 883.

SIRVIENTA QUE ENTIENDA DE COCINA se necesita para corta familia, calle Lavalle 1429.

SE NECESITA PARA EL CAMPO MEDIA hora de la capital, sirvienta, tratar Victoria 1438, dep. 14.

SE NECESITA SIRVIENTA CON CAMA, que entienda algo de cocina, Provincias Unidas 2498, Flores.

Señorita O señora JOVEN, PARA LOS quehaceres de corta familia, se necesita, tratar Libertad 543, de 9 á 11 a. m.

SE NECESITA MUCAMA PARA TODO trabajo familia inglesa, tratar de 9 á 12, Avenida de Mayo 695, 5o. piso.

SIRVIENTA JOVEN PRACTICA NECESITASE, sueldo 45 pesos, Simbrón 3134, Villa del Parque, tranvía 86. v30

SIRVIENTA QUE SEPA COCINAR Y otros trabajos corta familia se necesita, Salguero 319.

SIRVIENTA SE NECESITA PARA TODO servicio matrimonio solo, sueldo 40 pesos, Billinghurst 1535.

SIRVIENTA QUE SEPA ALGO DE COCINA, se necesita para matrimonio solo, se paga bien, Moreno 1939, de 8 á 10.

SE PRECISA UNA MUCHACHA DE 12 á 14 años para servicio de corta familia, Wenceslao Villafañe 172, Boca.

SE PRECISA LAVANDERA PARA UN día de la semana, presentarse por la mañana, de 10 á 12, Charcas 874.

SE PRECISA MUCHACHA DE 14 A 18 años, poco trabajo, 3er. piso, izq., Victoria 1265.

SIRVIENTA QUE SEPA COCINAR PARA tres personas, se necesita, buen sueldo, Canning 2834.

SE NECESITA MUCHACHA DE 12 á 14 años para matrimonio, solo, Venezuela [illegible]

SIRVIENTA SE NECESITA, QUE ENTIENDA de cocina, para matrimonio, con recomendación, Rivadavia 2785, dep. No. 5.

SIRVIENTA COMPETENTE, SE PRECISA, calle Espinosa y Arengreen, Caballito, almacén. vlm

SIRVIENTA JOVEN PARA TODO TRABAJO de casa de pensión, se necesita, [illegible]uano 451, 1er. piso A.

[illegible]ENTA SE PRECISA PARA TODOS quehaceres de la casa, 40 á 45 pesos, [illegible] 1073.

[illegible]ENTA JOVEN QUE ENTIENDA algo de cocina se necesita, Cochabamba [illegible] v30

[illegible] PARA TODO SERVICIO [illegible]nta formal en casa de matrimonio, Humberto I 2783, altos.

[illegible] SE NECESITA, PARA CASA de pensión, sin pretensiones, Lavalle [illegible]

[illegible]ENTA PARA TODO TRABAJO, que [illegible] para matrimonio se necesita [illegible] 592. v30

[illegible] FORMAL RECOMENDADA, [illegible] que sepa cocinar, para 2 [illegible] Alsina 1801, librería.

[illegible]TA CON CAMA, QUE ENTIENDA cocina, se necesita, Cochabamba 529. v29

[illegible] UNA CHICA PARA UN [illegible]

## SERVICIO DOMESTICO PEDIDO

SIRVIENTA QUE ENTIENDA DE COCINA, se precisa, Bogotá 2950, Flores.

SIRVIENTA QUE ENTIENDA DE COCINA se necesita, General Urquiza 1128.

SIRVIENTA PARA TODO TRABAJO menos cocina, se precisa, Alsina 1387, primer piso.

SE NECESITA SIRVIENTA DE 16 A 25 años, Directorio 552, continuación de San Juan. vlm

SE NECESITA SIRVIENTA PARA LIMPIEZA de cocina, lavado de ropa y pisos con buen sueldo, Rioja 1082, dep. 19.

SIRVIENTA PARA TODO TRABAJO DE corta familia, se necesita, sueldo 40 $, José Cubas 4858, Villa Devoto. v30

SE PRECISA SIRVIENTA PARA MATRIMONIO solo, que entienda algo de cocina, Triunvirato 571. v29

SE PRECISA MUCHACHA PARA TODO servicio de corta familia, Gral. Urquiza 1546.

SE NECESITA SIRVIENTA SIN CAMA, que sepa coser de modista y medio oficiala modistas, Carlos Calvo 2042.

SE NECESITA señora CON HIJO QUE entienda algo de almacén, se les da pieza para ambos, Salcedo 2799. v30

SE NECESITA MUCHACHO DE 11 A 12 años, recién venido, para limpieza, Independencia 3177.

SE NECESITA MATRIMONIO, para consultorio médico, ella para cocina y él portero, Rivadavia 7010.

SE NECESITA UNA MUCHACHA DE 16 á 19 años, recién venida, para todo trabajo de la casa, Patricios 189.

SIRVIENTA CON CAMA, PARA TODO trabajo, se necesita, Convención 2834, en Flores.

SIRVIENTA QUE SEPA ALGO DE COCINA se necesita, sueldo 40 $, Lezica 4153.

SIRVIENTA O MUCHACHA PARA POCO trabajo de matrimonio se necesita, Sarmiento 4566. v30

SE PRECISA CHICA DE 12 A 14 años poco sueldo y vestirla, Rincón 1218, 2o. piso. v30

SE NECESITA MUCHACHA PARA servicio de matrimonio sin hijos, Quintino Bocayuva 479, antes Artes y Oficios. v30

SE PRECISA MUJER FORMAL PARA persona sola, con dos niños, cerca de la capital; tratar Venjaldo 3c, entre Boedo y Garay. v29

SIRVIENTA SE PRECISA SERIA, QUE entienda algo de cocina y bien sus obligaciones, buen sueldo, deseo referencias, Bulnes 650. v30

SIRVIENTA SE NECESITA, QUE SEPA cocinar muy bien, para todo trabajo de matrimonio solo, sueldo 40 $, Victoria 2709, de tarde. v30

SIRVIENTA CON CAMA Y RECOMENDACIÓN, que entienda algo de cocina, se precisa para matrimonio solo, Tucumán 2153.

SE NECESITA SIRVIENTA PARA COCINA sencilla y otros quehaceres, se da pieza para el marido, sueldo 45 $, Tucumán 352.

SIRVIENTA PARA TODO TRABAJO de casa menos cocinar, se necesita, Bmé. Mitre 1970, 3ro. derecha, presentarse de 10 á 11 a. m.

SE NECESITA SIRVIENTA FORMAL para matrimonio solo, que entienda cocina, se prefiere francesa, buen sueldo, Güemes 4442 á una cuadra plaza Italia.

SE NECESITA SIRVIENTA DE 13 A 16 años para ayudar á los quehaceres de casa, se prefiere recién llegada, casa Baudracco, Ramos Mejía F. C. O. v30

SE NECESITA UN MUCHACHO DE 14 á 15 años para todo trabajo se prefiere español, Deán Funes 920, tratar de 11.30 á 1 y de 7 á 8 p. m. v30

Señorita BUENA PRESENCIA PRECISASE para ayudar á los quehaceres de matrimonio solo, trato familiar, sueldo y se le enseña oficio, Colombres 184.

SE PRECISA UN PEON PARA LIMPIEZA que entienda algo de cocina, para casa amueblada, presentarse de 10 á 12 m., Ayacucho 132.

SE NECESITA GOBERNANTA INSTITUTRIZ, externa, francesa, bien educada, para dos niñas de 3 y 5 años, Talcahuano 90, 3o., izquierda. v30

SIRVIENTA SE NECESITA PARA TODO trabajo en casa de corta familia, tratar después de las 10 en adelante, calle Colombres 814. vlm

SIRVIENTA CON CAMA Y BUENAS recomendaciones que entienda de cocina y otros trabajos necesita matrimonio, Liniers 1160, de 9 á 12 m.

SE NECESITA HOMBRE O MUCHACHO que entienda de cocina, ó mujer para fonda chica sin pretensiones, Costa Rica 4069.

SIRVIENTA FORMAL QUE SEPA LAVAR bien, planchar de liso y remendar, para colegio, pueblo cercano, preciso, sueldo 60 $, tratar Cangallo 1021.

SE PRECISA UNA MUCHACHA DE 13 A 14 años para ayudar á los quehaceres de matrimonio solo, de 15 á 20 $ de sueldo, Viamonte 2454, dep. D.

SIRVIENTA SE NECESITA PARA TODO trabajo, que sepa bien cocinar, sin cama, corta familia, con recomendaciones, C. Pellegrini 1051, Dto 12. vlm

Señora FORMAL PARA QUEHACERES domésticos, por tres horas á la mañana, sin muchas pretensiones, necesítase, San Juan 677.

SE PRECISAN DOS SIRVIENTAS, UNA que entienda de cocina y lavado y otra para planchar y otros quehaceres, sueldo 45 y 35 $, General Urquiza 176.

SIRVIENTA QUE ENTIENDA ALGO DE cocina ó para matrimonio sin hijos, él que trabaje afuera, se precisa, Triunvirato 5201. v30

SIRVIENTA PARA TODO TRABAJO para matrimonio solo y que sepa cocinar, española se precisa, sueldo 40 $, Sarmiento 3908. v30

SE NECESITA MUCAMA DE PROFESIÓN, que sepa coser, para matrimonio solo, sin cama, sueldo 50 pesos, inútil presentarse sin buenas recomendaciones, de 2 á 3, Suipacha 839, 3o., dep. 5.

SIRVIENTA PARA TODO SERVICIO SE necesita para matrimonio sin hijos, español, que sea española, práctica en el servicio, que no sea gallega recién venida al país, calle Lezica 4256, Almagro á una cuadra de la calle Rivadavia.

SE PRECISA PARA CORTA FAMILIA alemana, sirvienta para todo servicio que sepa un poco de cocina; buen sueldo y buen trato. Se requiere buenas recomendaciones. Para tratar Olivos, F. C. C. A., calle Winneberg, casa "La Adelina", á 1 cuadra de la estación Borges. vlm

UNA COCINERA SERIA CON BUENAS recomendaciones encontrará colocación en casa de caballero solo extranjero. Inútil presentarse sin tener recomendaciones eficaces. Contestar por carta á Caballero extranjero S. P., poste restante, indicando referencias, edad y pretensiones.

## SERVICIO DOMESTICO OFRECIDO

AMA SE OFRECE española, PARA criar varias chapas marmol, Entre Ríos 430.

AMA DE LECHE PARA CRIAR niño en su casa se ofrece, Pavón 2342.

AMA CON LECHE DE 50 DIAS SE ofrece, Herrera 2121. v30

AMA SE OFRECE PARA CRIAR EN SU casa, Caracas 427, Flores.

AMA CON ABUNDANTE LECHE Y certificado, se ofrece, Pichincha 347. v30

AMA CON ABUNDANTE LECHE DE 4 meses y certificados de la Asistencia Pública se ofrece, Bustamante 228. v29

AMA BUENA PRESENCIA SE OFRECE con certificado de la Asistencia Pública, Río IV 310.

AMA SE OFRECE PARA CRIAR UN niño en su casa, á pecho ó despechado, Carlos Calvo 1645, pieza 38. vlm

AMA DE LECHE SE OFRECE PARA criar en su casa, Méndez de Andés 2071. v30

AMA DE LECHE SE OFRECE PARA criar en su casa, Provincias Unidas No. 506. v30

AMA VASCA PRIMERIZA CON buenos informes, para criar en su casa, se ofrece, Independencia 2547.

AMA SE OFRECE PARA CRIAR EN SU casa con recomendaciones, leche abundante, Bolívar 1129. v30

AMA SE OFRECE JOVEN ROBUSTA Y abundante leche para criar en casa del niño, Rincón 264, dep. 4.

AMA SE OFRECE PARA CRIAR EN casa del niño, M. Azurduy 3163, Saavedra.

AMA DE LECHE SE OFRECE DE 16 días para criar en casa, 40 $ sueldo, General Domínguez 733, Piñero, Avellaneda.

AMA DE BUENA PRESENCIA y abundante leche, se ofrece para casa de buena familia, M. de Andés 1374, Caballito.

AMA ITALIANA SE OFRECE DE 16 años, leche de 6 meses, Giribone 973, Avellaneda. vlm

AMA ITALIANA CON LECHE DE CINCO meses se ofrece, para criar en su casa, Indián 538.

AMA DE LECHE SE OFRECE 2 O 3 veces al día, fresca, de 3 meses, Venezuela 1650. vlm

AMAS ITALIANAS Y VASCAS SE ofrecen con certificado, sueldo desde 70 á 100 $, van al campo, Lavalle 1582.

AMA DE LECHE SE OFRECE PARA criar en su casa, ó dar pecho 3 ó 4 veces al día, buena leche y abundante, con certificado, Lafuente 234, Flores.

AMA SE OFRECE, CON LECHE DE 5 meses, española, recién venida, por carta ó personalmente, D. V. C. Calvo 3326.

AMA española PRIMERIZA, LECHE abundante de 40 días, se ofrece para dar en su casa 4 veces por día, San Juan 2034, altos.

AMA DE LECHE ITALIANA PARA criar afuera, leche fresca de 2 meses, se ofrece con recomendaciones, tratar Montevideo 1645, pieza 11. v30

AMA CON LECHE PRIMERIZA DE 3 meses [illegible]

AMA JOVEN SE OFRECE, IGUAZU 874. vlm

AMA SE OFRECE española, PARA criar en su casa ó para dar el pecho 3 ó 4 veces al día, leche buena y abundante de 11 meses, Barracas al Norte, California 1744. vlm

AMA SE OFRECE, CON BUENA LECHE, para criar en casa del niño ó en su casa, con certificado reconocido de la Administración sanitaria y Asistencia Pública de la capital, Gallo 2449. v29

BUENA COCINERA Y MUCAMA argentinas, se ofrecen para ciudad ó estancia, en cualquier provincia, Independencia 1716.

COCINERA SE OFRECE, EN CASA DE pensión ó restaurant, Dorrego 1053.

COCINERA FRANCESA, SE OFRECE para cocina sencilla, Gral. Hornos 77.

COCINERA SE OFRECE PARA COCINA sencilla, Bermejo 840.

COCINERA Y LAVANDERA SE OFRECE para afuera ó ciudad, Pozos 1534. v30

COCINERA SE OFRECE, CON CAMA, persona seria, Montevideo 72.

COCINERA SE OFRECE Y PARA OTROS quehaceres, Juncal 1141.

COCINERA SENCILLA española SE ofrece, sabe hacer postres, Brasil 474.

COCINERA DE PROFESION, CON O sin cama se ofrece, San Juan 3273.

COCINERA SE OFRECE SARANDI 1453 y mucama con recomendaciones.

COCINERA PARA COCINA SENCILLA, se ofrece recomendada, Uruguay 250.

COCINERA CON BUENAS RECOMENDACIONES, se ofrece, Sgo. del Estero 1821.

COCINERA Y MUCAMA DESEAN COLOCARSE juntas, Defensa 1361.

COCINERA COMPETENTE VASCO-ESPAÑOLA se ofrece, Cevallos 263.

COCINERA COMPETENTE, SUELDO 60 á 70 $, se ofrece, Méjico 313.

COCINERA SE OFRECE, SIN CAMA, con recomendación, Chacabuco 748.

COCINERA DE PROFESION SE OFRECE con recomendaciones, Paraná 330.

COCINERA Y MUCAMA SE OFRECEN, saben planchar, Belgrano 1112.

COCINERA O MUCAMA SE OFRECE, calle Paso 74.

COCINERA SE OFRECE FORMAL, tratar Jujuy 564.

COCINERA CON BUENOS INFORMES, se ofrece, Rodríguez Peña 1569. v30

COCINERA SE OFRECE, BELGRANO 782.

COCINERA SE OFRECE PARA COCINA sencilla, Rivadavia 1645.

COCINERA SE OFRECE, PUEYRREDON 1530.

COCINERA, SABE PLANCHAR Y lavar, se ofrece, Laprida 379.

COCINERA SE OFRECE, vasco-española, con recomendaciones, Méjico 1176.

COCINERA SE OFRECE, URUGUAY 839.

COCINERA BUENA SE OFRECE, CON buenos informes, Maza 438. v30

COCINERA DE PROFESION Y ASEADA se ofrece, Montevideo 643.

COCINERA BUENA SE OFRECE CON buenas recomendaciones, Juncal 3050.

COCINERA RECOMENDADA, SE ofrece, Paraguay 2657.

COCINERA española SE OFRECE, LIMA 1763. v30

COCINERA SE OFRECE CON CHICA DE 10 años, ciudad ó campo, Pasco 46.

COCINERA JOVEN SE OFRECE BUENA, Pueyrredón 1763.

COCINERA ITALIANA SE OFRECE, Castro Barros 860. v30

COCINERA ARGENTINA, DE PROFESIÓN, se ofrece, calle Andes 864, p. 2a. v30

COCINERO DE PROFESION, ITALIANO, se ofrece para familia, Larrea 231. v30

COCINERA VASCO-española PARA corta familia, sin cama, se ofrece, Ayacucho 1189. v30

COCINERO ITALIANO SE OFRECE PARA casa de familia, dirigirse á Paraná 329. vlm

COCINERA SE OFRECE PARA FONDA ó casa de pensión, mucama, se ofrece para casa de negocio, Paraguay 1939.

COCINERA BUENA SE OFRECE PARA pueblo cercano ó ciudad, Caseros 1445, dep. 3.

COCINERA DE EDAD SE OFRECE, SABE cumplir con su obligación y con muchacho de 14 años, Piedras 1286.

COCINERA DEL PAIS SE OFRECE DE profesión, sabe sus obligaciones, Lavalle 3478, piso 1o. dpto 9.

COCINERO ITALIANO, FORMAL, SABE cumplir su obligación, se ofrece para restaurant, Rioja 1893.

COCINERA SERIA SE OFRECE, ENTIENDE su oficio, buenos informes, Alsina 1847.

COCINERA JOVEN SE OFRECE PARA cocina y otro quehacer, con buena recomendación, Venezuela 258.

COCINERA Y OTROS QUEHACERES, con recomendación, se ofrece, Estados Unidos 767, piso 1o.

COCINERA JOVEN SE OFRECE CON informes para corta familia, Rioja 468, pieza 3.

COCINERA O SIRVIENTA BUENA SE ofrece, para ciudad ó campo, Sarandí 1560.

COCINERA ITALIANA CON RECOMENDACIÓN se ofrece para familia decente ó persona sola, Ecuador 258.

COCINERA española JOVEN SE OFRECE, buenas recomendaciones, Sarmiento 1551.

COCINERA VASCO-española, DE PROFESIÓN, se ofrece, buenas recomendaciones, Belgrano 3134.

COCINERA española SE OFRECE, CIUDAD ó campo, sabe su obligación, Rondeau 2488.

COCINERA SENCILLA, ITALIANA, SE ofrece de confianza y decente, Tomba 685.

COCINERA SE OFRECE PARA COCINA sencilla y otros quehaceres, Victoria 1376.

COCINERO SE OFRECE PARA CASA familia ó restaurant, Santa Fe 440. Sebastián Dividó. vlm

COCINERA española SE OFRECE, CON buenas recomendaciones, para casa seria, sabe su obligación, San Luis 3015.

COCINERA Y ALGUNOS QUEHACERES se ofrece ó para todo trabajo, Bustamante 1873.

CHICA española, DE 12 A 13 años, SE ofrece para pequeños quehaceres, Lavalle 3178. v30

COCINERA SE OFRECE, SUELDO 60 $, sabe su obligación á corta familia, Carlos Pellegrini 687.

COCINERA FORMAL SE OFRECE, CON buenas referencias, San Pedrito 546, en Flores.

COCINERA SERIA SE OFRECE CON recomendaciones, se prefiere familia extranjera, Sgo. del Estero 445, dep. 30. v30

COCINERA SE OFRECE, ITALIANA, piamontesa, tiene recomendaciones y sabe cumplir con su obligación, Santa Fe 1125.

COCINERA de PROFESION española SE ofrece con hija de 17 años para niñera ó mucama, personas formales, tratar Pavón 2151. v30

COCINERA FORMAL SE OFRECE, corta familia, tiene buenas referencias y prefiere le den pieza sola, Barrientos 1516, entre Pueyrredón y Larrea. v30

COCINERA JOVEN, española, OFRECESE para corta familia ó para matrimonio solo, sabe su obligación, con buenos informes, Chacabuco 667.

COCINERA FORMAL, PRACTICA EN SU oficio, con una hija de 12 años, se ofrece con buenas recomendaciones, San José 1252. v29

COCINERO FRANCES, JEFE DE COCINA se ofrece para hotel ó casa particular, con recomendaciones, hombre formal, Lezica 4217, Almagro. v29

COCINERA NAVARRA COMPETENTE, formal, sabe costura y planchado, ofrécese con certificados para matrimonio solo, ó señora respetable; Rivadavia 2872. v29

COCINERA señora FORMAL BIEN RECOMENDADA, sabe coser, planchar, actualmente empleada se ofrece para principios del entrante mes, casa de poca familia decente, informes, Rivadavia 3563. v30

COCINERA FRANCESA, MUCHOS años en el país, persona formal, dominando perfectamente cocina francesa, italiana y del país, se ofrece para hotel, pensión ó familia distinguida, ciudad ó campo, Antofagasta 56, E. Grossrenaud.

DESEA COLOCARSE señora CON UNA hija de 11 á 12 años, recién venida, española, por carta ó personalmente, Sarmiento 1156, F. Valdés. v29

HOMBRE FUERTE, SE OFRECE PARA cualquier trabajo, Montevideo 29.

HOMBRE JOVEN BUENA PRESENCIA se ofrece para peón, portero ó cualquier trabajo, entiende en jardines y quintas, Deán Funes 1326. vlm

HOMBRE ITALIANO, DE 28 años, SE ofrece para mucamo de limpieza ó portero de casa particular ó de departamentos ó escuela, tiene recomendaciones; por carta, Junín 245, R. R. v29

HOMBRE EN BUENA EDAD Y DE buena presencia; español y con buenas recomendaciones se ofrece para portero ó sereno ó cuidar casas de departamentos, dirigirse Bolívar 1285, casa médico.—D. R.

HOMBRE SOLO, DE 37 años, INSTRUIDO y de confianza, práctico en toda clase de limpieza, con buenas recomendaciones y de inmejorables condiciones se ofrece para cualquier trabajo, G. O., Belgrano 972, altos. v30

JOVEN SE OFRECE PARA CUALQUIER trabajo prefiere ser carrero, Paso 361.

JOVEN SE OFRECE, 19 años, TIENE buena presencia, sabe leer y escribir, para portero y mucamo, Moreno 1159, pieza 21.

JOVEN SE OFRECE PARA MUCAMO O [illegible]

JOVEN DE 28 años SE OFRECE PARA portero, prefiriendo para casa de escritorios con recomendaciones de casa de escritorio, dirigirse, Sarmiento 993. v30

JOVEN FORMAL, RECIEN LLEGADO, desea colocarse de mucamo en casa particular ó restaurant, Poste restante, cédula Nro 784. v30

JOVEN VASCO, RECIEN LLEGADO, con instrucción, se ofrece para mucamo, portero ó cosa análoga, ocurrir Serrano 1391.

JOVEN FORMAL DE 20 años, HIJO DE alemanes y de buena presencia, se ofrece para mucamo, portero ó otro trabajo, tiene buenas referencias, por carta á L. S., Méjico 545, hotel. v30

JOVEN ENERGICO, INTELIGENTE, de buena presencia, sabe leer y escribir bien, con certificado, se ofrece como persona de confianza, mandados, portero, enfermero ó cualquier trabajo liviano, escribir á Víctor T., Gallo 1237. v30

LAVANDERA PLANCHADORA SE ofrece á casa particular, Paraguay 928.

LAVANDERA SE OFRECE POR DIA O por semana, Sáenz Peña 479, pieza 8.

LAVANDERA POR DIA SE OFRECE, Serrano 756.

LAVANDERA SE OFRECE EN SU CASA ó á domicilio, San Juan 444.

LAVANDERA SE OFRECE, DOS O TRES días por semana, Pozos 907.

LAVANDERA SE OFRECE, GUANACACHE 2954, Belgrano. v30

LAVANDERA PARA CASA DE FAMILIA se ofrece, Ayacucho 834. v30

LAVANDERA SE OFRECE PARA LAVAR en su casa Herrera 559, G. Martínez. v30

LAVANDERA POR DIA SE OFRECE, ocurrir por carta, Santa Fe 5315. F. Marín.

LAVANDERA BUENA SE OFRECE A casa de pensión ó particular, por mes, Rioja 468, pieza 28.

LAVANDERA SE OFRECE PARA lavar en su casa ó afuera, Alsina 1249, pieza 14.

LAVANDERA Y PLANCHADORA FORMAL para casa de familia se ofrece, Bulnes 1431.

LAVANDERA POR DIA SE OFRECE para casa particular, dirigirse Lima 331, al fondo.

LAVANDERA MUY PRACTICA PARA taller de planchado ó casa de familia, se ofrece lavar en su casa, Independencia núm. 1340.

LAVANDERA DE PROFESION, señora formal, se ofrece para casa de negocio ó particular, para ciudad ó campaña, B. Mitre 2375. v29

LAVANDERA DESEA COLOCARSE EN casa de familia ó hotel, por día ó por mes, señora joven, sabe planchar ropa de señora y de hombre, todo menos camisas y cuellos, Talcahuano 1234, pieza 51. vlm

MUCAMA CON BUENAS RECOMENDACIONES, se ofrece, Sgo del Estero 1821.

MUCHACHA SE OFRECE, PARA TODO servicio, Av. de Mayo 1156.

MUCAMA DE ADENTRO SE OFRECE, San José 1822. v30

MATRIMONIO SE OFRECE, español, para el campo, Paseo Colón 867.

MUCAMA Y SIRVIENTA SE OFRECE, con recomendaciones, Charcas 1437.

MUCHACHA SE OFRECE, LORIA número 1518.

MUCAMA FORMAL SE OFRECE, MONTEVIDEO 79. v30

MUCAMA SE OFRECE DE ADENTRO ó comedor, Constitución 1328.

MUCAMA SE OFRECE, AZCUENAGA 813. v30

MUJER FORMAL SE OFRECE PARA todo trabajo, Victoria 2442.

MUCHACHA SE OFRECE PARA TODO servicio ó almacén, Maipú 510.

MUCHACHA DE 16 años, SE OFRECE para niñera, Estados Unidos 588.

MUCAMA SE OFRECE, ENTIENDE ALGO de cocina, Victoria 2622.

MUCHACHO DE 13 A 14 años PARA mandados se ofrece, Gral. Hornos 1019.

MUJER SE OFRECE PARA TODO TRABAJO, Independencia 336, pieza 13.

MUCAMA FORMAL SE OFRECE, Tacuarí 236.

MUCAMA O niñera SE OFRECE, BUENAS recomendaciones, Salta 258.

MUCAMA SE OFRECE BOLIVAR 1139.

MUCAMA Y niñera SE OFRECEN, Alsina 2256.

MUCHACHO SE OFRECE, PEON DE cocina, Loria 698. v30

MUCAMA DE ADENTRO O COCINERA, se ofrece, Cangallo 1717.

MUCAMA SABE SU OBLIGACION SE ofrece, Salta 1231, p. 53. v30

MUCAMA GENERAL SE OFRECE, Vicente López 630.

MUCAMA JOVEN SE OFRECE PARA matrimonio ó corta familia, Garay 301.

MUCAMA O SIRVIENTA COMPETENTE se ofrece, Garay 1430, pieza 15.

MUCAMA O niñera SE OFRECE, CON recomendación, Carlos Calvo 654.

MUCAMA SE OFRECE, BILLINGHURST 221.

MUCAMA SE OFRECE PARA CORTA familia, Quintino Bocayuva 58.

MUCAMA Y COCINERA SE OFRECE, Chacabuco 1162.

MUCAMA DE ADENTRO O niñera SE ofrece, Gutiérrez 2725.

MUCHACHA JAPONESA, DE 17 años, SE ofrece, Patricios 474, Bcas. al Norte.

MUCAMA SE OFRECE, SAN JOSE 1517.

MUCAMA ARGENTINA SE OFRECE, por carta, Perú 1567.

MUCAMA O SIRVIENTA SE OFRECE, Balcarce 465, pieza 7.

MUCHACHA española PARA TODO trabajo se ofrece, Perú 937, pieza 20. v29

MUCAMA DE ADENTRO SE OFRECE, sabiendo su obligación, Uruguay 627. v30

MUCAMA SE OFRECE CON BUENAS recomendaciones, Sarmiento 1440. v29

MUCAMA SE OFRECE PARA CORTA familia, buena presencia, Cerrito 544.

MUCHACHO español DE 14 años, SE ofrece para todo servicio, Méjico 945. v30

MUCHACHO DE 13 años, SE OFRECE para cualquier trabajo, Sarmiento 3593. v30

MUCAMA O SIRVIENTA SE OFRECE, con recomendaciones, San José 1808. v30

MUCHACHA española, DE 17 años, SE ofrece para todo servicio de corta familia menos cocina; tratar Bermejo 1090. v29

MATRIMONIO JOVEN SE OFRECE PARA cualquier trabajo, Jujuy 959, Dto 8, F. C. v29

MUCAMA O SIRVIENTA SE OFRECE con buenas recomendaciones, Azcuénaga 827, dep. 5, pieza 8. v29

MUCHACHA SE OFRECE PARA CUALQUIER trabajo, Billinghurst 679, de 17 altos.

MATRIMONIO SE OFRECE, JOVEN, ella para mucama y él apto para cualquier trabajo ó para un consultorio, Chile 1133.

MUCAMA SE OFRECE PARA CORTA familia que sabe cocinar, San Juan 356, pieza 1.

MUCHACHO SE OFRECE DE 16 A 17 años para limpieza de patio, con buenas recomendaciones, Paseo de Julio 822.

MUCAMA SE OFRECE, BUENAS RECOMENDACIONES, para comedor ó general, San Martín 927, pieza 19.

MUCHACHA SE OFRECE PARA SERVICIO de matrimonio, sabe cocinar, Santiago del Estero 1024.

MUCAMA GENERAL QUE SABE BIEN su obligación se ofrece, Merlo 3061 (Flores).

MATRIMONIO SE OFRECE PARA criar chico de despecho ó á mamadera, Méjico 2062.

MUCHACHO SE OFRECE, DE 13 años, sabe leer y escribir, para cualquier trabajo, Independencia 1935.

MUCAMA DE COMEDOR O DE ADENTRO, se ofrece bien recomendada, French 2349.

MUCAMA JOVEN DE ADENTRO O GENERAL se ofrece, buenas recomendaciones, Sarmiento 1551.

MUCAMA ITALIANA SE OFRECE PARA servir á señora sola ó hotel, dirigirse á Méjico 1919.

MUCAMA SE OFRECE PARA CORTA familia, persona formal, con recomendaciones, Paraguay 1042.

MUCAMO español ó PORTERO con buenas recomendaciones se ofrece, Lima 334. v30

MUCAMA COMPETENTE DE BUENA presencia con buenos informes se ofrece, Rincón 355.

MUCAMA DE COMEDOR O ADENTRO, se ofrece, bien recomendada, Rincón 226.

MUCAMA DE BUENA PRESENCIA Y sin pretensiones, se ofrece, Estados Unidos 3081, altos.

MUCAMA GENERAL SE OFRECE CON referencias, para todo trabajo, entiende de cocina, Güemes 4278.

MUCAMA DE ADENTRO O niñera MUY práctica y recomendada se ofrece, tratar Suipacha 1240.

MATRIMONIO ITALIANO, ELLA COCINERA, él práctico de quinta ó cualquier trabajo, se ofrece, Falucho 46.

MUCAMA Y SIRVIENTA HONRADA Y trabajadora, se ofrece, Independencia 334, pieza 3.

MUCHACHA SE OFRECE DE 17 años para matrimonio solo ó corta familia ó niñera, Jujuy 359, dpto 4.

MADRE E HIJA SE OFRECEN PARA corta familia ó cocinera, y otra mucama, Salta 350.

MUCHACHO español SE OFRECE PARA cualquier trabajo, tiene buenas recomendaciones, Lima 334.

MUCAMA FORMAL Y PARA TODO trabajo, recomendada, se ofrece, [illegible]

MUCAMA SE OFRECE, Ada. SAN MARTÍN 1884, panadería. v29

MUCAMA DE ADENTRO SE OFRECE, para matrimonio ó corta familia, recomendada, Sgo. del Estero 1506.

MUCAMA DE ADENTRO DE BUENA presencia se ofrece española, Cerrito 135.

MUCAMA SE OFRECE A MATRIMONIO, con buena recomendación, San Lorenzo 342.

MUCAMA SE OFRECE PRACTICA PARA comedor, recomendada, Azcuénaga 643.

MUCHACHO DE 18 años SE OFRECE para toda clase de trabajos, Perú 373, pieza 38.

MUCHACHA SE OFRECE PARA CORTA familia, con recomendaciones, San José 712.

MUCAMA O SIRVIENTA SE OFRECE, recomendada, para Belgrano, tratar Maipú 860.

MUCAMO SE OFRECE, SABE SU obligación y sin pretensiones, Sgo. del Estero 154. vlm.

MUCAMA O SIRVIENTA SE OFRECE, española, formal, Balcarce 517, pieza 3.

MUCHACHA DE 14 años española SE ofrece, para corta familia, Tacuarí número 2078. v30

MUCHACHO español RECIEN VENIDO, de 14 años, se ofrece para todo trabajo, Armonía 1362, dep. 10.

MUCHACHO DE 14 años SE OFRECE, presentado por sus padres, Cochabamba 2063.

MUCAMA Y COCINERA SE OFRECE para corta familia ó mucama de adentro, Arenales 2529.

MUCAMA SE OFRECE PARA MATRIMONIO solo ó corta familia, Sarandí 1344. v30

MUCAMA PARA ADENTRO SE OFRECE joven española, buena presencia, Pavón 2342.

MUCAMA GENERAL Á CORTA FAMILIA ó matrimonio, Estados 3726, Chacarita.

MUCHACHO SE OFRECE DE 14 A 15 años para cualquier trabajo, Castro Barros 496.

MUCAMA VASCO-FRANCESA DE adentro se ofrece á familia, Paraguay 944, pieza 31.

MUCAMA ITALIANA DE ADENTRO O general se ofrece con buenos informes, Arenales 1258.

MUCAMA CHILENA SE OFRECE SIN pretensiones, dirigirse por carta ó personalmente, Céspedes 3935. v30

MUCHACHA SE OFRECE PARA LOS quehaceres de corta familia, Cabello 3930, Palermo.

MUCAMA DE ADENTRO O niñera, SE ofrece, buenas recomendaciones, Talcahuano 382. v30

MUCHACHA PARA TODO TRABAJO, con recomendaciones, española, Viamonte 825. vlm

MATRIMONIO SOLO DESEA TOMAR criaturas á su cuidado, casa sana como pensionistas, Quintino Bocayuva 1007. vlm

MATRIMONIO JOVEN, RECIEN VENIDO, se ofrece para campo ó ciudad, sin pretensiones, para todo trabajo, á Benito Alvarez, Lavalle 1569. v30

MATRIMONIO vasco-español, SE ofrece para el campo, cocinera y otros quehaceres, él cualquier trabajo que no sea quintero, Acevedo 2246. v29

MOZO DE COMEDOR PARA COLEGIO, práctico y recomendado, se ofrece, carta ó personalmente, San Juan 934, Hermido. v30

MATRIMONIO ITALIANO SE OFRECE, con buenos informes, él quintero jardinero, ella criar aves; tratar Humberto I 2764. v30

MATRIMONIO SE OFRECE PARA cuidado de una casa ó limpieza de departamentos ó escritorios, buenas recomendaciones, B. de Irigoyen 371.

MATRIMONIO español SE OFRECE para el campo, cocinera y mucamo ó portero y mucama, razón Sarmiento 1049, Hotel Progreso A. P.

MUCAMO DE COMEDOR O PORTERO recién llegado, con buenas recomendaciones, muy práctico, se ofrece, dirigirse L. Z. Constitución 2262, dpto. 8. v30

MATRIMONIO SIN HIJOS SE OFRECE, el cocinero, ella sirvienta ó mucama para ciudad ó campaña, Zapata 130, Belgrano.

MUCAMA española EDUCADA, BUENA presencia se ofrece para matrimonio solo con recomendaciones; Chacabuco 525, pieza 21.

MATRIMONIO SIN HIJOS SE OFRECE, él quintero y ella para cocina sencilla ó cuidar casa, bien recomendados, Suipacha 1236. v30

MATRIMONIO ITALIANO RECIEN llegado, se ofrece, ella cocinera ó mucama, él para cualquier trabajo, Paseo de Julio 728. v30

MUCAMO DE COMEDOR, COMPETENTE y con buenas recomendaciones, se ofrece, casa particular ó hotel, por carta á L. de la Fuente, Libertad 1212. v30

MUCHACHO RECIEN LLEGADO, DE 15 años, bien recomendado, sin pretensiones, para todo trabajo se ofrece, Paseo Colón 474.

MUCAMA FORMAL SE OFRECE PARA adentro ó para general, con excelentes recomendaciones, dirigirse por carta ó personalmente, Jujuy 440.

MATRIMONIO SE OFRECE, LA MUJER cocinera y el marido chauffeur, los dos son competentes, de buena presencia, Pringles 1338. v30

MUCHACHO DE 22 años SE OFRECE para todo trabajo de casa particular y limpieza, sabe leer y escribir, Yerbal 630, por carta ó personalmente.

MATRIMONIO español se OFRECE, ella buena cocinera, pide pieza y comida para el marido, tiene buenas recomendaciones, dirigirse á Sgo. del Estero 959.

MUJER FORMAL, QUE SABE BIEN SU obligación, se ofrece para matrimonio solo, Libertad 1263, tratar de 7 á 10.30 a. m. y de 4 á 6 p. m.

MUCAMA ARGENTINA SERIA Y DE confianza, buena planchadora, se ofrece para matrimonio solo ó planchar solamente, Mansilla 15.

MATRIMONIO JOVEN PIAMONTES desea ocuparse como mucamo en hotel ó familia distinguida, Agosto, P. de Julio 832. v30

MUCAMA DE ADENTRO SE OFRECE, vasco-española, sabe coser, planchar y lavar, con buenas referencias, dirigirse á S. del Estero 782.

MUCHACHA SE OFRECE PARA TODO trabajo de matrimonio solo ó para niñera con buenas recomendaciones, sabe cocinar un poco, Rioja 468, pieza 3. v30

MATRIMONIO DECENTE, BIEN RECOMENDADO, cocinera ó mucama á cambio de pieza y comida para el marido ó para cuidar casa, se ofrece, S. García, Chile 1217.

MATRIMONIO SE OFRECE BIEN RECOMENDADO, mucamo fino de comedor, con aptitudes para otras misiones y ella cocinera ó mucama, F. González, Chile 1277. v30

MATRIMONIO español SIN HIJOS SE ofrece para ciudad ó campo, él cualquier trabajo, saben elaborar cocina extremeña, dirigirse Nicaragua 5053, Cándido G. v30

MATRIMONIO ITALIANO, ELLA buena cocinera ó mucama, él mucamo de comedor ó de adentro, ó jardinero, sin chicos con buenas recomendaciones, ciudad ó campo, Santa Fe 192. v30

MATRIMONIO ITALIANO SIN HIJOS, ella lavandera y planchadora, él mucamo, portero y cualquier quehacer, con buenas referencias, Giovine, Esteco 3131, Chacarita. vlm

MATRIMONIO ITALIANO FORMAL, solo, recomendado se ofrece, él cocinero, quintero, carrero, ella cocinera, mucama, sabe coser, lavar planchar sin pretensiones Cangallo 2891. v30

MATRIMONIO JOVEN SIN HIJOS SE ofrece, él quintero ó otros quehaceres y ella mucama, entiende algo de cocina y sabe coser, por carta ó personalmente, España 426.—Julio García: ciudad ó campaña.

MATRIMONIO SIN HIJOS español SE ofrece, él carpintero de oficio y competente para escritorio, ella sabe coser, ó como mucama de comedor, informes calle Herrera 1608. vlm.

MATRIMONIO JOVEN SIN HIJOS, SE ofrece, ella cocinera, mucama, sabe coser y zurcir bien, él cualquier trabajo, con recomendaciones, ciudad ó campo, Ayacucho 1776. vlm

MATRIMONIO VASCO-español, RECOMENDADO, se ofrece para estancia, con hija de 13 años, él para quinta, ella cocinera y otros quehaceres, tratar Catamarca 97. v30

MATRIMONIO SE OFRECE, EL QUINTERO, la señora cocinera ó lavandera, para estancia, fonda ó otro trabajo, la señora italiana, él español, G. G., Paseo de Julio 1280.

MATRIMONIO VASCO-español JOVEN SE ofrece, trabajador, ella cocinera, sabe criar aves, él quintero, algo de jardín ó cualquier trabajo con recomendaciones; tratar calle Navarro 2836, Villa Devoto; tranvía San Martín parada El Talar.

MATRIMONIO SE OFRECE JOVEN CON una niña de pecho, ella cocinera él para todo trabajo, General Domínguez 733, Piñero, Avellaneda, por carta, J. G. L. ó personalmente.

MATRIMONIO SE OFRECE SIN HIJOS para estancia, él carpintero, herrero, conoce todo el trabajo del campo, ella mucama ó cocinera con certificados 6 años de servicio en una casa, dirigirse calle Fernández 384, Floresta.—José M. v29

MATRIMONIO JOVEN DE 28 años DE edad se ofrece para encargado de casa de departamentos ó casa particular, entiende de albañil, él es italiano y ella española, dirigirse por carta ó personalmente, Doblas 1871, J. Dimauro. v30

MATRIMONIO CATALAN, CON UN HIJO de dos años, se ofrece para estancia ó cualquier sitio del campo, ella sabe bien lavar y planchar ropa lisa ó para cocina sencilla; él para cualquier trabajo; es ajustador mecánico, conoce motores á vapor, dirigirse por carta ó personalmente á [illegible]

Niñera O SIRVIENTA PARA MATRIMONIO se ofrece, Solís 1028.

Niñera INGLESA SE OFRECE, CON buenas recomendaciones, para cuidar niñita, no lava ni plancha, Melo 209. v29

PORTERO SE OFRECE BIEN RECOMENDADO, San José 220.

PORTERO PEON PARA PATIO O casa de comercio, se ofrece, Libertad 1291.

PORTERO SE OFRECE CON buenas recomendaciones, español, Paseo de Julio 828.

PORTERO SE OFRECE ITALIANO CON recomendaciones, dirigirse á J. B., calle Sáenz Peña 1297. vlm.

PERSONAS HONORABLES Y RECOMENDADAS desearían cuidar casa grande ó departamentos, sin sueldo, ocurrir Suipacha 650, dep. 2. S. R. B. v30

PARA QUEHACERES se ofrece italiano, soltero, 37 años, habla castellano, entiende cocinar, manejar, jardín, quinta y cuidar nerviosos, referencias inmejorables, ocurrir Aráoz 861. vlm

PORTERO JOVEN, español CON RECOMENDACIONES se ofrece para casa de departamentos ó hotel, sabe leer y escribir y manejar ascensor, por carta ó personalmente á S. A. Victoria 1460. v30

SE OFRECE MUCHACHA DE 16 años, todo trabajo, Cevallos 579. v29

SIRVIENTA SE OFRECE, ENTIENDE de cocina, Estados Unidos 172. v29

SIRVIENTA JOVEN SE OFRECE PARA corta familia, Sáenz Peña 731. v29

SE OFRECE UNA JOVEN PARA niñera de 14 años, Isabel la Católica 170. v30

SIRVIENTA SE OFRECE PARA MUCAMA ó niñera, Venezuela 2079. v29

SE OFRECE COCINERA, QUITO 3817. v29

SIRVIENTA FORMAL SE OFRECE, tratar Blanco Encalada 2651, Belgrano.

SIRVIENTA SE OFRECE de 17 años, Japonesa, sin cama, por carta, Rocha 519

SIRVIENTA SE OFRECE PARA ADENTRO, con recomendaciones, Salta 1390.

SE OFRECE MUCAMO, Peña 530.

SIRVIENTA SE OFRECE española, PARA todo trabajo, Defensa 821.

SE OFRECE SIRVIENTA, MATHEU 1132 v30

SE OFRECE 2 MUCAMAS Y UNA CHICA de 14 años, Colombres 274.

SIRVIENTA FORMAL, SE OFRECE PARA corta familia, Perú 283.

SE OFRECE MUCHACHA PARA MUCAMA ó cocina, Belgrano 3131.

SIRVIENTA JOVEN SE OFRECE, SABE algo de cocina, Av. La Plata 479.

SE OFRECE COCINERA ARGENTINA, Sáenz Peña 551.

SIRVIENTA PARA TODO, ENTIENDE de cocina se ofrece, Cochabamba 900

SIRVIENTA JOVEN SE OFRECE, TRATAR San Salvador 160.

SIRVIENTA PARA CORTA FAMILIA, se ofrece, Talcahuano 176.

SE OFRECEN DOS SIRVIENTAS, JUJUY 1230.

SIRVIENTA SE OFRECE PARA TODO trabajo, Rivadavia 3857.

SIRVIENTA FORMAL SE OFRECE, Juncal 1141.

SE OFRECE MUCAMA DE COMEDOR O de adentro, dirigirse Perú 973.

SE OFRECE SIRVIENTA PARA CORTA familia, dirigirse Perú 973.

SE OFRECE SIRVIENTA española PARA corta familia, Lima 1180.

SIRVIENTA SE OFRECE, PARA TODO servicio, Pozos 441.

SIRVIENTA SE OFRECE, ARAOZ 1175.

SIRVIENTA PARA TODO TRABAJO SE ofrece, Méjico 313.

SE OFRECE MUCAMA O SIRVIENTA, B. Mitre 1468, dep. 2.

SIRVIENTA SE OFRECE PARA TODO trabajo, B. de Irigoyen 886, pieza 5.

SIRVIENTA RECIEN VENIDA SIN cama se ofrece, Independencia 1629, pieza 21.

SIRVIENTA, SABE DE COCINA, se ofrece, Méjico 1160, pieza 25.

SIRVIENTA QUE ENTIENDE DE COCINA se ofrece, con nena, Piedras 811.

SE OFRECEN MUCAMA Y COCINERA, Estados Unidos 767, pieza 8.

SE OFRECE SIRVIENTA O MUCAMA, Montevideo 721.

SE OFRECE MUCHACHA española CON recomendaciones, Pichincha 773.

SIRVIENTA JOVEN SE OFRECE PARA cocina y otros quehaceres, Pozos 714.

SE OFRECE AMA, LECHE PRIMERIZA, de 15 días, Avenida La Plata 2357.

SIRVIENTA SE OFRECE CORRIENTES 1148, p. 1. v30

SIRVIENTA española, SE OFRECE, Méjico 3162, pieza 20. v30

SE OFRECE SIRVIENTA, BUENOS INFORMES, corta familia, Alsina 1527.

SIRVIENTA SE OFRECE PARA TODO trabajo, sin cama, Moreno 1831.

SIRVIENTA SE OFRECE, GUAYAQUIL 343.

SE OFRECE COCINERA FORMAL, SABE su obligación, Rincón 950.

SIRVIENTA RECIEN VENIDA SE ofrece, Méjico 1166, pieza 25.

SE OFRECE SIRVIENTA, BELGRANO 1141, dep. 17, para todo trabajo.

SE OFRECE MUCAMA DE COMEDOR, Chile 1652.

SE OFRECE MUCAMA O SIRVIENTA para corta familia, calle Chile 1658.

SE OFRECE UNA SIRVIENTA PARA todo trabajo, Montes de Oca 885. v30

SIRVIENTA RECIEN LLEGADA OFRECESE, Defensa 1364.

SIRVIENTA PARA TODO TRABAJO menos cocina se ofrece, Universidad 965.

SE OFRECE LAVANDERA POR MES O por día, Estados Unidos 831, pza. 16.

SE OFRECE MUCAMA CON BUENAS recomendaciones, Hornos 1555.

SE OFRECE SIRVIENTA PARA TODO trabajo de corta familia, Bolívar 1130.

SE OFRECE COCINERA FRANCESA, con recomendaciones, Venezuela 1570.

SE OFRECE MUCAMA JOVEN, SABE SU obligación Bolívar 1130.

SE OFRECE SIRVIENTA PARA TODO trabajo, Perú 131.

Señora DESEA CUIDAR niños EN SU casa, Andes 820, encargada.

SIRVIENTA RECIEN VENIDA SE ofrece sin pretensiones, Alsina 3256.

SE OFRECE UNA COCINERA, SANTA Fe 1432, pieza 7.

SE OFRECE SIRVIENTA 20 $, PIEZA Y comida al marido, Defensa 735, pieza 35

SIRVIENTA SE OFRECE, DEFENSA 735 pieza 5.

SIRVIENTA O MUCAMA SE OFRECE, Perú 868, dep. 6.

SE OFRECE COCINERA ITALIANA, CERRITO 1372. vlm

SE OFRECE MUCAMA ARGENTINA, Cerrito 135.

SIRVIENTA SE OFRECE, CHILE 536.

Señora SE OFRECE PARA LAVAR ROPA en su casa, 24 de Noviembre 1763.

SE OFRECE señora PARA TRABAJO de tarde de 1 á 6, Sáenz Peña 1714.

SE OFRECE SIRVIENTA PARA TODO trabajo, Alsina 2327, dep. 46.

SE OFRECE MUCHACHO PARA TODO trabajo, Victoria 3441.

SE OFRECE SIRVIENTA ITALIANA para matrimonio solo, Pavón 2540.

SIRVIENTA SE OFRECE PARA TODO trabajo, Sáenz Peña 1533, pieza 1.

SE OFRECE LAVANDERA SIN CAMA, Talcahuano 382.

SE OFRECE MUCAMA O niñera DE 19 años, española, Giles 382.

SE OFRECE SIRVIENTA FORMAL PARA todo trabajo, Prudan 130. v30

SIRVIENTA SE OFRECE, PARA TODO trabajo, San José 1822.

SE OFRECE COCINERA PARA COCINA sencilla, Pozos 779.

Señora ARGENTINA, SE OFRECE PARA cocina ó lavar ropa, Garay 35.

SE OFRECE MUCAMA SERIA, vasco-española, Junín 2361, Flores. v30

SE OFRECE LAVANDERA O SIRVIENTA formal, Alberti 361.

SIRVIENTA SE OFRECE PARA TODO trabajo menos cocinar, Caboto 843.

SIRVIENTA RECIEN LLEGADA, OFRECESE, Pozos 1668.

SE OFRECE SIRVIENTA PARA TODO trabajo, Victoria 3441.

SIRVIENTA JOVEN SE OFRECE SIN pretensiones, Carlos Calvo 1193. v30

SE OFRECE MUCAMA JOVEN Y de buena presencia, tratar Montevideo 1080.

SE OFRECE PLANCHADORA PARA casa de familia, Suárez 1368. v30

SIRVIENTA SE OFRECE, BALCARCE 547, pieza 12.

SE OFRECE UNA SIRVIENTA QUE ENTIENDA algo de costura, Defensa 261.

SIRVIENTA SE OFRECE DE 18 años, recién venida española, Libertad 1636. vlm.

SE OFRECE AMA DE LECHE CON CERTIFICADO, primeriza, Gascón 1240. vlm.

SE OFRECE COCINERA DE PROFESION con buenas recomendaciones, Carlos Pellegrini 311. v29

SE OFRECE UN HOMBRE PARA CUIDAR un ciego, formal, Rudecindo Ribera, Arenales 3625. v30

SE OFRECE COCINERA española FORMAL, sabe su obligación, calle Lima No. 1355. v30

SE OFRECE SIRVIENTA CON UN chico de 5 años, todo servicio, Moreno 2034, pieza 20. v29

SIRVIENTA SE OFRECE DE BUENA presencia, para niñera ó corta familia, Independencia 746, pieza 20. v29

SE OFRECE UNA señora FORMAL PARA criar una criatura con leche de vaca, exponer buena garantías; dirigirse A. R. D. Thames 55. v30

SE OFRECE MUCHACHA DE 18 años para matrimonio solo ó corta familia hija de vasco-franceses, Av. Alcorta 58.

SE OFRECE MUCHACHA CON BUENAS recomendaciones, para todo trabajo menos cocinar, Rivadavia 2611.

SIRVIENTA española SE OFRECE PARA todo trabajo, entiende algo de cocina, Lima 745.

Señora ANCIANA SE OFRECE PARA poco trabajo, pocas pretensiones, Maza 674. v30

SE OFRECE AMA SIN CHICO, CON LECHE de 4 días, para criar en su casa Sgo. del Estero 1801.

Señora SE OFRECE PARA COCINERA sin cama, para dormir afuera, Bdo. de Irigoyen 1354.

SE OFRECE UN JOVEN PARA PORTERO ó ascensorista, con buenos informes Chacabuco 379.

SIRVIENTA SE OFRECE PARA CORTA familia, sabe de cocina y es persona seria, Paraguay 1100.

SE OFRECE niñera JOVEN, DE 16 años ó sirvienta para matrimonio solo, Belgrano 1850.

SE OFRECE señora, SABE MUY BIEN coser y con muy buenas recomendaciones, Sarmiento 1755. vlm

Señora DE EDAD SE OFRECE PARA corto servicio, entiende de cocina, Lima 870.

SIRVIENTA SE OFRECE PARA CORTA familia, sabe bien de cocina, Méjico 1460, pieza 2.

SE OFRECE señora FORMAL PARA MATRIMONIO solo ó casa de poca familia, Perú 1124. vlm.

SIRVIENTA QUE SABE ALGO DE COCINA, se ofrece para matrimonio solo ó corta familia, Bolívar 1220.

SE OFRECE MUCHACHO DE 16 años recién venido, para cualquier servicio ó negocio, Victoria 2502.

SIRVIENTA RECIEN VENIDA SE OFRECE con niña de 11 años, sin pretensiones, Venezuela 946.

SIRVIENTA JOVEN española SE ofrece para todo servicio de corta familia Humboldt 2079. v30

SE OFRECE UNA SIRVIENTA ITALIANA, recién llegada, prefiere familia italiana, informes Defensa 307.

SE OFRECE HOMBRE QUE SABE COCINAR bien para hombre solo, buenos informes, Talcahuano 992.

SIRVIENTA SE OFRECE PARA TRABAJOS livianos, con una nena de 3 meses, Rodríguez Peña 77.

SIRVIENTA SE OFRECE PARA TODO trabajo de corta familia, Chacabuco 942. v29

SIRVIENTA SE OFRECE PARA TODO trabajo de corta familia, Rio Bamba núm. 825.

SE OFRECE MUCHACHA española 16 años recién venida, para todo trabajo y corta familia, Avenida de Mayo 891, piso 5.

SE OFRECE señora VIUDA PARA GOBERNAR casa de señor ó señora sola, por carta ó personalmente, T. P., Peña 810.

SE OFRECE MUCAMA DE ADENTRO con buena recomendación, Sarmiento 1135. v30

SIRVIENTA QUE ENTIENDE DE COCINA, formal, se ofrece para corta familia, Alsina 1947, pieza 11.

Señorita JOVEN FRANCESA SE OFRECE para atender casa de persona sola, va á la campaña, ocurrir 25 de Mayo 466.

SE OFRECE COCINERA DE PROFESION italiana, conoce toda clase de cocina; Charcas 1082.

SIRVIENTA SE OFRECE PARA CORTA familia, ó mucama de comedor, S. del Estero 1939, pieza 9. vlm

SE OFRECE MATRIMONIO, MUCAMA, él portero ó jardinero, Perú 257, Avellaneda.

SIRVIENTA SE OFRECE PARA TODO trabajo, buena recomendación, San Juan 3066.

SE OFRECE SIRVIENTA RECIEN VENIDA española, para todo trabajo, Trelles 673. v30

SIRVIENTA SE OFRECE PARA TODO trabajo, por carta indicando referencias á B. García, Andes 1231. v30

SE OFRECE SIRVIENTA O PARA LAVAR por día, con recomendación, sabe cocinar, Venezuela 1432.

Señora SE OFRECE PARA ATENDER casa de persona sola, tiene una nena, San Roque 3073, Villa del Parque.

SIRVIENTA SE OFRECE PARA MATRIMONIO ó señora sola con buenos informes, persona formal, Paraguay 1012.

SE OFRECE señora SERIA, LENCERA, para casa particular, hotel, francesa, Madame Luisa, Córdoba 1861.

SE OFRECE señora FORMAL PARA criar niño á mamadera ó despecho, Bonorino [illegible], Flores.

SIRVIENTA PARA TODO TRABAJO, entiende algo de cocina, recomendada, se ofrece, Lima 1753.

Señora ITALIANA DE TODA CONFIANZA, con hijo de 11 años se ofrece de cocinera ó otros quehaceres, Triunvirato 3090.

SIRVIENTA SE OFRECE PARA MUCAMA, ó cocina sencilla y otros quehaceres, Victoria 2771.

SE OFRECEN MUCAMA Y niñera, españolas, con recomendaciones, tratar [illegible] 1556.

SE OFRECE MUCAMA PARA CASA DE familia, buenos informes, Estados Unidos 156.

SIRVIENTA SE OFRECE PARA TODO servicio, entiende un poco de cocina, Piedras 1464.

Señora JOVEN, SE OFRECE PARA cualquier trabajo, sabe cocinar, sin cama, Salado 766, pieza 4, Boca.

SE OFRECE SIRVIENTA PARA CORTA familia, entiende bien de cocina, Bolívar 857, pieza 22.

Señorita SE OFRECE PARA [illegible] todo trabajo menos cocina, Bolívar [illegible], pieza 20.

SE OFRECE MUCAMA JOVEN DE 17 años, á corta familia ó matrimonio, Salta 655.

SE OFRECE PARA SERVICIO DE matrimonio sin hijos ó corta familia, una joven recomendada, Castelli 342.

SE OFRECE SIRVIENTA CON CHICO de 4 años para todo trabajo, Atacama [illegible] esquina Lavalleja. v30

SE OFRECE MUCAMA DE ADENTRO O para todo trabajo de matrimonio, Cerrito 135.

SE OFRECE MUCAMA de ADENTRO O de comedor, para todo trabajo, ciudad matrimonio solo, Cabello 251, Palermo.

SE OFRECE MUCHACHA DE 15 años para niñera ó mucama sencilla, Cabello 254, Palermo.

SIRVIENTA SE OFRECE PARA TODO trabajo, con recomendación, Cangallo 3354.

SIRVIENTA RECIEN VENIDA, DESEA colocarse en casa seria, para todo trabajo, Alsina 1263, pieza 4.

SE OFRECE MUCAMA O SIRVIENTA con recomendaciones, entiende de cocina, Salta 1231 p. 6.

SE OFRECE señora RECIEN LLEGADA, italiana para servicio de corta familia, calle White 872, Floresta.

SE OFRECE LAVANDERA PARA LAVAR en su casa, dirigirse por carta á la canastería de Durán, Tigre.

SE OFRECE SIRVIENTA RECIEN VENIDA por día, por carta ó personalmente Victoria 3191.

SE OFRECE SIRVIENTA PARA TODO trabajo ó niñera, Victoria 3441, pieza 40.

SE OFRECE BUENA SIRVIENTA PARA matrimonio ó 3 personas, sabiendo de todo un poco, Independencia 1743. v30

SIRVIENTA QUE ENTIENDE DE COCINA y mucama, se ofrecen, Saavedra 521, pieza 8.

SE OFRECE HOMBRE PARA PORTERO ó otra cosa parecida, con buenas recomendaciones, España 414.

SE OFRECE UNA SIRVIENTA, entiende un poco de cocina ó mucama, Defensa 819, pieza 28.

SE OFRECE MUCAMA O COCINERA española de 24 años, para cocina sencilla, Giles 382.

SIRVIENTA ITALIANA, RECIEN VENIDA, se ofrece para lavar ropa y patios, para el campo, Humberto I 2724.

SE OFRECE UN JOVEN español, PARA portero, de buena presencia Paraguay 978. J. González. v30

Señora FORMAL SE OFRECE, SABE repasar y planchar y algo de cocina, para corta familia, San Martín 832.

SE OFRECE UNA COCINERA ITALIANA formal, que entiende un poco de todo, dirigirse Cabrera 3752. v30

SE OFRECE SIRVIENTA PRACTICA PARA cocina y demás quehaceres, Rivadavia 3227.

SIRVIENTA JOVEN SE OFRECE PARA matrimonio solo ó que tenga 1 chico, Bolívar 362. v30

SE OFRECEN COCINERA Y MUCAMA, españolas, prefieren estar juntas, ocurrir Tacuarí 726.

SIRVIENTA SE OFRECE, ENTIENDE de cocina, para corta familia, recomendadas, Charcas 1421.

SIRVIENTA FORMAL SE OFRECE A matrimonio, para ciudad ó campo, Conde 428.

Señora PARA EL SERVICIO DE PERSONA sola ó el cuidado de niño, Ayacucho 1580.

Señora FORMAL, SE OFRECE MEDIO día, para cualquier trabajo, Venezuela 1243.

Señora SE OFRECE, PARA CUIDAR niño de despecho, por carta ó personalmente Remedios 4364, Floresta.

SE OFRECE señora PARA CUIDAR EN su casa un niño ó niña de más de un año, Constitución 1871.

SE OFRECE señora FORMAL PARA COCINERA y otros quehaceres y un hijo chauffeur con libreta, Moreno 2457.

SE OFRECE SIRVIENTA, SABE COCINAR bien y otros quehaceres, Paseo Colón 511.

Señora DE EDAD DE ALTA ITALIA SE ofrece para lavar y cocinar, con cama, [illegible]

## SERVICIO DOMÉSTICO OFRECIDO

SE OFRECE MUCAMA GENERAL ó DE comedor que sabe su obligación, Sáenz Peña 846.

SE OFRECE UNA SIRVIENTA PARA niñera ó para todo trabajo, Constitución 1871.

SIRVIENTA FORMAL SE OFRECE PAra, cocina sencilla y otros quehaceres, con recomendaciones, Chacabuco 1440.

SE OFRECE MATRIMONIO SIN CHICOS, ella para mucama y él para portero, juntos ó separados, Camarones 1569.

SE OFRECEN DOS MUCAMAS PARA comedor y para adentro ó niñera, Balcarce 1362.

SE OFRECE SIRVIENTA FORMAL PAra corta familia, para todo trabajo, calle Chile 1438.

SE OFRECE COCINERA FORMAL CON buenas recomendaciones, Estados Unidos 1353.

SE OFRECE COCINERA SIN CAMA ó con pieza para el marido, Estados Unidos 1352.

SE OFRECE MUCHACHA RECIEN VEnida para niñera ó sirvienta, Juncal número 2360.

SIRVIENTA SE OFRECE PARA TODO trabajo, con recomendaciones, Chile 588.

SE OFRECE señora PARA TODOS LOS quehaceres de casa, tratar Carlos Calvo 3346. v30

Señora FORMAL SE OFRECE, PARA REpasar ropa, en casa particular, hotel, colegio ó establecimiento análogo, Chile 1260. v30

SE OFRECE UNA MUJER JOVEN PARA medio día de trabajo, para matrimonio contestar por carta, Gascón 156, Sofía V. v30

Señora SIN HIJOS SE OFRECE PARA todo trabajo, sabe de cocina, pide pieza y comida para el marido, Salguero 559. v30

SE OFRECE LAVANDERA Y PLANchadora para casa de familia con cama y buenas recomendaciones, Piedras 1236. v30

Señora DECENTE SE OFRECE PARA cuidar niño en su casa de despecho ó mamadera, dirigirse á R. R., Inclán 1036. v30

SE OFRECEN MADRE E HIJA, MUCAma y niñera, la señora sabe componer ropa en general, San Salvador 733. M. R. v30

Señora SE OFRECE CON CHICA DE 2 años, para matrimonio ó señora sola, por carta ó personalmente, M. A. L., Honduras 444. v29

SE OFRECE UN MATRIMONIO ITALIAno, con buena referencia, para cuidar casa ó encargado en compensa de una pieza, Alsina 2292, Luis Bajetti. v29

SE OFRECE UNA JOVEN CON BUENAS recomendaciones, para mucama ó sirvienta, por carta ó personalmente Arenales 3115. v29

SE OFRECE UNA MUCHACHA RECIEN venida, de 15 años, para ayudar en los quehaceres de corta familia, Mansilla número 1044.

SE OFRECE JOVEN ITALIANO PARA mucamo, ciudad ó campo, sabe cocinar, sin pretensiones, Av. Montes de Oca 921-923.

SE OFRECE MUCAMA, española PARA viajar al extranjero, para niñera ó cualquier trabajo, por carta ó personalmente, Regina Mallo, Bolívar 1146.

Señora DECENTE SE OFRECE ITALIAna, para servicio de corta familia ó persona sola con pocas pretensiones, Salta 2247, señora M.

SE OFRECE UNA FAMILIA MUY DEcente para cuidar departamento, referencias á satisfacción, por carta á French 2252, dep. 9, al señor R. G. vlm

SIRVIENTE PARA MATRIMONIO O señor solo, se ofrece, hombre moreno, sabe cocinar, con buenos informes, Paso 755.

SE OFRECE COCINERA EXTRANJERA, seria y formal, para corta familia, tiene recomendaciones, dirigirse á Talcahuano 120.

Señora DISTINGUIDA, INSTRUIDA, SE ofrece para dama de compañía ó de niños, sabe piano, francés, da muy buenos informes, Q. C., Moreno 2895. vlm

SE OFRECE señora RESPETABLE, vasca, recomendada, para todo servicio de señora sola, ó persona sola, siendo respetable, San Juan 2053, zapatería.

Señora FORMAL INSTRUIDA, DE 30 años, tiene recomendaciones inmejorables, se ofrece para todo menos cocinar, Santa Adelaida 420.

Señora JOVEN SE OFRECE PARA GObernanta ó dama de compañía, para verla de 3 á 5 ó por carta, Estados Unidos 557.

SE OFRECE señorita española PARA mucama ó para todo trabajo de una corta familia, entiende un poco de cocina, Jujuy 37 piso 3o.

SE OFRECE señora FORMAL española, cocinera con buenas recomendaciones, tiene un chico de un año que camina, sin pretensiones, ocurrir á la calle Alsina 960.

Señora FORMAL, BUENA PRESENCIA, se ofrece como ama de llaves ó dama de compañía, entiende de costura, muy buenos informes, Miralla 228, Floresta, F. B. v30

Señora de 20 años se OFRECE, SABE coser y cocinar, quiere pieza para el marido, en cambio de su trabajo, para el centro de la ciudad, dirigirse por carta, Leones 3517, Chacarita. v29

Señora SOLA FORMAL Y DE CONFIANza, se ofrece para ama de llaves ó mucama de adentro, también acompañaría á viajar; se dan y se exigen referencias; tratar Suárez 1290, después de las 12 m. v29

Señora VIUDA ITALIANA SE OFRECE para cuidar unos chicos en casa de familia decente ó para dirigir casa de persona sola, personalmente, Gallo 543, de 2 á 6 p. m. se dan referencias. v29

Señora SOLA, DE RESPETO Y MUY SAna, moral, aseada, cuidaría un niño ó niña de año y medio arriba, casa amplia y ventilada, dirigirse á P. A., Estados Unidos 1778 (antesala). v30

Señora RESPETABLE, DECENTE, SE ofrece para el manejo interno de casa, en familia distinguida, entiende de cocina, ó para acompañar á señora sola, poste restante, sucursal correo número 17.

SE OFRECE MADRE E HIJA, JUNTAS ó separadas, cocinera y mucama, cocina italiana y criolla, saben de todos trabajos en familia buena, sueldo 60 $, Tucumán 2578.

Señora SE OFRECE PARA TRABAJOS de casa bien, sea limpieza ó unas horas de cocina, dispone de 4 horas á la tarde, con muy buenas recomendaciones, Entre Ríos 1528.

SE OFRECE COCINERA SENCILLA CON cama ó todo trabajo de matrimonio solo con niño de 10 años, no muy lejos de la escuela.—N. R. Peña, preguntar al portero, Azcuénaga 1268. vlm

Señora RESPETABLE, DECENTE, SE ofrece para el manejo interno de casa en familia distinguida ó bien para compañía de señora, se da y pide referencias, Castro Barros 285.

Señorita SERIA, COSE BIEN Y ES práctica en limpieza desea casa de familia bien, de preferencia francesa ó inglesa, Libertad 1263, tratar de 7 á 10.30 a. m. y de 4 á 6 p. m. v30

Señora VIUDA, FORMAL, EDUCADA, de buena presencia, muy práctica en atender niños, se ofrece para familia distinguida, también para quehaceres livianos de persona sola, en la capital ó afuera, por carta únicamente á señora Marta Pérez, Otamendi 149. vlm

Señora FRANCESA, SERIA, DE CONfianza, con muy buenas referencias, desea emplearse como dama de compañía para viajar, con señora sola ó familia, sin menores; dirigirse en Montevideo, 25 de Mayo 144, á C. D. C.; la interesada se trasladaría á Buenos Aires para tratar. vlm

UNA señorita SERIA Y BIEN RECOmendada, habla correcto el francés, cose bien y es práctica en limpieza, desea casa seria, de preferencia inglesa ó francesa. Para datos á L. D. Azul 90, Flores, de 1 á 5 de la tarde, lunes y martes no tiene inconveniente en viajar menos á Europa.

## LICITACIONES

AVISO DE LICITACION—CIUDAD DEL Azul.—Licitación para las obras de ampliación del hospital Municipal.—Llámase á licitación por 15 días á partir de la fecha, para la construcción de las obras de ampliación del hospital Municipal, proyectadas por los ingenieros Selva y Barrabayrouse, de acuerdo con las bases insertas en el pliego de condiciones y planos que los interesados podrán estudiar en la Intendencia Municipal en el Azul, todos los días hábiles y en el estudio de los ingenieros nombrados en Buenos Aires, Avenida de Mayo 715, todos los días hábiles de 4 y 1|2 á 5 y 1|2 p. m. Las propuestas se abrirán en el Azul el día 30 de Abril á las 2.30 p. m. en presencia del escribano municipal ó interesados que concurran al acto. No serán tomadas en consideración las propuestas que no llenen los requisitos establecidos en las bases de licitación que figuran en el pliego de condiciones. Abril 14 de 1913.—Julio Lacoste, secretario. v30

## NAVEGACION Y FERROCARRILES

BRITTANY — ESTE VAPOR HA TERminado su descarga en el dique 1, sección 2a. La revisión tendrá lugar en los días 29 y 30 del corriente de 1 á 3 de la tarde. v30

BANCO ANGLO-SUDAMERICANO, Ldo.—Londres, París, Hamburgo, Montevideo, Buenos Aires, Rosario, Mendoza, San Rafael, Bahía Blanca, Gallegos, Punta Arenas, Concepción, Chillán, Santiago, Valparaíso, Coquimbo, Serena, Copiapó, Antofagasta, Iquique. Agencias en Nueva York y Oruro. Abre cuentas corrientes, recibe depósitos en Caja de Ahorros y á plazo fijo, y efectúa toda clase de operaciones bancarias.

FERROCARRIL OESTE DE BUENOS AIres, Ltda.—Aviso, cambio de horario.—Se pone en conocimiento del público que desde el 1o. de Mayo próximo entrará en vigor el horario de invierno en el cual se han introducido algunas modificaciones. Por más detalles, ocurrir á las estaciones desde el 20 del actual.—Once de Setiembre 15 de Abril de 1913.—A. F. Lértora, gerente. v30

## NAVEGACION Y FERROCARRILES

FERROCARRIL DE BUENOS AIRES AL Pacífico.—Se avisa al público que desde el 1o. de Mayo próximo entrará en vigor el nuevo horario de invierno, en el que se han introducido algunas modificaciones. Para más datos ocurrir á las estaciones de la empresa ó á la oficina central, calle Florida 787|799.—Guy Calthrop, administrador general. v30

"ONTARIAN", VAPOR INGLES — LA revisión de la carga de este vapor se efectuará en el depósito del dique núm. 1, sección 2a., los días lunes 28 y martes 29 del corriente, de 1 á 3 p. m. Los interesados deberán presentar las facturas originales en el acto de la revisión y las facturas por las reclamaciones dentro de las 24 horas, después de la revisión, pasado dicho término no se atenderán reclamaciones.—Buenos Aires, Abril 28 de 1913.—G. J. Logan, agente. v29

PAMPA — SE AVISA A LOS CONSIGnatarios de la carga que trae para este puerto el vapor francés "Pampa" de la Société Générale de Transports Maritimes á Vapeur, con procedencia de Génova, Marsella, Valencia, Almería, Dakar y Santos, que deben depositar en poder de los agentes que suscriben, á la cuenta "avería gruesa vapor "Pampa", una cuota provisional de 20 por ciento del valor de la factura, inclusive el flete, de sus respectivas mercaderías, á título de garantía á la avería gruesa de dicho vapor, á consecuencia de las averías sufridas en sus máquinas en la travesía de Santos á Montevideo, de resultas de que tuvo que ser remolcado en interés común hasta este puerto de Buenos Aires. Será indispensable la presentación de los conocimientos y facturas originales á efecto del referido depósito de 20 por ciento, sin cuyo requisito no se pondrá el conforme á los documentos de aduana. Acudir sección Aduana, todos los días hábiles de 10 á 12 m. y de 2 á 4 p. m.—Los agentes: L. Grandval y H. Desplanques, Reconquista 433.—Buenos Aires, Abril 26 de 1913. v8m

## BANCOS Y COMPAÑIAS ANONIMAS

BANCO DE ITALIA Y RIO DE LA PLAta.—Se previene á los señores accionistas que desde la fecha, se procederá al canje de las acciones y certificados integrados en circulación, por los títulos nuevos y al efecto deberán presentarlos en la Oficina de Títulos del mismo Banco. v30

Compañía ITALO-ARGENTINA DE electricidad, (Sociedad Anónima), avisa que la cuarta cuota del 10 ojo en pago de sus acciones deberán abonarse en la oficina de títulos del Banco de Italia y Río de la Plata desde el 20 de Abril hasta el 20 de Mayo, contra presentación del certificado correspondiente. La Administración.

BANCO ALEMAN TRANSATLANTICO.—Oficina principal en Buenos Aires, calle B. Mitre y Reconquista. Sucursales urbanas: núm. 1, Callao esquina Corrientes; número 2, Santa Fe esquina Larrea; número 3, B. de Irigoyen 1568. Sucursales en Rosario de Santa Fe, Tucumán, Mendoza, Uruguay, Chile, Arica, Brasil (San Paulo y Santos), Perú, Bolivia, España.

PAGA

| | |
|---|---|
| Por depósitos en cuenta corriente oro | Sin interés |
| Id papel hasta $ 200.000 m\|n. | 1 % |
| A plazo fijo hasta 20.000 $ oro ó $ 50.000 m\|n., por dos meses | 2 ½ % |
| Por tres meses | 4 % |
| Por seis meses | 4 ½ % |
| En Caja de Ahorros cuando no se retiren dentro de 60 días desde $ 10 á 20.000 | 4 % |

C. Lingenfelder, gerente.


# LA PRENSA

Buenos Aires, Abril 29 de 1913

## EL AMOR AL TERRUÑO

Las provincias argentinas, aun las al parecer menos favorecidas por la naturaleza, poseen elementos de sobra para desenvolver una civilización robusta que, por sí misma, sea un exponente de prosperidad. No hablamos de aquellas más privilegiadas, teatro de una agricultura fácil y poderosa que ha adquirido, á justo título, fama universal: en estos momentos aludimos á las que figuran en el catálogo de las "provincias pobres", cuyo inventario de bienes naturales demuestra capacidad económica para redimirse de ese calificativo.

A cada momento oímos decir que las provincias más lejanas, especialmente, viven abandonadas á su triste suerte, frase penosa que hiere y subleva el sentimiento provinciano. A ellas no alcanza, repítese en tono de amarga queja, la munificencia de la Nación, la cual les llega incompleta, trunca generalmente, á manera de piadosa caridad.

No hemos de rectificar en términos absolutos la recriminación, porque si bien es cierto que aun el tesoro nacional no ha ejercido toda su acción en aquellos escenarios, también lo es que lleva invertidas fuertes sumas en el fomento de su bienestar económico y de su cultura intelectual. La Nación no ha cumplido todavía su programa de progreso; pero justo y necesario es reconocer que el espíritu local ha hecho menos aun por la prosperidad de las provincias. La influencia regional en la vida de la Nación se ha manifestado por las gestiones individuales de los diputados y senadores en el Congreso; pero como pueblos orgánicos y conscientes de sus destinos, las provincias admiten y provocan críticas fundamentales y acerbas de parte de cualquier observador que las estudie en su evolución colectiva.

A esta altura de nuestro raciocinio, nos encontramos frente á frente del tema de estas líneas. El hombre de provincia ó provinciano se caracteriza por un espíritu de localismo que le honra y que es una fuerza, en sus labios vibra, al mismo tiempo que la demanda de beneficios para su región, el reclamo permanente por la nación de todos los que anhelan; pero les falta lo que podríamos llamar el sentimiento y el orgullo de su pueblo, en cuanto no aspira ó no propende á hacerlo figurar en la plenitud de los atributos de su soberanía y de su reputación. Las sugestiones de la política local debilitan en su alma el amor verdadero y fecundo al terruño.

Cierto es que á las provincias les faltan medios de comunicación y los recursos más indispensables para la explotación de sus tierras feraces; pero no es menos cierto que la índole de la política lugareña, personalista y utilitaria las despoja ruinosamente de las condiciones más necesarias que deben reunir los pueblos modernos para disfrutar de las ventajas de la civilización, que se condensan como en una síntesis perfecta en brazos útiles y en capitales, los cuales afluyen espontáneamente atraídos por la justicia garante de los bienes, por la guardia policial garante de las personas y por la alta administración garante de todos los intereses en movimiento en el campo de las actividades sociales.

He ahí lo más sustancial que falta á nuestras provincias, pudiéndose decir que aquellas menos favorecidas por la población y por el crédito, son las que, por razón de su vida pública, inspiran menos confianza en los mercados del dinero, no obstante la fertilidad notoria de sus tierras.

El espíritu provincial se perfeccionará y demostrará todas sus virtudes cuando se ponga al servicio de la causa de la cultura política, basada sobre el decoro de los pueblos: esto es, cuando los hombres de las provincias se preocupen más de la fama de éstas que de la distribución de los cargos públicos. Con toda la fuerza de nuestro patriotismo anhelamos el arraigo de esta evolución de una vez para siempre.

La propaganda infatigable de LA PRENSA en favor de esos ideales es el contingente más valioso que pudiera arrimarse á la civilización de las provincias argentinas. Las notas de más espontánea y vibrante condenación que la crítica política arranca á este diario, son siempre motivadas por los excesos y desbordes del utilitarismo regional, que pone por encima de la dignidad misma de los pueblos, las combinaciones de los círculos á cuyo éxito es inmolada la honra de las instituciones y todo lo que es gobierno orgánico: el ciudadano es suplantado por el postulante á los favores del presupuesto. He ahí el germen de las oligarquías, de los nepotismos y de las plutocracias que labran el desastroso descrédito de las provincias dentro y fuera del país.

El espectáculo que en estos momentos está dando el gobierno de la Rioja, suscita en el espíritu las reflexiones apuntadas. Bajo la firma de un senador de la Nación, acaba de revelarse ante el país que el gobernador de aquella provincia ha propuesto á la agrupación de que es jefe, el reparto amigable y familiar de las posiciones electivas locales y nacionales, dentro de un espacio de tiempo no menor de cuatro años. La distribución comienza por el futuro gobernador, sigue por la legislatura y concluye por las bancas en ambas Cámaras del Congreso, correspondiente á ese Estado hasta el año 16.

Lo primero que se ocurre preguntar es, si La Rioja es una provincia constituida bajo el régimen de las instituciones fundamentales orgánicas de la República Argentina. ¿Y cómo no ha de formularse tal pregunta si el gobernante actual desconoce la existencia de un pueblo soberano que elige sus mandatarios en comicios periódicos, al cual le queden vestigios de vergüenza para simular siquiera la vida exterior de una colectividad formada de hombres libres? ¿Qué confianza puede inspirar la ley garante de los derechos individuales primordiales, concebida y aplicada con ese criterio y sobre todo con ese sentido moral?

El ambiente descompuesto en que se desenvuelve la política nacional, figura entre las causas más sustanciales de la perversión de las ideas del gobierno que acusan hechos como el que comentamos, que desgraciadamente, no son raros en nuestro país. No hace muchos meses que el pueblo de la Nación leyó un contrato celebrado en San Juan, promovido por su gobernante en términos análogos al que se ha intentado en La Rioja malogrado mediante el repudio merecido de la presunta contraparte. Jujuy está intervenida como consecuencia de una trapisonda de la misma estirpe.

Somos humanos al atribuir al ambiente esas deprimentes desviaciones de la conciencia del deber y del decoro político, porque conocemos personalmente á la mayor parte de los hombres que incurren en tamañas culpas. El gobernador de La Rioja, por ejemplo, es un juez federal jubilado que disfrutó durante una larga vida de una reputación honrosa, al favor de la cual fué llevado al gobierno en momentos de descomposición de círculos, y fué llevado como una esperanza. A pesar de todo, helo ahí arrastrando el nombre de su provincia inopinadamente, y en vez de servir de modelo de austeridad, imita y supera á los ejemplares de las relajaciones políticas más abominables de los tiempos pasados y presentes.

El Presidente de la República, debiera tomar nota del episodio riojano, porque él le revela que la política que ha prometido al país ha perdido su prestigio en los ambientes regionales. La prueba más acabada de que no se cree en ella ni se le teme, es que un gobernador que ha contado hasta ahora con su marcado auspicio, suprime toda la vida representativa y toma á su cargo personalmente el reparto de todos los cargos electivos, confiado en que la Nación está á sus espaldas como garante de la ejecución de sus pactos.

La relajación salida de madre reclama una reacción moralizadora condigna por su moral y por su energía. La política oficial riojana pide á gritos un escarmiento ejemplarizador. El pueblo de La Rioja está en el deber de erguirse y lavar la afrenta—ahogando en comicios libres el conato de mercantilismo denunciado por el senador González en cumplimiento de deberes supremos, prestando a su terruño y á la civilización política de la República, un señalado servicio.

El provinciano que aspire al progreso y engrandecimiento de su provincia, debe acreditar que la ama en sus instituciones, lo mismo que en su suelo, en su honra lo mismo que en sus bienes materiales, en todo lo que afecte su fama más que el propio interés individual.

Refiriéndonos al caso que da tema á estas consideraciones patrióticas, sostenemos que el exceso de utilitarismo político denunciado, salva los destinos de La Rioja, por cuanto eso no puede prevalecer una vez llevado al conocimiento de la Nación.

## DIARIO DE UN ESPAÑOL

### UNA MEDITACION DEL ESCORIAL

(Especial para LA PRENSA)

Febrero de 1913.

Interrumpamos un momento la historia política. Los días de carnaval invitan á abandonar la capital y recogerse en el seno sugestivo de un pueblo viejo, donde somos envueltos en emanaciones esenciales que ascienden del pasado y nos traen secretos del corazón de la raza. Tomemos el tren. En hora y cuarto nos hallamos en uno de los lugares más fuertes—espiritualmente más fuertes—de la tierra: El Escorial.

Sigamos nuestro método: el lector, espero, no lo ha olvidado. Hagamos con la crítica del pasado la patria del porvenir. Cultivemos un patriotismo de dolor y de deber, no de fatuidad y fruición.

—

Sobre el paisaje del Escorial el monasterio es solamente la piedra máxima que se destaca entre las moles circundantes por la mayor fijeza y pulimento de sus aristas. En estos días de suavidad invernal hay una hora en que el sol, como una ampolla de oro, se quiebra contra los picachos de la sierra y una luz blanda, colorada de azul, de violeta, de carmín, se derrama por las laderas y por el valle, fundiendo suavemente los perfiles. Entonces, la piedra edificada burla las intenciones del constructor y obedeciendo á un instinto más poderoso, va á confundirse con las canteras materiales.

Mi amigo Alcántara, que tanto sabe de cosas de España, suele decir que como el castellano es el idioma en que se integran los dialectos y lenguas de la periferia hispánica, es la luz de esta Castilla central una esencia quinta de las luces provinciales.

Esta luz castellana es la que poco antes de llegar la noche con lento paso de vaca por el cielo, transfigura El Escorial hasta el punto de parecernos un pedernal gigantesco que espera el choque, la conmoción decisiva, capaz de abrir las venas de fuego que surcan sus entrañas fortísimas. Hosco y silencioso aguarda el paisaje de granito, con su gran piedra lírica en medio, una generación digna de arrancarle la chispa espiritual.

—

¿A quién dedicó Felipe II esta enorme profesión de fe que es, después de San Pedro en Roma, el credo que pesa más sobre la tierra europea? La carta de fundación pone en boca del rey: "El cual monasterio fundamos á dedicación y en nombre del bienaventurado San Lorenzo por la particular devoción que, como dicho es, tenemos á este glorioso santo y en memoria de la merced y victoria que en el día de su festividad, de Dios comenzamos á recibir". Esta merced fué la victoria de San Quintín.

Aquí tenemos una leyenda documentada que es preciso rectificar. San Lorenzo es un santo respetable como todos los santos, pero que á decir verdad, no ha solido intervenir en las operaciones de nuestro pueblo. ¿Será posible que uno de los actos más potentes de nuestra historia, la erección de El Escorial, no haya tenido otra significación que el agradecimiento á un santo transeunte, de escasa realidad española? No nos basta San Lorenzo; soy el primero en admirar aquello de que hallándose bien tostado de un lado, pidió que le volvieran del otro: sin aquel gesto no estaría representado el humorismo entre los mártires. Pero, francamente, la paciencia de San Lorenzo, con ser admirable, no basta para llenar estos inmensos ámbitos.

Es indudable que cuando presentaron varios planos á Felipe II y eligió uno, encontró en él expresada su interpretación de lo divino.

Todos los templos se erigen, claro está, para la mayor gloria de Dios; pero es una idea general y ningún templo duradero se ha elevado jamás á una idea general. El apóstol que vagabundeando por Atenas, creyó leer en el frontis de un templo: "Al Dios desconocido", padeció un grave error: ese hieron no ha existido. La religión no se satisface con un Dios abstracto, con un mero pensamiento: necesita de un Dios concreto, al cual sintamos y experimentemos realmente. De aquí que haya tantas imágenes de Dios como individuos: cada cual, allá en sus íntimos hervores, lo compone con los materiales que encuentra más á mano. El rigoroso dogmatismo católico se limita á exigir que los fieles admitan la definición canónica de Dios, pero deja libre la fantasía de cada uno para que lo imagine y lo sienta á su manera. Refiere Taine que una niña, á quien dijeron que Dios estaba en los cielos, exclamó: "¿En el cielo como los pájaros? Entonces tendrá pico". Esta niña podía ser católica: la definición del catecismo no excluye el pico de Dios.

Mirando en nuestro interior buscamos entre cuanto allí hierve lo que nos parece mejor, y de esto hacemos nuestro Dios. Lo divino es la idealización de las partes mejores del hombre y la religión consiste en el culto que la mitad de cada individuo rinde á su otra mitad, sus porciones íntimas é inertes á las más nerviosas y heróicas.

El Dios de Felipe II, ó lo que es lo mismo, su ideal, tiene en el monasterio un comentario voluminoso. ¿Qué expresa la masa enorme de este edificio? Si todo monumento es un esfuerzo consagrado á la expresión de un ideal, ¿qué ideal se afirma y hieratiza en este fausto sacrificio de esfuerzo?

Si damos vueltas en torno á las larguísimas fachadas de San Lorenzo, lentamente, una vez y otra, habremos realizado un paseo higiénico de algunos kilómetros; se nos habrá despertado un buen apetito, pero, ¡ay! la arquitectura no habrá hecho descender sobre nosotros ninguna fórmula, ninguna emoción que trascienda de la piedra. El monasterio de El Escorial, es un esfuerzo sin nombre, sin dedicatoria, sin trascendencia. Es un esfuerzo enorme que se refleja sobre sí mismo, desdeñando todo lo que fuera de él pueda haber. Satánicamente este esfuerzo se adora y canta á sí propio. Es un esfuerzo consagrado al esfuerzo.

Parece imposible, se ha dicho, emplear igual número de quintales de piedra en la expresión de menos ideas arquitectónicas: la emoción suscitada por este monumento, tiene un origen métrico-decimal, cuantitativo, el vértigo del tamaño. Hay que apreciar su belleza con instrumento de agrimensor.

Ante la imagen del Erektheion, del Parthenon, no ocurre pensar en el esfuerzo de sus constructores: las cándidas ruinas envían bajo el cielo de limpio azul, grandes halos de idealidad estética, política y metafísica, cuya energía es siempre actual. Preocupados en recoger esos efluvios densos que aumentan nuestro peso moral, la cuestión del trabajo consumido en pulir aquellas piedras y en ordenarlas, queda relegada á los eruditos como un hecho totalmente pasado, que sólo interesa al técnico de la historia.

Por el contrario, en este monumento de nuestra soberbia se muestra petrificada un alma toda voluntad, toda esfuerzo, mas exenta de ideas y de sensibilidad. Esta arquitectura es toda querer, acción, ímpetu. Mejor que en parte alguna aprendemos aquí cuál es la sustancia española, cuál es el manantial subterráneo de donde ha salido zorzoteando la historia del pueblo más anormal de Europa. Carlos V, Felipe II, han oído á su pueblo en confesión y la anchísima colectividad les ha dicho en un delirio de franqueza: "Nosotros no entendemos claramente esas preocupaciones universales á cuyo servicio y fomento se dedican otras naciones: no queremos ser sabios, ni ser religiosos; no queremos ser justos y menos que nada nos pide el corazón prudencia. Sólo queremos ser grandes. Un amigo mío, que visitó en Weimar á la hermana de Nietzsche, recabó de su memoria la opinión del pobre genio exaltado, sobre los españoles. La señora Forster-Nietzsche, que había español por haber residido en el Paraguay, recordaba que un día Nietzsche dijo: "¡Los españoles! ¡Los españoles! He ahí hombres que han querido ser demasiado".

Hemos querido imponer, no un ideal de virtud ó de verdad, sino nuestro propio querer. Jamás la grandeza ambicionada se nos ha determinado en forma particular: como nuestro Don Juan, que amaba el amor y no logró amar á ninguna mujer, hemos querido el querer, sin querer jamás ninguna cosa. Somos en la historia un estallido de voluntad, ciega, difusa, brutal. La mole adusta de San Lorenzo expresa nuestra penuria de ideas, nuestra exuberancia de ímpetus, y parodiando la obra del doctor Palacios Rubiós, podríamos definirlo como un tratado del esfuerzo puro.

Cervantes, que como el ciego Homero, veía

"no ció che il volgo viola con gli occhi
ma delle cose l'ombra vaga inmensa"

compuso en su Quijote la crítica del esfuerzo puro. Don Quijote es como Don Juan, un héroe poco inteligente: posee ideas sencillas, tranquilas, retóricas que casi no son ideas, que más bien son párrafos. En su espíritu sólo habrá algún que otro montón de pensamientos rodados como los cantos marinos. La prueba está en que su autor no tuvo nada que ver con la inquisición. Y sin embargo, Don Quijote fué un esforzado; del aluvión de ridiculeces y doloras que componen su vida, sacamos su energía limpia de toda burla. Fué un hombre de corazón: esta era su única realidad, y en torno á ella suscitó un mundo de fantasmas inhábiles. Fué un hombre sin ideal; porque tan burlesco afán como el suyo no merece que se le llame ideal, sino pretexto para que la voluntad se ejercite, el corazón se enardezca y la vanagloria se satisfaga. Los libros de caballerías, su única lectura, continuada, no enseñan ideal alguno, y sólo sirven como incitadores al esfuerzo. Yo siempre he lamentado que en la biblioteca de Don Quijote no se hallaran los "Eroici Furori" de Giordano Bruno, ó algún tratado de matemáticas. Hay quien prefiere á Alonso Quijano el Bueno, otros á Don Quijote. Yo hubiera querido mejor que otra cosa un Alonso Quijano el Sabio. Es cuestión de apetitos.

Esfuerzo puro nos enseña el Escorial, que fué el resorte y la divinidad de nuestra raza. Unos lo concretan en la conquista de la riqueza americana: otros en la imposición del catolicismo groseramente, como nuestros soldados, pesadamente y sin verdadera sabiduría, como nuestros teólogos. En cuanto á Felipe II, nos atestigua este magnífico documento pétreo, que adoró el esfuerzo bajo las especies administrativas. Cuando le presentaron varios planos y eligió uno, había encontrado en él simbolizado el imperialismo administrativo.

—

Pensando estas cosas he aquí que la noche ha matado el paisaje y ha borrado el monumento que un hombre, más tenaz que inteligente, elevara á la administración imperialista. No se distinguen ya unas cosas de otras: apenas si unas sombras más densas intentan precisarse sobre otras sombras más suaves. De los montes baja por cien lugares el rumor de aguas corrientes. Agua de El Escorial, que llega del interior del granito y viene fría y un poco cárdena, como cuadra á la sangre batida en un corazón de piedra.

José Ortega y Gasset

## CONCEJO DELIBERANTE

### LAS SESIONES DE HOY

ASUNTOS A TRATARSE

Los miembros del Concejo Deliberante han sido citados para esta tarde, á fin de realizar dos sesiones, una secreta y otra pública. En la primera será considerado un mensaje reservado, de la Intendencia, el cual se refiere, según parece, á los acuerdos para la designación de asesores técnicos. En la segunda se tratará la renuncia presentada por el señor José Guerrico, del cargo de presidente de la corporación y la orden del día número 5, que contiene los siguientes asuntos:

Juan Dufour: permuta de terreno para ensanche de la calle Dorrego.
—Santiago J. B. Raffo: compra de terreno municipal.
—Nicolasa Boato de Dotti: compra de terreno municipal.
—Aquiles Magnoni: compra de terreno municipal.
—Tomás Giachero: compra de terreno municipal.
—José Bollini: exoneración de derechos de cerco.
—Santiago Funes: compra de terreno municipal.
—David D. Linari: venta de terreno para ochava.
—Juan Paganini: venta de terreno para la apertura de la calle Sadi Carnot.
—Bernardo Grampa: venta de terreno para ensanche de la calle Martín García.
—Félix Altuzarra: venta de terreno para ensanche del arroyo Maldonado.
—Mensaje de la Intendencia, solicitando autorización para acordar una remuneración especial á empleados del registro civil.

Es probable que presida las sesiones el doctor Palacio, vicepresidente primero, quien ha regresado ya de su viaje al Chaco.

## BALANCES FERROVIARIOS

### Ferrocarriles del Sud y Oeste

EL SEGUNDO SEMESTRE DE 1912

Acaba de llegar á nuestras manos el informe de la Compañía del Ferrocarril del Sud, correspondiente al semestre que terminó el 31 de Diciembre de 1912, primero del ejercicio corriente.

Según dicho informe, las entradas brutas alcanzaron á 3.147.130 libras esterlinas, que, comparadas con 2.390.379 libras en el semestre correspondiente del año anterior, dan un aumento de 756.751 libras, ó sea de 31.66 por ciento.

Los gastos de explotación fueron 1.746.958 libras y en 1911 llegaron á 1.322.261 libras, ó sea un aumento de 424.697 libras, ó de 32.12 por ciento.

Los beneficios netos sumaron 1.400.958 libras; en 1911, 1.068.118; aumento: 332.054, equivalente al 31.09 por ciento.

Agregando el sobrante del ejercicio anterior, los intereses del fondo de reserva, de los bonos nacionales de irrigación y los dividendos de otras compañías, etc., y deduciendo las obligaciones del capital por intereses de debentures y de acciones preferidas, así como las cuotas correspondientes al ramal de Brandsen, al ferrocarril de la Costa Sud, al del Central Buenos Aires y á las líneas del Estado del puerto, y el valor del impuesto británico sobre los réditos, quedan beneficios netos castigados, por valor de 1.067.622 libras 18 chelines y 11 peniques.

Sobre esta suma se destinan 663.875 libras al pago de un dividendo interino para el semestre, á razón de 6 por ciento anual; y se pasan al ejercicio siguiente 403.747 libras, 18 chelines y 11 peniques.

Durante el semestre, el promedio de línea abierta al tráfico fué de 3.510 millas, comparadas con 3.343 millas en el período correspondiente anterior.

La proporción entre los gastos de explotación y las entradas brutas fué de 55.51 por ciento, que comparada con la del año anterior representa un aumento de 0.19 por ciento.

El número de pasajeros trasportados alcanzó á 13.313.689, comparados con 12.000.040 en el semestre correspondiente anterior. El aumento ha sido de 1.313.249, ó sean 10.94 por ciento; las entradas correspondientes fueron 912.765 libras, que comparadas con 784.952, del período correspondiente de 1911, arrojan una diferencia de 127.816 libras, ó sea 16.28 por ciento.

Las entradas por encomiendas y equipajes fueron de 200.679 libras, comparadas con 160.932. El aumento fué de 39.747 libras, es decir, de 24.70 por ciento.

Las mercaderías generales trasportadas alcanzaron á 3.607.920 toneladas, comparadas con 2.175.789 toneladas, lo que da un aumento de 1.432.131 toneladas ó de 65.72 por ciento. Las entradas correspondientes aumentaron de 1.072.210 á 1.603.628, ó sea en 521.417, equivalente á 48.18 por ciento.

El número de animales trasportados en el semestre fué de 3.442.242, que comparados con los del semestre correspondiente que fueron 3.446.977, arrojan una disminución de 4.735 ó de 0.14; sin embargo, en las entradas correspondientes hubo aumento, pues alcanzaron en el semestre considerado á 236,696, comparadas con 233.403. Ese aumento fué, pues, de 3.293 libras, ó sea de 1.41 por ciento.

Al presentar este informe observa el directorio que estos aumentos en todas las partidas no son debidos á circunstancias anormalmente favorables, sino simplemente al desarrollo general de la compañía, y prevé que el conjunto del año podrá ser comparado favorablemente con cualquier ejercicio anterior.

En lo que se refiere á las cosechas en los distritos servidos por las líneas de la compañía, el informe del gerente indica que se espera obtener un rendimiento de trigo y de cebada, equivalente al del año anterior, que fué muy satisfactorio; y que en vista de la mayor superficie sembrada de maíz, se espera que el tonelaje de este cereal trasportado, no será inferior al del año anterior, que superó á todos los precedentes, á pesar de que las condiciones del tiempo no fueron favorables á principios de este año.

Entre las causas del aumento de los gastos de explotación, se señala la suma mayor destinada al fondo de renovación, y el encarecimiento del combustible.

Desde el 30 de Junio han sido abiertas al público 89 millas de vías: de Juancho á Vivoratá, de Barrow á Juan E. Barra, y un ramal á las canteras del Tandil. La extensión total de las líneas de la compañía alcanzaba el 31 de Diciembre á 3.574 millas.

En lo que se refiere á los proyectos de fusión con el ferrocarril del Oeste, el director declara que no está todavía en condiciones de hacer ningún anuncio definitivo. La petición al Congreso Nacional, para obtener la autorización necesaria, fué presentada el 26 de Julio pasado, y ya obtuvo la aprobación del Senado. También fué aprobada por la comisión de obras públicas de la Cámara de Diputados; pero la ley no ha sido sancionada, y no podrá serlo hasta que se reuna el Congreso.

Da cuenta en seguida el directorio de la pérdida del vapor carbonero "Sola", con toda su tripulación. Ese buque estaba asegurado. Manifiesta el directorio su profundo sentimiento por la pérdida de tantas vidas.

Da cuenta también de la compra de un nuevo buque llamado "Neuquén", que ya ha sido entregado, y se halla en situación de ser empleado para el trasporte del carbón consumido por la compañía.

Concluye el informe agradeciendo los servicios de la comisión local, del administrador general y del personal de la compañía en general.

El 23 del corriente mes se celebró en Londres una asamblea de los accionistas de la empresa del ferrocarril del Oeste, para discutir el balance de la compañía, correspondiente al primer semestre del actual ejercicio, este terminará el 30 de Junio próximo y las cuentas aprobadas se refieren á las entradas y salidas hasta el 31 de Diciembre de 1912.

Según ese balance, la empresa tuvo en esos seis meses 1.363.573 libras esterlinas de entradas; 787.440 libras esterlinas de entradas; 787.440 libras de beneficio líquido. En igual período de 1911, las entradas alcanzaron á 1.154.182 libras esterlinas; los gastos á 691.017 libras y las ganancias á 463.165 libras esterlinas. De esto se deduce que los beneficios del semestre de 1912 suman 113.000 libras esterlinas más que en el mismo de 1911.

El directorio acordó distribuir un dividendo provisional equivalente á 6 por ciento al año.

## FESTEJOS PATRIOTICOS

### CENTENARIO DEL HIMNO

SU CONMEMORACION EN LAS ESCUELAS

Desfile cívico del 24 de Mayo

El Consejo Nacional de Educación aprobó el programa de acuerdo con el cual las escuelas normales y primarias que se hallan bajo su dependencia han de conmemorar en los días 10 y 11 del mes entrante, el centenario del Himno.

El día 10, en todas las escuelas y en los dos turnos, se darán lecciones especiales y explicativas acerca del Himno Nacional, el cual deberá ser cantado por los alumnos. A éstos se les obsequiará con tarjetas postales conmemorativas del centenario y facsímiles del primer ejemplar de la canción patria.

El día 11 á las 10 de la mañana el Himno Nacional y el saludo á la bandera, serán coreados por las escuelas que oportunamente van á ser designadas para que concurran á la plaza Rodríguez Peña, con ese fin. A esta ceremonia pública han sido invitadas las altas autoridades nacionales y municipales. Hará uso de la palabra, en dicho acto, en representación del consejo, el vocal del mismo, doctor Carlos Ibarguren.

Los consejos escolares de distrito determinarán los lugares en que las demás escuelas de su jurisdicción, que no concurran á la plaza Rodríguez Peña, celebrarán el acto conmemorativo, ya sea en los locales de las respectivas escuelas, ya concentrándolas en parajes públicos, debiendo estas ceremonias realizarse todas de acuerdo con el programa siguiente:

Canto del Himno Nacional por los alumnos; alocución patriótica por la persona que designe el consejo de distrito, y entonación del saludo á la bandera.

Como homenaje al autor del Himno, el consejo nacional ha resuelto también designar á la escuela normal número 6, situada en la calle Güemes 3859 y que dirige la señorita Juana Caso, con el nombre de Vicente López y Planes.

En cuanto á las escuelas normales de provincias y territorios, las inspecciones respectivas deberán disponer lo necesario para que en ellas sea celebrado el centenario con actos semejantes á los que se efectuarán en la capital y de acuerdo con los elementos de que ellas dispongan.

Continúan con actividad los preparativos para el desfile cívico organizado bajo los auspicios de la Junta Patriótica Argentina y con el concurso de algunos círculos sociales y estudiantiles. Dicho desfile se realizará por las principales calles de la metrópoli el 24 del mes de Mayo próximo.

Este número importante en el programa de festejos preparado para honrar el 103° aniversario de la Revolución se integrará con la serie de conferencias alusivas á pronunciarse en las plazas públicas, en la mañana del 25, por un grupo de oradores que designará la misma institución.

Continúan asimismo con todo éxito, las tareas que tienen á su cargo las comisiones de propaganda, para gestionar la cooperación de las autoridades nacionales y municipales. Con este objeto, una de aquéllas se apersonará esta tarde al Presidente de la República y le solicitará sea declarado feriado el día 24 de Mayo, á fin de que todos los empleados públicos puedan concurrir á la manifestación.

Se gestionará también del jefe de policía que la banda lisa del escuadrón de seguridad forme en el desfile, como asimismo que dicho funcionario se haga representar en dicho acto por una delegación de empleados superiores.

Se han recibido numerosas adhesiones, entre las que figura la Comisión Nacional de la Juventud, que designará sus delegados para que la representen en la manifestación proyectada.

## PARA LA ESTACION INVERNAL

### Habilitación de coches cerrados

Aprobó ayer la Intendencia Municipal la reglamentación propuesta por la dirección general de tráfico para un nuevo servicio de coches de alquiler cerrados, que serán habilitados este año.

Estos coches serán indistintamente á tracción á sangre ó con motores, y para ellos regirán, en un todo, las disposiciones de la ordenanza general de tráfico.

Adoptarán los taxímetros aprobados por la Intendencia y no será alterada la tarifa actual, ni en lo que se refiere á los servicios á las diversas secciones en que se ha dividido la ciudad, ni en el suplemento que corresponde á los bultos que se depositan en el pescante.

A la dirección general de tráfico se le ordenó que determine el número de vehículos de esta naturaleza, que puedan estacionarse en las plazas, paseos y demás sitios públicos de la ciudad.

## PROTECCION AL EMPLEADO MUNICIPAL

### Proyecto de ordenanza

El concejal doctor Sylla Monsegur someterá hoy á la consideración del Concejo Deliberante un proyecto, por el cual se crea un fondo de protección, destinado á acordar subsidios de 100 pesos anuales á los empleados y obreros de la Municipalidad que gocen sueldos menores de 150 pesos mensuales.

El principal fin de esos subsidios será el de coadyuvar á que puedan los empleados educar á sus hijos, lo que hoy quizás muchos no pueden hacer como quisieran, debido á lo exiguo de los emolumentos que perciben.

En dicho proyecto se establece lo siguiente:

Los empleados ú obreros municipales, hombres ó mujeres, casados ó viudos, figuren ó no en el presupuesto municipal, cuyo sueldo ó salario no exceda de 150 pesos moneda nacional mensuales, recibirán un suplemento de 100 pesos al año por cada uno de sus hijos legítimos ó reconocidos que estén á su cargo, á partir del tercer hijo, siempre que sea mayor de seis y menor de 12 años y compruebe que cursa sus estudios en las escuelas comunes.

Si el padre y la madre fueren los dos empleados en obras municipales, únicamente percibirán un solo subsidio.

Para todos los empleos que no se requieran aptitudes ni conocimientos especiales, los aspirantes, casados ó viudos, padres ó madres de varios hijos legítimos ó reconocidos, serán preferidos, teniéndose en cuenta el número de ellos.

Para que el empleado ó obrero municipal pueda participar de los beneficios de la ordenanza, además de lo establecido en los párrafos anteriores, deberán tener un año de servicio por lo menos, en la administración.

En los presupuestos anuales figurará una partida para responder al cumplimiento de la ordenanza, cuyo monto será fijado por la Intendencia.

La ordenanza entrará en vigor el 1° de Enero de 1914, debiendo la Intendencia proceder con la anticipación debida á la apertura de un registro, en el que se inscribirán los empleados ú obreros que pudieran beneficiarse de los beneficios de la ordenanza, previos los justificativos correspondientes.

## ESPECIFICOS Y PERFUMES

### Su decreto reglamentario

La Sociedad Nacional de Farmacia solicitó al gobierno nacional la suspensión ó modificación del artículo 17 del decreto reglamentario de la ley 8930, sobre específicos y perfumes, que impone la obligación de diferenciar en el color los valores fiscales para artículos importados, de los destinados á artículos de producción nacional.

El Poder Ejecutivo, después de considerar dicho pedido, expidió un decreto, en el cual considera que al adoptarse como signo de diferenciación, en vez de los colores, las letras A y B, como propuso la administración de impuestos internos, se satisfaría la demanda de la sociedad peticionante y se mantendría, al mismo tiempo, asegurado el propósito fiscal que inspiró la disposición, cuya reforma es solicitada.

Por tales fundamentos establece el decreto la sustitución del segundo párrafo del artículo 29 del decreto reglamentario de referencia, por el siguiente:

Los valores fiscales destinados á específicos medicinales, serán diferentes de los destinados á aguas minerales y los que deban aplicarse á los productos importados se diferenciarán, de los que se apliquen á artículos de fabricación nacional, en que llevarán impresa los unos una letra A y los otros una B.

La administración de impuestos internos hará efectiva esta disposición tan pronto como agote los valores ya impresos por la casa de moneda, de acuerdo con la cláusula modificada.

## SOCIEDAD RURAL ARGENTINA

### La exposición de yeguarizos

CONCURSOS HIPICOS

Ayer permaneció abierta al público y lo estará también hoy, la exposición de yeguarizos organizada por la Sociedad Rural Argentina, en su local de Palermo.

Un público relativamente numeroso recorrió los pabellones y examinó los ejemplares en exhibición, especialmente los premiados.

En este concurso se exhiben ejemplares bastante buenos; pero es de sentir que varias cabañas especialistas en la cría de equinos no hayan podido participar por diversas causas. El conjunto no es numeroso, y pudo ser mejor, pues la cría de yeguarizos en la República está lo suficientemente adelantada para poder exigirle la presentación de ejemplares notables en cualquier concurso de esta índole.

EQUINOS DE LA REMONTA

En la tarde de hoy, á las 2, la comisión designada por el Jockey Club hará entrega al Ministerio de Guerra de los equinos destinados á la remonta del ejército nacional, adquiridos en el concurso celebrado días pasados.

ADJUDICACION DE PREMIOS

Ayer, el jurado de la exposición de yeguarizos de la Sociedad Rural Argentina terminó su cometido y adjudicó los tres grandes premios "conjunto", en la siguiente forma:

Gran premio Conjunto, consistente en medalla de plata dorada para el expositor del mejor conjunto de tres animales para silla, de las categorías 1a. y 2a.

Este premio fué adjudicado á la Estancia y Colonias Curamalán, de Coronel Suárez, por estos tres productos:

"General", caballo de carrera, colorado, nacido el 10 de Enero de 1910; padre, Lucero, puro de carrera; madre, Cleveland, pura, alzada 1.54.

Comandante, caballo de carrera, zaino, nacido en 1909; padre, Lucero, puro de carrera; madre, Cleveland, pura, alzada 1.51 arriba.

Mayor, caballo de carrera, alazán, nacido en 1909; padre, Lucero, puro de carrera; madre, Cleveland, pura, alzada 1.51 arriba.

Gran premio Conjunto, medalla de plata dorada para el expositor del mejor conjunto de seis animales para tiro liviano. Adjudicado á Samuel B. Hale, Compañía Ltda., estancia Yatay, por los seis ejemplares siguientes:

Annie G., yegua, R. P. 524, S. B. A. 0591, Hackney, zaina, nacida el 8 de Septiembre de 1909; padre, Grand Cadet 17; madre, Annie B. S. B. A. 0123, alzada 1.56.

Panamas Maro, yegua Hackney, colorada, nacida en 1909; padre, Boatswain 159; madre, Aldthorpe Panamá, alzada 1.57 1|2.

Cadet's C., caballo Hackney, colorado, nacido en 1909; padre, Grand Cadet 17; madre, Annie C. S. B. A. 0122, alzada 1.60.

37, yegua S. B. A. 0592, Hackney, colorada, nacida el 15 de Octubre de 1909; padre, Grand Cadet 17; madre, núm. 37, S. B. A. 0117, alzada 1.60.

Exports A., padrillo Hackney, rosillo colorado, nacido en 1909; padre, Grand Cadet 17; madre, núm. 1, S. B. A. 0106, alzada 1.59.

Vigorous Cadet, caballo, R. P. 4, S. B. A. 370, Hackney, colorado malacara, nacido el 15 de Noviembre de 1909; padre, Grand Cadet 17; madre, Gartons Feroy, S. B. A. 0530, alzada 1.53 1|2.

Gran premio Conjunto, medalla de plata dorada al expositor del mejor conjunto de seis animales de tiro pesado. Fué adjudicado á la Estancia y Colonias Curamalán, de Coronel Suárez, por el conjunto de los seis ejemplares siguientes:

R. P. número 1, caballo Shire, manso de abajo, nacido en 1910; padre, puro; madre, pura por cruza.

R. P. núm. 2, caballo Shire, manso de abajo, nacido en 1910; padre, puro; madre, pura por cruza.

R. P. núm. 3, caballo Shire, manso de abajo, nacido en 1910; padre, puro; madre, pura por cruza.

R. P. núm. 4, caballo Shire, manso de abajo, nacido en 1910; padre, puro; madre, pura por cruza.

R. P. núm. 5, caballo Shire, manso de abajo, nacido en 1910; padre, puro; madre, pura por cruza.

R. P. núm. 6, caballo Shire, manso de abajo, nacido en 1910; padre, puro; madre, pura por cruza.

COMIENZO DE LAS VENTAS

Mañana á las 9 a. m. comenzarán las ventas de los yeguarizos, en este orden:

Estancia y Colonias Curamalán, lotes 8, 14, 15, 44 y 13; Samuel B. Hale y compañía, 22, 23, 24, 25, 50 y 59; Francisco Boyé, 2, 3 y 42; Tomás de Anchorena, 26, 27, 28, 29, 30, 31, 32, 33, 34, 35, 40, 41, 38, 39, 51, 52, 64, 36, 37 y 65; Domingo, Pablo y Adolfo Olivera, 53, 61, 1, 57, 62, 16, 17, 18, 19, 20, 45, 46, 47, 48, 54, 55, 56, 58, 60 y 63; Duggan hermanos 7, 6 y 45; Federico Bunge, 43; Pablo Hasperg, 9; Arturo Podestá, 21; Romualdo M. Guerdes, 49; Estancia y Colonias Curamalán, 73 al 78; Municipalidad de la Capital, 69, 80, 68, 79, 67 y 70; Juan J. Rodríguez, 66; Domingo, Pablo y Adolfo Olivera, 71 y 72.

CONCURSOS HIPICOS

Mañana á las 2 de la tarde, en la pista de la Sociedad Rural, serán disputados los siguientes concursos hípicos:

Presentación de caballos de silla.—Para todo caballo presentado por caballeros, señoras ó señoritas (familias de socios).—Premio único, 500 pesos.

Concurso de atalajes, carruajes de lujo.—Para todo carruaje á uno ó dos caballos presentados por caballeros.—Premio al conjunto: primer premio, $ 400; segundo premio, 300 pesos.

Para todo carruaje de propiedad particular, de uno ó dos caballos, presentado por cocheros. Premio al conjunto: primer premio, $ 400; segundo premio, $ 200.

Para todo carruaje á cuatro caballos, presentado por caballeros ó cocheros. Premio al conjunto: premio único, $ 1.000.

Para todo carruaje de ramilla. Premio al conjunto: primer premio, $ [illegible] y diploma para la casa; segundo premio, $ 200 y diploma.

# LO QUE PIDE EL COMERCIO

## Notas sobre el congreso de Mendoza

IV

### EL RETARDO EN EL TRASPORTE

He aquí uno de los puntos que más embargaron la atención de los delegados á cuyo cargo corrían todos los problemas referentes á los trasportes de mercaderías.

¿Cuál ha de ser el monto de la indemnización que han de abonar los ferrocarriles al comercio en caso de retardo?

Sobre la interpretación de la demora existen en los tribunales sentencias contradictorias, á las cuales ha dado lugar la confusa redacción del artículo 188 del Código de Comercio.

Precisemos los términos del problema.

Según el artículo 187 del Código de Comercio, los ferrocarriles deben realizar el trasporte de mercaderías en un término que no exceda de una hora por cada diez kilómetros, á contar desde las doce de la noche del día del recibo de la carga. Acuérdase además á los ferrocarriles 24 horas por cada empalme con otras líneas que cruce la carga; otras 24 horas cuando haya trasbordo, y, por último 48 horas para la entrega. Como puede notarse, no se exige gran celeridad en el tráfico, pues diez kilómetros por hora viene á ser muy poco más que el paso de una mediana cabalgadura.

El artículo 188, origen de la disputa entre el comercio y las empresas ferroviarias, dice que en caso de retardo en la ejecución del trasporte por más tiempo del establecido en el artículo anterior, perderá el porteador una parte del precio del trasporte, proporcionada á la duración del retardo y el precio completo del trasporte si el retardo durase doble del tiempo del establecido para la ejecución del mismo, además de la obligación de resarcir el mayor daño que se probase haber recibido por la expresada causa.

El artículo, en su espíritu, parece bastante claro, aunque en su letra no lo sea tanto. La indemnización comienza desde el instante en que se produce el retardo, subiendo progresivamente hasta que este retardo sea tanto como el tiempo establecido para la ejecución total del trasporte, en cuyo caso el importe de éste será totalmente perdido para la empresa.

Así se ha interpretado en algunas sentencias; pero en otras se ha juzgado el punto de distinto modo. Y hasta se ha dado el caso de que una misma Cámara de Justicia produzca sobre el mismo problema dos sentencias contradictorias.

Mientras unos tribunales han fallado que la pérdida completa del precio del trasporte se produce una vez que la demora ha alcanzado igual duración que la fijada como máximo para su verificación, otros han resuelto que es necesario que la demora dure doble del tiempo de aquel en que el trasporte debió verificarse.

Pongamos un ejemplo. Determinada carga debe verificarse en cinco días. Tarda diez. ¿Corresponde en tal caso, según el artículo 188 del Código, perder el total del flete? El comercio dice "sí"; las empresas dicen "no", y entre los abogados, unos dicen "no" y otros "sí".

Las empresas afirman que para perder la totalidad del trasporte es necesario que el retardo sea el doble del tiempo establecido para la ejecución del mismo; es decir, diez días en lugar de cinco. De manera, pues, que según las empresas, para perder la totalidad del trasporte es necesario que la carga cuyo traslado debió verificarse en cinco días haya tardado quince.

Toda la confusión proviene de que el artículo 188 del Código, al referirse al retardo, emplea la palabra "doble" en vez de decir "otro tanto".

Pero bien claro está el espíritu del artículo al determinar que pasando del tiempo establecido, las empresas perderán la parte correspondiente proporcionada al retardo.

La interpretación que se aspira sirva para sentar jurisprudencia, constituye una verdadera paradoja. Si un trasporte que debe verificarse en cinco días, tarda seis, la empresa pierde la quinta parte del flete, correspondiente al día de retardo; pero si tarda catorce no pierde nada. Esto es evidentemente absurdo.

La sección trasportes del congreso de Mendoza, aprobó la proposición del señor A. Martín Jiménez, para pedir á los poderes públicos que dicho artículo del Código de Comercio sea aclarado en esta forma:

"En caso de retardo en la ejecución del trasporte por más tiempo del establecido en el artículo anterior, perderá el porteador una parte del precio del trasporte, proporcionada á la duración del retardo y el precio completo del trasporte si durase doble del tiempo establecido para su ejecución, además de la obligación de resarcir el mayor daño que se probase haber recibido por la expresada causa."

La palabra "doble" se aplica aquí al tiempo convenido para el trasporte, y no al "retardo", con lo cual la redacción resulta perfectamente clara.

En el curso de las discusiones sobre este punto, la delegación del Centro Comercial de Salta, aludiendo al ferrocarril Central Norte, dijo lo siguiente: "Por lo que se refiere á esta línea, cualquiera sea el término que para el trasporte le acuerde la ley, nunca le será suficiente para ejecutarlo. Tan grande es el desquicio de su administración que es muy común recibir las cargas procedentes del Retiro, á 1.492 kilómetros de distancia, antes que las mercaderías cargadas en la misma fecha, á 25 kilómetros de distancia. Y repítese hasta el cansancio el caso de que vagones procedentes de la misma línea, recorriendo doscientos ó trescientos kilómetros, tarden un mes y medio en llegar á su destino."

Salta tiene ferrocarril, si tal nombre merece el Central Norte; pero, en realidad, la condición del tráfico en aquella sufrida provincia ha variado poco de la época en que sus medios de locomoción eran la carreta y la mula.

¿No es posible, no tiene la dirección de ferrocarriles algún medio para mejorar las condiciones del tráfico en aquella comarca?

En tales circunstancias es difícil que allí puedan desenvolverse con vigor el comercio y las explotaciones agrarias, pues además de la enorme carestía de los trasportes, de que ya nos ocupamos el otro día, resulta que éstos se verifican en unas condiciones verdaderamente deplorables.

# ENTRE BUENOS AIRES Y MONTEVIDEO

## Nuevo servicio de vapores

La Compañía Hamburgo Sudamericana, que hasta ahora efectuaba un servicio entre Hamburgo y este puerto, ha resuelto establecer otro entre este puerto y Montevideo.

La inauguración de estos viajes tendrá lugar probablemente en Noviembre del corriente año, con los vapores "Cabo Corrientes" y "Cabo Santa María", en construcción en los astilleros de Inglis, en Glasgow, y los cuales estarán listos en el mes de Septiembre próximo.

Estos vapores de 330 pies de largo, movidos á ruedas con máquinas á cuádruple expansión, desarrollarán una velocidad de 16 millas y estarán dotados de todas las comodidades y confort, como los mejores trasatlánticos. Podrán trasportar 250 pasajeros de primera y 250 de tercera.

Las salidas se efectuarán á las 10.30 p. m. de ambos puertos, y en los meses de mayor tráfico de pasajeros, Diciembre, Enero y Febrero, los referidos vapores harán viajes tres veces por semana, saliendo á las 11 p. m., para llegar á [illegible]

# DELEGACION DE LA CAMARA DE COMERCIO DE BOSTON

## Próxima visita á la Argentina

### ITINERARIO Y FINES DE LA EXCURSION

En su oportunidad, dimos noticia de la resolución tomada por la Cámara de Comercio de Boston de enviar una delegación especial, á efectuar una gira de información y reconocimientos por los diversos países de la parte Sur del hemisferio occidental.

La idea que se pone en práctica con la salida de un vapor, fletado especialmente, que partió del puerto de Boston, Massachusetts, el jueves 24 de Abril, se concibió hace varios años, cuando una delegación oficial de esta misma organización comercial llevó á cabo un viaje por la Europa continental y la Gran Bretaña, poco tiempo antes de convocarse en Boston el Congreso Internacional de Cámaras de Comercio del mundo, verificado en los meses de Septiembre y Octubre del año pasado.

Esta excursión ha suscitado interés enorme en todas partes de los Estados Unidos de Norte América.

Un sinnúmero de artículos de fondo de la prensa de los Estados Unidos fueron dedicados al asunto, encomiando el espíritu que dió inspiración á tal empresa.

El gobierno mismo de los Estados Unidos no ha vacilado en manifestar un profundísimo interés en la excursión, de modo que los funcionarios, tanto del gobierno que acaba de expirar como del nuevo, prestaron una cooperación de las más cordiales á los representantes de la Cámara de Comercio. Se acordó una acogida excelente á un grupo, especialmente nombrado, de la delegación, el que hace poco visitó el capitolio nacional en Wáshington, por el presidente Wilson, el secretario de Estado Bryan y otros altos funcionarios del gobierno.

A los representantes de la Cámara les manifestó el presidente Wilson que pronto consultaría con el secretario de Estado, señor Bryan, sobre la conveniencia de nombrar un representante oficial del departamento de Estado, para que acompañara á la delegación.

El secretario de Estado de los Estados Unidos, que ha viajado recientemente por buen número de países del continente sudamericano, ha manifestado especial interés en el éxito de este viaje.

Se atribuye á los hombres de gobierno de los Estados Unidos, la creencia de que ya no se debe perder tiempo para que las relaciones actuales de amistad se hagan más íntimas y más estrechas por un contacto personal más extenso.

A los representantes de la Cámara de Comercio de Boston, durante su visita en Wáshington, se les otorgó entrevistas con diferentes miembros del cuerpo diplomático, entre los cuales figuraron los siguientes diplomáticos: don Domicio da Gama, embajador del Brasil, doctor Rómulo Naón, ministro de la República Argentina, don Ignacio Calderón, ministro de Bolivia; don Eduardo Suárez, ministro de Chile; don Federico A. Pezet, ministro del Perú; doctor Carlos María de Pena, ministro del Uruguay, y el señor Lefèvre, secretario de la legación de Panamá. La acogida hecha á los representantes de la Cámara por dichos dignatarios, fué de las más cordiales, expresándose gran interés en el viaje y su objeto.

El itinerario del viaje, quedó determinado así:

Salida de Boston, el 24 de Abril; llegada á Colón, el 2 de Mayo, prosiguiendo de aquí á Ancón, Panamá, el mismo día.

Después de tres días invertidos en examinar el canal de Panamá, los excursionistas continuarán el viaje, deteniéndose en un puerto colombiano, si así lo permite el plan de escala del vapor.

Se llegará al Callao, Perú, el día 12 de Mayo, de donde se tomará el tren para Lima. Se llegará á Mollendo, Perú, el día 18 de Mayo, de donde los excursionistas proseguirán á Arequipa, para permanecer allí hasta el día 20 de Mayo. Se llegará á La Paz, Bolivia, el 21 de Mayo, y á Arica, Chile, el 29 del mismo mes. La delegación visitará Iquique y Antofagasta, Chile, los días 29 y 30 del mismo mes. Llegada á Coquimbo, Chile, el 1º de Junio y á Valparaíso el día siguiente. Según el plan de viaje, partirá la delegación con dirección á Santiago, el 5 de Junio, donde los excursionistas permanecerán hasta el día 9, para cruzar la cordillera por el trasandino y llegar á Mendoza, el día 10 de Junio. La permanencia en Buenos Aires, de seis días, comprenderá una excursión en el río de la Plata, aguas arriba hasta Rosario. Se llegará á Montevideo el 18 de Junio; á Santos y Sao Paulo el 24 de Junio; á Río de Janeiro, el 28 de Junio. Abandonará la delegación este último punto el día 3 de Julio, y visitará Bahía.

Los excursionistas saldrán de Bahía el día 8 de Julio, deteniéndose en puerto España, Trinidad, Bridgetown, Barbada y regresará á Boston poco más ó menos el 23 de Julio, después de tres meses.

La delegación de la Cámara de Comercio de Boston está constituída, no sólo de ciudadanos de la Nueva Inglaterra de la más alta categoría comercial é industrial, sino también de eminentes pedagogos, tales como el profesor J. D. M. Ford, jefe de la sección de lenguas romances de la Universidad de Harvard, Cambridge, Massachusetts y otro miembro de la Facultad de Harvard; el profesor Alfred L. Smith de Dartmouth College, Hanover, New Hampshire, y el profesor G. H. Blakeslee de la Universidad Clark, Worcester Massachusetts.

Los pedagogos de los Estados Unidos, piensan que en varios de los países que han de visitarse, existen ya Universidades florecientes, y creen por eso de interés particular la participación de representantes del mundo universitario en este viaje.

La ciudad de Boston quedará representada oficialmente durante parte de la excursión por su alcalde, el señor John Francis Fitzgerald, participando también en la excursión el señor James Logan, alcalde que fué de la ciudad de Worcester, Massachusetts.

La Cámara de Comercio de Boston es el cuerpo y organización comercial más grande que existe. Cuenta con casi cinco mil miembros que están estrechamente relacionados con todo ramo de actividad comercial y profesional de la Nueva Inglaterra, cuyo foco comercial é industrial y puerto de entrada y salida por excelencia es la ciudad de Boston, es región industrial y manufacturera, consumidora en grande escala de materias primas.

Uno de los objetos primordiales de este viaje, es el estudiar de cerca los productos de los países que se visitarán é idear nuevos métodos de trasporte de las mismas materias primas desde esos países á la Nueva Inglaterra.

Se estudian ya planes de nuevas líneas de vapores para el servicio entre la Nueva Inglaterra y los varios países de la América meridional y para aprovechar la apertura del canal de Panamá.

Los fines de la excursión, además del deseo de entablar y ensanchar relaciones de amistad personal con los habitantes de los países visitados, será, como hemos dicho, el obtener informes detallados sobre los recursos y las industrias de tales países, una apreciación íntima y correcta del modo de pensar y los métodos de hacer negocios de la gente de Sud América; el estudio de cuantas oportunidades haya para aumentar el comercio entre dichos países y la Nueva-Inglaterra, región ésta extensísima y sumamente próspera de los Estados Unidos, adonde se importan todos los años cantidades importantísimas de materias primas, indispensables para alimentar sus fábricas.

UNA PARTE DE LOS DELEGADOS DE LA CAMARA DE COMERCIO DE BOSTON, QUE NOS VISITARAN PROXIMAMENTE

# DEPOSITOS DE LA ZONA PORTUARIA

## Informe de la dirección de hidráulicas

Con motivo de las denuncias formuladas por este diario, acerca de las deficiencias que existen en los depósitos fiscales del puerto de la capital, la dirección del puerto, como se recordará, pasó una nota al Ministerio de Hacienda, en la cual manifestó que dichos depósitos habían sido construídos bajo la exclusiva jurisdicción del Ministerio de Obras Públicas. En vista de estos fundamentos, el departamento de Hacienda pasó el expediente respectivo al de Obras Públicas, cuya dirección de obras hidráulicas se expidió ayer en un extenso informe, con consideraciones sobre las denuncias formuladas.

La dirección de obras hidráulicas hace suyo el informe de la inspección de las obras complementarias del puerto de la capital, repartición que intervino directamente en la parte técnica de los depósitos de referencia, construídos por la empresa Philipp Holzmann y Cía. Dicha repartición, como decimos, vigiló la construcción de esos locales y en la actualidad manifiesta, que los cargos que se formulan en las publicaciones de este diario, se refieren á pequeños detalles de construcción, comunes á toda obra cualquiera, y con más razón en obras del valor de más de 7.000.000 de pesos, como las de que se trata, pequeños defectos que han sido subsanados, dice, gradualmente.

# SOCIEDAD BELGA DE SOCORROS MUTUOS

## SU REORGANIZACION

La antigua Sociedad Belga de Socorros Mutuos ha sido reorganizada sobre bases sólidas, últimamente, con el fin de prestar á la colectividad belga, que rápidamente se acrecienta en esta capital, servicios análogos á los que otorgan las mejores instituciones similares con que cuentan otras colonias extranjeras.

En una de las últimas reuniones efectuadas por el directorio de dicha sociedad, fueron reformados los estatutos, de acuerdo con ciertas disposiciones de las leyes argentinas y con especial objeto de obtener para la sociedad la personería jurídica.

De conformidad con los nuevos estatutos, se confieren á los afiliados á la Sociedad Belga de Socorros Mutuos, franquicias que, á no dudarlo, mejorarán la situación de muchos, pues entre otras facilidades, figuran la de asistencia médica, á cargo de veinte facultativos, gran parte de ellos especialistas, y la de comprar remedios y sustancias medicinales en general, á precios reducidos, en determinadas farmacias.

El local de la asociación, así reorganizada, está instalado en la calle Venezuela 634, en donde un gerente atiende todo pedido de informaciones, desde las 8 de la mañana hasta las 5 de la tarde.

# VOLACION MILITAR

## Las pruebas de ayer

En la escuela militar de volación, ayer de mañana y tarde, el director técnico, ingeniero Alberto R. Mascias, realizó varios vuelos en el biplano Farman, de tipo militar, en compañía de los alumnos adscriptos á la misma.

Los vuelos de la mañana se hicieron en momentos en que reinaba una densa niebla, con el fin de que los oficiales se acostumbren á realizar salidas en esas condiciones.

En todos los vuelos que ayer hizo Mascias, entregó á los alumnos la dirección del biplano, con el fin de que lo guiaran bajo su vigilancia. En estas lecciones prácticas, los alumnos se desempeñaron en buena forma, especialmente en los aterrizajes, que es en lo que más insiste el instructor, para que los oficiales adquieran gran práctica en esa maniobra, siempre peligrosa.

En la misma escuela, el piloto teniente Alfredo S. Agneta, hizo un vuelo de 31 minutos, en el monoplano Blériot de 50 HP. En esta salida, el teniente Agneta se mantuvo en el aire con su aparato por sobre los campos vecinos á El Palomar, á una altura que varió de 100 á 400 metros.

—Si las condiciones atmosféricas de hoy son favorables para realizar ascensiones, del parque de Belgrano saldrán uno ó dos globos, tripulados por alumnos de la escuela de volación militar.

# PRESUPUESTO DEL MINISTERIO DEL INTERIOR

## El sueldo de los agentes de policía

Informamos días pasados que se había dado comienzo en el Ministerio del Interior á la preparación del anexo de presupuesto para 1914, el que sería presentado al titular de Hacienda con un aumento aproximado, con respecto al del año en curso, de cinco millones de pesos.

Uno de los renglones que se propondrán con aumento, es el de la policía de la capital. Comprenderá el del sueldo de los agentes, de 100 á 120 pesos, y de su número en 500 plazas, porque las exigencias del servicio, con la creación de las últimas comisarías y la ampliación edilicia, demandan mayor personal.

Respecto al anexo del citado departamento, ha conversado ya el Ministro del Interior con su colega de Hacienda, y si bien el punto no ha quedado resuelto especialmente, sabemos que el deseo del primero encontrará buena disposición en el doctor Piñero.

# EL HOSPITAL CARLOS DURAND

## SU HABILITACION

Desde ayer, la población de Buenos Aires cuenta con un nuevo establecimiento para sus servicios de sanidad y especialmente de cirugía: el hospital Carlos Durand.

Habilitado sin ceremonias y sólo por la iniciación del trabajo, la nueva casa hospitalaria, con amplios pabellones, jardines espaciosos y dependencias construídas y amuebladas al más puro y moderno estilo, todo para hombres únicamente, ya que así lo dispuso el señor Durand al dejar el legado para esa obra, viene muy oportunamente á llenar una necesidad apremiante.

Como se sabe, dirige el hospital Durand, el doctor Pascual Palma, á quien, por ser su especialidad la cirugía, se le ha encomendado la atención de la sala habilitada para ese objeto. Secundan al doctor Palma, en calidad de médicos internos, jefes de servicios y de salas, los doctores Mariano R. Castex y José María Escalier. Y como resultado de los correspondientes concursos realizados en la Asistencia Pública, los doctores Luis M. Briosso y Angel G. Gallo, integrarán el cuerpo médico del Durand, como jefes del servicio permanente.

Nada se sabe con respecto á la inauguración oficial del establecimiento; pues aparte de que tales ceremonias son casi innecesarias, es conveniente observar primero la marcha de la casa, medir sus cualidades y sus defectos, para conocer bien aquéllas y corregir de inmediato éstos.

Con la habilitación del hospital Durand, agrega Buenos Aires 250 camas á sus servicios y también nuevos consultorios externos y sitios de vacunación.

# DIRECCION DE TRAFICO

## La memoria de 1912

El director general de tráfico público, señor Pavlovsky, remitirá mañana á la Intendencia la memoria de esa repartición, correspondiente al año próximo pasado.

No se trata de un simple trabajo de estadística, con anotaciones poco más ó menos amplias, sino de un estudio completo de todo lo relativo á tránsito en la capital, con observaciones é indicaciones precisas sobre todas, y cada una de las causas que impiden que la circulación sea hoy lo que debiera ser.

El señor Pavlovsky se ocupa en la memoria de los siguientes puntos:

Aumento del tránsito, normalización, traslado de comercios mayoristas, operaciones de carga y descarga, reducción del tamaño de los vehículos de carga, descentralización de las vías de tranvía, descentralización de establecimientos públicos y creación de paseos en diversos lugares de la ciudad, avenidas, subterráneo, regularidad en la circulación, reglamentaciones parciales de tráfico, estacionamiento de coches y automóviles, pasos á nivel, ampliación de la "mano", restricciones á la circulación de vehículos de carga, patentes, hipódromos, teléfonos para el servicio de vigilancia y otros asuntos.

Sobre todos estos puntos, el director de tráfico hace consideraciones detalladas y aconseja las mejoras que á su juicio es necesario introducir en todo aquéllo que tiene atingencia con el tránsito público, con objeto de normalizar la circulación en las calles de la capital.

La memoria contendrá también un detalle estadístico é informativo sobre el movimiento habido durante el año, y acerca de los diversos trabajos realizados por la repartición.

# SENADOR ADOLFO ENGEL

## † AYER EN ROMA

Falleció ayer en la capital de Italia, el ingeniero Adolfo Engel, que figuraba entre los prohombres del partido Radical.

Nació en Vico Soprano, Suiza, el 24 de Mayo de 1851, el extinto cursó sus estudios en Italia, consiguiendo su diploma en la Universidad de Padua, y estudió luego para perfeccionarse en el Politécnico de Milán, en el cual obtuvo un premio especial.

Naturalizado italiano, participó activamente en las luchas políticas de la provincia de Bergamo; ciudad en que residía y ocupó cargos muy importantes, militando siempre en las filas democráticas.

El distrito de Treviglio lo eligió en calidad de su representante en la Cámara durante cinco períodos legislativos; sin embargo, en las elecciones generales de 1904, resultó derrotado por el hon. Cameroni, clerical, y por un cierto tiempo se abstuvo de ocuparse de política.

Candidato por primera vez para ocupar una banca en el Senado, vió su nombre borrado de la lista, bajo el pretexto de que no tenía suficientes "títulos de italianidad". Este rechazo, que se sabía era motivado por las opiniones no muy ortodoxas de Engel, provocó vehementes discusiones y violentos ataques á la Cámara alta por parte de la prensa democrática.

El gobierno, sin embargo, le incluyó en una segunda lista de candidatos que esta vez fué aceptada integramente, incorporándose en esta forma á la asamblea legislativa de Palacio Madama un elemento de primer orden que fué á aumentar el exiguo grupo de los liberales.

Engel no fué tan solo un político, sino también un eminente técnico, habiendo publicado numerosas obras de ingeniería que son aún muy apreciadas.

# DESAGÜES FERROVIARIOS

## Ejecución de varios trabajos

Con motivo de una nota presentada por los vecinos de la calle Helguera, entre Morón y Rivadavia, la Intendencia indicó al Ministerio del Interior la conveniencia que para el tráfico público representaría la apertura de un paso á nivel en el cruce de las vías del ferrocarril Oeste de Buenos Aires, con la calle citada, en primer término.

El Ministerio del Interior envió la nota al de Obras Públicas, y éste, en un informe de la dirección de ferrocarriles, remitido ayer á la Intendencia, hace saber que, en vista de que la empresa comenzará, en breve, los trabajos de construcción del subterráneo y electrificación de sus líneas, considera, por el momento, inoportuno ordenar la apertura de la calle Helguera, pues ello perjudicará, además, la fácil ejecución de las dos obras mencionadas.

—La Intendencia solicitó del Ministerio del Interior, que por el de Obras Públicas se obligue á la empresa del ferrocarril Buenos Aires al Pacífico, á la ampliación y limpieza de las zanjas existentes en los costados de sus vías, desde el hospital Torcuato de Alvear hasta la calle Cayena, á fin de facilitar el curso de las aguas del establecimiento citado.

# IMPUESTOS INTERNOS

## Recaudación del mes de Marzo

La administración de impuestos internos publicó ayer las cifras de las cantidades recaudadas por sus oficinas durante el mes de Marzo último.

Dichas sumas son las siguientes:

Tabacos, 2.815.705.90; alcoholes, pesos m|n 1.289.895.23; cervezas, 892.806.14; fósforos, 412.000; específicos, 138.054.07; perfumes, 310.806.42; vinos y bebidas artificiales, 2.940.33 y naipes, 22.190; seguros, 2.627.78 pesos oro.

Sumadas las entradas eventuales y efectuados los descuentos correspondientes, queda á favor de la renta, la suma total de 5.636.506.88 pesos.

# GENERAL RAFAEL REYES

## SUS VISITAS DE AYER

Acompañado por el introductor del cuerpo diplomático, señor Barilari, y el cónsul general de Colombia, señor del Castillo, concurrió ayer al despacho del Presidente de la República el general Rafael Reyes.

La entrevista duró más de media hora, y el ilustre viajero, en el curso de ella, habló de los propósitos americanistas que le han decidido á efectuar una gira por los países de las dos Américas, terminada la cual piensa publicar un libro, "Por Iberia y las dos Américas".

El general Reyes habló también al primer magistrado de la idea de levantar un monumento á Núñez de Balboa en la entrada del canal de Panamá, que da al Pacífico, para cuya ejecución creía en la buena disposición del gobierno de los Estados Unidos de América.

Antes de pasar al despacho presidencial, el general visitó al Ministro de Relaciones Exteriores.

A las 4 de la tarde, el ex presidente colombiano visitó LA PRENSA, donde departió largo rato con su redactor en jefe, doctor Adolfo E. Dávila.

—

El jueves en el Jockey Club, el señor Rafael Peró obsequiará con una comida al general Reyes.

# PLAZAS Y PASEOS PUBLICOS

## Iniciación de diversos trabajos

La dirección municipal de paseos, á cuyo frente se encuentra, interinamente, el subdirector, señor Carrasco, ha iniciado los trabajos de trasformación de la plazoleta que existe en la calle Santa Fe esquina Maipú.

Dichos trabajos, que impone el mejoramiento de la estética de uno de los sitios más bellos de Buenos Aires, como lo es el conjunto de jardines y arboledas que forman la plaza San Martín, consisten en el rebajamiento del nivel de la plazoleta hasta la altura del cordón de las aceras; en la alineación de los árboles, que no guardan simetría ni por su altura ni por su colocación, y en la plantación de nuevas decoraciones florestales, de un estilo completamente nuevo, original del señor Carrasco.

La arboleda, formada por tipas, será nuevamente alineada, sin que se pierda una sola planta, rebajándose el terreno de la plaza en más de un metro, y las aceras serán ensanchadas hasta tres metros, construyéndose en ellas el pavimento.

Realizados estos trabajos, que se completarán con los de jardinería, la plazoleta tomará un nuevo aspecto, más en armonía con el paraje.

La misma repartición ha iniciado los trabajos de trasformación de la plaza Rodríguez Peña, cuyas decoraciones florales serán sustituídas por otras más modernas; en la plazoleta existente frente á la iglesia del Carmen y en el barrio Parque de Palermo Chico, donde se realizarán importantes obras de jardinería y ornamentación, lo mismo sobre la avenida Alvear que sobre las calles que dividen los lotes destinados á la edificación.

# INFORMES CONSULARES

**Movimiento del puerto de Valencia — El comercio de flores en Liguria — Intercambio comercial de la provincia de Jaen con la Argentina.**

En el informe comercial enviado al Ministerio de Relaciones Exteriores por el consulado argentino en Valencia, correspondiente al año 1912, se consigna que la exportación de artículos por ese puerto para nuestro país se elevó en el año último á 1.821.389 pesetas, y que los productos de procedencia argentina que se importaron, cueros, maíz, tripas, etc., alcanzan un total de 5.205.394 kilogramos.

—El consulado general en Génova ha informado que uno de los ramos más importantes del comercio de Liguria es la exportación de flores frescas, la cual aumenta de año en año, en razón directa del incremento de los cultivos.

Durante ocho meses de cada año numerosos obreros de ambos sexos se dedican á la elección y embalaje de flores, cuyo valor, en 1912, ha alcanzado á 10.000.000 de liras.

—Según datos consignados por el vicecónsul en la provincia de Jaén, respecto al intercambio comercial con la Argentina, durante el año último éste ha aumentado sensiblemente. La exportación está constituída por 4.400 arrobas de aceite comestible. La cosecha de este producto, en la provincia, disminuyó en 2.235.953 quintales con respecto á la de 1911.

# UN ASUNTO GRAVE

## Las cartas de ciudadanía nulas

### NUEVAS DETENCIONES

El juez federal en lo criminal, doctor Jantus, prosiguió ayer, con todo empeño, la instrucción del sumario que ha iniciado en el grave asunto de las cartas de ciudadanía nulas.

Es muy sensible que una causa de la índole de la aludida ocupe la atención pública, porque ella pueda afectar el buen nombre de la justicia nacional, pero el estado de las cosas descubierto por mano de la misma justicia, es de suma gravedad y de ahí que la opinión pública aspire á que sean tomadas medidas enérgicas y á que el mal se corte de raíz.

Como el sumario se instruye en completa reserva, las diligencias practicadas por el juez no han trascendido, pero se sabe que ayer fueron dispuestas nuevas detenciones, una de un empleado judicial, y que fueron tomadas diversas declaraciones, no siendo difícil que en la presente semana puedan ser individualizados los responsables.

El delito imputado parece que consiste en el otorgamiento de cartas de ciudadanía, sin que los interesados justificaran los extremos legales. Los "carnets" ó títulos que acreditan la ciudadanía adquirida eran entregados, por las personas que aparecen complicadas, á los peticionantes, quienes los llevaban á la jefatura de policía para que los suscribiera el jefe. Luego eran devueltos á la secretaría y alguien se encargaba de mezclarlos con el abundante despacho diario, y como no era posible dudar que á cada "carnet" otorgado dejara de corresponder el expediente en el que estaban acreditados los requisitos que exige la ley argentina para ser ciudadano, el juez los suscribía. Contra la entrega del documento tan sencillamente obtenido, el flamante ciudadano abonaba la suma de dinero que se le exigía.

La circunstancia de no haber sido encontrados los expedientes que debían corresponder á algunas cartas de ciudadanía dió margen á que se descubriera la irregularidad cometida, y en conocimiento de ella, el juez doctor Villafañe inició diversas averiguaciones y envió los antecedentes reunidos á su colega el doctor Jantus, según lo informamos.

Se cree que son muchos centenares los de cartas absolutamente nulas y lo más serio del caso es que varias de esas cartas han sido otorgadas á personas de dudosa moralidad.

# EL INTERNADO CARLOS PELLEGRINI

## Incuria de la dirección general

### LA PROVISION DE TEXTOS

La desorganización fundamental que en materia de instrucción secundaria existe, por culpa exclusiva de las autoridades encargadas de dirigir sus destinos, acentúase por la negligencia que se observa con relación al internado Carlos Pellegrini, recientemente incorporado á la categoría de instituto docente del Estado.

A pesar de haber comenzado los cursos y de tener como pupilos un número crecido de alumnos, setenta, más ó menos, la dirección de dicho establecimiento se ve imposibilitada de impartir la enseñanza correspondiente, por carecer de los libros y de los útiles necesarios. La falta de material didáctico se agrava más, si se advierte que han sido ineficaces en absoluto las gestiones del funcionario que está al frente de dicho instituto, á fin de obtenerlo.

Para atenuar en lo posible el grave daño, que por negligencia de la dirección general de la instrucción secundaria se irroga al legítimo derecho y al interés condigno de alumnos que, no obstante haber pagado sus cuotas de pupilaje con puntualidad, no pueden hasta hoy estudiar por la deficiencia que señalamos, el director de dicho internado se ha visto precisado á gestionar con su crédito personal ante comerciantes del ramo, la provisión de los libros necesarios.

El hecho que denunciamos, sobre la fe completa que nos merece la palabra de nuestro informante, es revelador de que el desquicio cunde como consecuencia de la desorientación administrativa, que el director general, señor Bahía, ha introducido en la enseñanza de los colegios que caen bajo su jurisdicción.

Hoy, y mientras el mencionado funcionario tramita empeñosamente su retiro, toca al ministro del ramo tomar de inmediato las providencias del caso, para que desaparezca la irregularidad que dejamos criticada, y no se perjudique por más tiempo á los niños que están pupilos en aquel establecimiento.

En tal sentido, estimulamos muy especialmente la atención del ministro doctor Garro, y quedamos á la expectativa de sus resoluciones.

# REVENTA DE LOCALIDADES EN LOS TEATROS

## Iniciación de una campaña

Es sabido que al aproximarse la temporada teatral, y no obstante la prohibición establecida por la ordenanza respectiva y la vigilancia que se ejerce, aparecen en los teatros y por sus alrededores los individuos que realizan el lucrativo negocio de la reventa de localidades, con lo cual molestan y perjudican al público concurrente.

Dos reparticiones municipales se han propuesto terminar este año con esa plaga; la inspección fiscal de impuestos y la inspección de teatros. Ambas, cada una con su personal respectivo, han iniciado una campaña tendiente á detener á los revendores de localidades, á fin de aplicarles la penalidad determinada en la ordenanza de impuestos.

Durante las noches del sábado y domingo últimos, la inspección fiscal de impuestos detuvo á dos revendedores, en los teatros Apolo y Nuevo; y la inspección de teatros detuvo ayer otro en el Argentino.

En los demás teatros hay vigilancia establecida con objeto de proceder á la detención de cualquier revendedor clandestino, de manera que el procedimiento se continuará en forma permanente, hasta terminar con esos abusos de que es víctima el público.

# EJERCITO Y MARINA

## LAS MANIOBRAS EN CAMPO DE MAYO

**Visita del Ministro de Marina á Río Santiago — Tribunal de clasificaciones militares — Concursos de patrullas — Incorporación de conscriptos del 3 de caballería — Viaje de los granaderos á San Lorenzo — Nombramiento — El descuento del 5 o|o al personal del ejército — Pases en la armada.**

Hoy por la mañana, como lo hemos anunciado, comenzarán en Campo de Mayo, las maniobras de la academia de jefes, adscripta á la Escuela Superior de Guerra, en la que tomarán parte tropas de la primera y segunda regiones militares.

Ayer quedó terminada la concentración de las segundas en dicho acantonamiento, adonde se han trasladado los regimientos 6.º y 8.º de infantería, el 2.º de artillería y el 2.º de caballería, además de los cuerpos de infantería de la guarnición de esta capital.

Los jefes de la academia que deben tomar parte y mandar tropas en estos ejercicios, son los siguientes, los cuales, así como el director y personal docente de la Escuela Superior de Guerra, se trasladarán hoy á primera hora á Campo de Mayo:

Mayores Tesandro Santa Ana, Camilo Anschutz, Casildo Rosillo, Ramón Rodríguez, José M. Argañaraz, Horacio Peralta Martínez y Manuel Regalado.

A algunos de estos ejercicios asistirá el Ministro de Guerra.

—Ayer por la mañana se trasladó al apostadero naval de Río Santiago, el Ministro de Marina, con objeto de inspeccionar esa dependencia de la armada y conocer sus necesidades, á fin de incluir los gastos que demanden, en el presupuesto de ese departamento.

Lo acompañó en su gira por las dependencias del arsenal el jefe del mismo, contraalmirante Juan A. Martín, quien le dió todas las explicaciones del caso. Por la noche, el ministro regresó á esta capital.

—Mañana se reunirá el tribunal de clasificaciones militares que preside el general Victoriano Rodríguez, con el fin de resolver diferentes asuntos que tiene á su consideración.

—Pasado mañana se iniciarán en el local de la Sociedad Rural, en Palermo, los concursos de patrullas de caballería del ejército. Ese día, á las 3 de la tarde, se iniciará un "raid" para conocer las condiciones del oficial y las del caballo de guerra; saldrán varias patrullas compuestas de un oficial y cinco soldados, para hacer un recorrido de 72 horas por la provincia de Buenos Aires, regresando al punto de partida el día 4 á la misma hora.

El itinerario del viaje se mantiene reservado, y se irá haciendo conocer paulatinamente en los sitios de fiscalización, á fin de que los oficiales tengan iniciativa ante las dificultades que se les presenten en caminos que en esa forma les serán desconocidos.

—Ayer visitó al Ministro de Guerra el general Arana, comandante de la segunda región militar, quien le habló sobre las maniobras de Campo de Mayo y la incorporación de los conscriptos de la clase de 1892, pertenecientes al regimiento 3.º de caballería.

Como ya lo hemos informado, en vista de que es imposible en invierno llevar á esos conscriptos al cuartel de ese cuerpo en Junín de los Andes, por los grandes fríos que reinan en la cordillera en la fecha de la incorporación, se ha resuelto incorporarlos en el cuartel del regimiento 2.º de caballería, en Liniers, donde se les dará vestuario é instrucción hasta la época propicia para trasladarlos á aquel punto.

Como el general Arana creía que ese local era pequeño para alojar á los conscriptos, el Ministro le dió la seguridad de que serían bien alojados allí, donde se tienen comodidades.

—Regresó ayer de Rosario, después de recorrer á caballo el camino desde esta capital hasta San Lorenzo, el teniente segundo del escuadrón del regimiento de granaderos á caballo, don Horacio García Tuñón, quien ha realizado ese viaje comisionado por el jefe del regimiento para levantar un croquis del trayecto que recorrerá el cuerpo á fin de tomar parte en los festejos del centenario del combate de aquel nombre.

Dicho oficial, que hizo el viaje acompañado por un soldado y llevando tres caballos, ha encontrado en general, los caminos en regular estado.

—Ha sido nombrado delegado del Ministerio de Guerra ante la comisión del mapa de la República, el jefe de la tercera división del estado mayor del ejército, coronel Benjamín García Aparicio.

—Pasan: A la dirección general de tiro y gimnasia, el capitán Genaro Larcamon, y al regimiento 4 de caballería, el veterinario asimilado á subteniente Juan J. Linari.

—En virtud de haber pasado una nota al Ministerio de Guerra el de Hacienda, en la que manifestaba que algunos habilitados no hacen ingresar con regularidad el importe del descuento del 5 o|o que es de práctica en los sueldos del personal de la administración nacional, se ha dictado una solución, ordenando que los habilitados de las reparticiones, institutos y unidades del ejército, procederán á depositar mensualmente á la orden de la Caja Nacional de Jubilaciones y Pensiones civiles, el descuento aludido.

—Por el Ministerio de Marina se han ordenado los siguientes pases en el personal del cuerpo general de la armada:

Al guardacostas "Libertad"; alférez de navío José A. Oca Balda; al grupo de torpederas: alférez de fragata Juan P. Michetti; al trasporte "Guardia Nacional", teniente de fragata Jorge Reinafé, y á la dirección general de armamento del ministerio, teniente de fragata Guillermo Ceppi.

# BOLETIN TELEGRAFICO DEL EXTERIOR, DE LAS PROVINCIAS Y TERRITORIOS

## VIA COLON

### INFORMACIONES COMERCIALES

#### MERCADO FINANCIERO LONDINENSE

LONDRES, Abril 28—En este mercado monetario fueron algo restringidas las existencias monetarias, por efecto del pago de cuotas de nuevas emiciones por valor de un millón y medio de libras esterlinas.

La tasa del descuento particular estuvo firme á consecuencia de las perspectivas generales del mercado monetario internacional.

En el Stock Exchange se notó depresión en la mayor parte de las secciones; lo que se debió principalmente á las complicaciones londinenses. Por la tarde se observó una reacción favorable, gracias á lo cual los valores recobraron una parte de lo perdido.

En la sección de ferrocarriles británicos, las acciones favorecidas por la especulación, sufrieron una brusca baja.

Las acciones ferroviarias argentinas estuvieron generalmente más flojas, y en especial las del Pacífico y del Central Córdoba.

El mercado de títulos extranjeros estuvo muy flojo. Los brasileños acusaron tendencia de baja por efecto del arreglo por la emisión de bonos de tesorería á un año, al 5 por ciento y al tipo de 97 por ciento. Esa emisión se efectuará el miércoles ó el jueves próximo.

El nuevo empréstito de Bahía estuvo flojo y se cotizó con uno por ciento de descuento.

Las acciones de empresas gomeras y salitreras, estuvieron en baja. Las de la Forestal se mantuvieron firmes.

#### LA GUAIRA HARBOURT CORPORATION

LONDRES, Abril 28—El capitán Mac Taggard, presidió esta tarde la asamblea de accionistas de la Guaira Harbourt Corporation.

Dijo que la apertura del canal de Panamá aumentará el tráfico de cabotaje local, y que las perspectivas del porvenir son brillantes para la República de Venezuela, si el período de actividad que se inicia se prolonga durante algún tiempo.

El comercio de carnes ofrece halagüeñas perspectivas, pues los campos de pastoreo de las inmediaciones de Caracas son equivalentes si no superiores á los de la República Argentina.

Además Venezuela lleva sobre aquella república la ventaja de hallarse á menor distancia del mercado londinense.

#### SANTOS IMPROVEMENTS COMPANY

LONDRES, Abril 28 — Los accionistas de la Santos Improvements Company, celebraron asamblea.

Mr. Fox, que la presidía, presentó el informe correspondiente al último ejercicio y dijo que durante el año trascurrido había sido completada la electrificación de las líneas de tranvías y que el tráfico había superado en su desarrollo, todas las esperanzas que se abrigaban al respecto.

Anunció, que sería necesario en breve, tomar en consideración la ampliación de los servicios de aguas corrientes.

#### PRECIOS Y COTIZACIONES

**TITULOS Y ACCIONES**

LONDRES, Abril 28—
F. C. Sud, ordinarias 127.
F. C. Oeste, ordinarias 126.
F. C. C. Argentino, ordinarias 107.
Idem idem, deferidas 103.
F. C. B. A. y P. ordinarias 86 1|2.
F. C. G. O. Arg. ordinarias 98 1|2.
F. C. N. E. Argentino, ord. 51.
F. C. C. Córd. 1a. preferencia 83.
Idem idem 2a. preferencia 76.
Idem idem, debentures 46.
F. C. E. Ríos, 1a. pref. 91 sin cupón.
Idem idem ordinarias 64.
Idem id. 2a. preferencia 65 sin cupón.
F. C. C. Urug. Extensión E. 8 1|4.
F. C. C. Urug. Idem N. 7 7|8.
F. C. Paraguay, debentures, 53 1|2.
Idem idem ordinarias 5 1|2.
Tranvía Anglo-Arg. ordinarias 5.
Minas Río Tinto, ordinarias 80 1|8.
Descuento oficial 4 1|2.
Idem particular 3 5|8.
Consolidados británicos 74 7|8.
Idem á plazos 74 7|8.
Deuda consolidada urug. 72 25.

PARIS, Abril 28—
Renta francesa 86.10.
Minas Río Tinto 2.026.
Descuento oficial 4.
Idem idem particular 3 3|4.

BERLIN, Abril 28—
Consolidados 3 1|2 o|o 87.
Idem 3 o|o 76.40.
Descuento oficial 6.
Idem idem particular 4 3|8.

NUEVA YORK, Abril 28—
Empréstito argentino 1909 98.

GENOVA, Abril 28—
Renta italiana de 3 1|2 o|o 98 90.

AMBERES, Abril 28—
Cédula argentina 48.30.

MONTEVIDEO, Abril 28
Banco Popular, acc. fin mes. 135.20.
Títulos 1, 95.80.
Idem N, 95.30.

**CAMBIOS**

PARIS, Abril 28
La libra esterlina, francos 25.20.

GENOVA, Abril 28
La libra esterlina, liras 25.79.
Los 100 francos, liras 102.25.
Los 100 marcos, liras 126.02.

BERLIN, Abril 28
La libra esterlina, marcos 20.47.

NUEVA YORK, Abril 28
La libra esterlina, dollars 4.86.65.
Idem idem á 60 días, 4.86.70.
Idem idem á 90 días, 4.82.
Los 4 marcos, cents, 95.
Idem id á 90 días, cents. 94.
El dollar sobre París, frs. 5.18.125.
Idem id á 90 días, francos, 5.23.125.

SANTIAGO DE CHILE, Abril 28
El peso papel 10 1|32 peniques, cambio bancario.
El peso papel 10 1|16 peniques, cambio comercial.

RIO DE JANEIRO, Abril 28
Cambio, 16 3|32 peniques.

MADRID, Abril 28
Agio del oro 8 46.

LISBOA, Abril 28
Agio del oro, 16.

**CEREALES**

NUEVA YORK, Abril 28
Trigo para Mayo, 101.
Idem para Julio, 100.625.
Idem para Septiembre, 99.125.
Idem disp. primav. Norte 103.
Idem N. 2 duro de invierno, 115.
Idem N. 2 á bordo, 104.50.
Idem N. 1 Manitoba id 105.
Maíz de elevadores, amar. id 65.75.
Idem amarillo, N. 2, id 64.25.
Idem amarillo, N. 3, id 62.25.
Avena N. 2, blanca, 42.50.
Idem N. 3, blanca, 41.
Idem Standard, id 39.
Semilla lino, Duluth, cts. 132.25.
Idem para Mayo, id 134.75.

CHICAGO, Abril 28
Trigo para Mayo, bus. cents 92.625.
Idem para Julio, id id 92.
Idem para Septiembre, id 92.
Maíz para Mayo, id 55.75.
Idem para Julio, id 56.
Idem para Septiembre, id 56.75.
Avena para Mayo, id 34.625.
Idem para Julio, id 34.50.
Idem para Septiembre, id 34.25.

LONDRES, Abril 28
Semilla lino, 416 lbs. 46| 3 d.

LIVERPOOL, Abril 28
Trigo para Mayo, 7| 9 5|8 d.
Idem para Julio, 7| 7 d.
Idem para Octubre, 7| 5 1|4 d.
Idem del R. de la Plata, 7| 10 d.
Idem australiano, 8| 2 d.
Idem N. 1, Manitoba N. 7| 11 d.
Idem N. 2 id 7| 10 d.
Idem N. 3, id 7| 9 1|2 d.
Maíz para Mayo, 5| 3|4 d.
Idem para Julio, 5| 1 3|4 d.
Id nuevo, R. de la Plata, 5| 3 1|2 d.
Idem nuevo, EE. UU. 5| 1 1|4 d.

HAMBURGO, Abril 28
Trigo argentino, tons. Ms. 173.
Maíz argentino, 113.50.
Lino argentino, 225.

PARIS, Abril 28
Trigo, bushels frs. 8.10.

BERLIN, Abril 28
Trigo, bushel Ms. 5.79.

BUDAPEST, Abril 28
Trigo, bushel Krs. 6.38.

**OTROS PRODUCTOS**

LONDRES, Abril 28—
Carne cong. oveja, stone, 2| 6 1|2 d.
Idem idem vacuna, 2| 4 1|2 d.
Idem id id delante, 2|—
Idem id chilled, 3| 2 d. á 3| 7 d.
Idem id id delants. 2| 6 1|2 d.
Entraron 2.500 cuartos.
Manteca argentina 94|— á 106|—
Idem fina, Cork, 107|—
Plata en barras, onza, 28.
Cobre cont. ton. lbs. est. 67.7| 6 d.
Id á 90 días, ton. lbs. est. 67.12| 6 d.
Estaño, cont. id id lbs. est. 227.10|—
Id á 90 días, id lbs. est. 221.10|—

HAMBURGO, Abril 28—
Cueros secos B. A. 50 ks. 140 á 148.
Idem id salados, saladeros id, 87 á 94.
Idem id id matadero id, 71 á 88.
Quebracho rollizos 1000 ks. id 78 á 79.
Idem extracto 100 kilos id, 29.

NUEVA YORK, Abril 28—
Plata en barras, onza, cents. 60.875.
Cobre libra id, 15.255.
Estaño libra, 49.25.
Algodón para Mayo libra id, 11.26.
Idem para Julio id id, 11.38.
Idem para Agosto id id, 11.29.
Idem para Octubre id id, 11.
Idem para Diciembre id id, 11.04.
Idem para Enero, id id, 11.01.

LIVERPOOL, Abril 28—
Algodón Midling Ab. y Mayo lb. 6.41.
Idem para Mayo y Junio id, 6.41.
Idem para Julio y Agosto id, 6.36.
Idem para Agosto y Sep. id, 6.26.
Idem para Oct. y Noviembre id 6.07.
Id para Diciembre y Enero id, 6.33.
Se vendieron 8.000 pacas.

HAVRE, Abril 28—
Lana merino R. P. 100 ks. frs. 198.50.
Idem id para Mayo id, 198.
Idem id para Julio id, 198.
Idem id para Octubre id, 195.

ROUBAIX (Tourcoing), Abril 28—
Lana R. P. peinada kilo frs. 6.50.
Idem id para Mayo, id. 6.37.50.
Idem id para Julio id, 6.30.
Idem id para Octubre, id, 6.17.50.

AMBERES, Abril 28—
Lana arg. peinada, kilo frs. 6.27.50.
Idem id para Mayo id, 6.25.
Idem id para Julio id, 6.20.
Idem id para Agosto id, 6.10.

## LA GUERRA EN LOS BALKANES

### NUEVA REUNION DE EMBAJADORES

### RESOLUCION APLAZADA

### Una protesta de Montenegro

### ALARMA EN VIENA

### *LA ACCION DE ESSAD BAJÁ*

LONDRES, Abril 28—Los embajadores volvieron á reunirse hoy y reconocieron la imposibilidad de resolver la cuestión de Scutari, mientras no se haya recibido la respuesta de Montenegro. Decidieron, por lo tanto, aplazar la solución del problema durante un tiempo suficiente para examinar la situación creada en Albania por los recientes acontecimientos.

El embajador de Austria-Hungría, conde de Mensdorff, expuso la necesidad de una acción enérgica y pronta en Scutari; pero el secretario del Foreign Office, sir Edwar Grey, se pronunció en favor de una política menos enérgica, y se opuso á toda acción precipitada.

LONDRES, Abril 28—En los círculos políticos se dice que los embajadores se ven colocados en una situación difícil, especialmente en vista de la actitud de Rusia, cuyo embajador en Viena recomendó al gobierno austro-húngaro que se abstuviera de toda acción precipitada contra Montenegro.

Los diarios londinenses refieren que el emperador Francisco José declaró que era adversario de la guerra, pues deseaba terminar su reinado en paz, pero agregó que Europa lo obliga á emprender una guerra.

Se comenta el regreso imprevisto del príncipe heredero, archiduque Francisco Fernando, á Viena y su conferencia con el emperador. Se asegura que en el consejo de gabinete que se celebró después de esa conferencia, el gobierno austro-húngaro resolvió recurrir á medios de fuerza si fuera necesario para obtener la evacuación de Scutari por los montenegrinos.

La actitud de Essad bajá, quien se proclamó soberano de Albania vino á complicar el problema.

Se asegura también que el general Djavid bajá se unirá á Essad bajá con diez mil hombres que forman el resto del ejército turco en Macedonia. Ambos se dirigen á Tirana y la población les hace grandes ovaciones.

En los círculos diplomáticos se dice que Italia se negará á reconocer á Essad bajá como soberano de Albania.

VIENA, Abril 28—Informaciones oficiales recibidas en esta capital, indican que el príncipe heredero Danilo de Montenegro, partió de Scutari hacia el Norte, con el grueso del ejército bajo su mando. En la plaza quedaron solamente cinco batallones de infantería y una sección de artillería.

LONDRES, Abril 28—El general Popovich, representante de Montenegro, recibió hoy el texto de la nota, por la cual las potencias exigen la evacuación de Scutari por parte de los montenegrinos, y presentó á los embajadores, en nombre de su gobierno, una enérgica protesta contra la actitud de las potencias. Dice que la imposición es injusta y hasta cruel y pide que las potencias examinen con imparcialidad la cuestión, la que es de una importancia vital para Montenegro. Reclama que se trate á su país del mismo modo que á los demás estados balkánicos.

BERLIN, Abril 28—En los círculos oficiales se desmiente la noticia publicada por "Le Temps", de París, en forma de un telegrama procedente de Roma, de que Alemania se opone á una acción de Austria-Hungría contra Montenegro.

VIENA, Abril 28—La "Neue Freie Presse" anuncia que el doctor de Lukacs, primer ministro de Hungría, declaró que en los círculos políticos se tenía confianza en el arreglo pacífico de la cuestión de Scutari.

El día de hoy fué de gran agitación en los círculos políticos. Circulaban toda clase de rumores y hubo momentos de pánico en la Bolsa. El anuncio de que Italia estaba decidida á cooperar con Austria-Hungría en la pacificación de Albania calmó algo los ánimos; pero la noticia de que la conferencia de los embajadores aplazó su resolución, produjo una nueva baja.

Causó cierta alarma la noticia de la salida del príncipe Danilo de Scutari. Se cree que se dirige á Cattaro, que el rey Nikita ya amenazaba bombardear. Contribuye á aumentar la alarma, el rumor de que Essad bajá está decidido á proceder de común acuerdo con Montenegro.

Una agencia oficiosa declara que la resolución de este gobierno no es irrevocable, de modo que se puede esperar siempre un arreglo pacífico.

Ha llamado mucho la atención un artículo firmado por "un diplomático de la nueva escuela" que publica hoy el diario "Montags-Journal". El autor advierte al gobierno que no conviene proceder por sí sólo, sin el concurso de las potencias.

Estas desean envolver á Austria-Hungría en dificultades.

Hay que tener en cuenta que el pueblo entero de Montenegro se levantaría en armas como un solo hombre si Austria invadiera su territorio. Recomienda al gobierno que se abstenga de embarcarse en una aventura muy peligrosa.

PARIS, Abril 28 — M. Pichon, ministro de Relaciones Exteriores, recibió hoy en audiencia á Ismail Kemal bey, jefe del gobierno provisional albanés.

El jefe albanés, entrevistado, criticó la conducta del general Essad bajá, quien cometió, á su juicio, una traición al entregar la plaza de Scutari á los montenegrinos, para proclamarse luego soberano de Albania. Está convencido de que el pueblo albanés lo repudiará.

Ismail Kemal bey partirá en breve para Londres, donde conferenciará con los embajadores de las potencias acerca de la cuestión albanesa.

BERLIN, Abril 28—Causó pésima impresión en los círculos oficiales de esta capital, la noticia de que Essad bajá se proclamó soberano de Albania, después de haber llegado á un acuerdo con Montenegro.

Se asegura aquí que los Estados Balkánicos apoyan los planes de Essad bajá, á fin de provocar un régimen de anarquía en Albania y dificultar así á las potencias la solución de la cuestión albanesa.

LONDRES, Abril 28 — Telegramas recibidos de Salónica anuncian que son tan graves las divergencias surgidas entre los estados balkánicos, que se teme que estalle entre ellos una guerra inmediatamente después de firmarse la paz con Turquía.

Circula el rumor de que ya se han producido varios choques entre búlgaros, servios y griegos.

LONDRES, Abril 28 (4 a. m.)—Un telegrama de Gratz, que el "Daily Mail" publica en su número de esta mañana, asegura que varios buques de trasporte austríacos partirán mañana con la misión de ocupar los puertos de la Albania meridional.

Un telegrama de Trieste, que publica el mismo diario, dice que cerca de la frontera de Montenegro está concentrado un ejército austro-húngaro de ochenta mil hombres.

## ITALIA

### EN FAVOR DE LA VOLACION

### Creación de un nuevo premio

ROMA, Abril 28—Telegrafían de Turín que aquella sociedad de volación, organizadora de la tercera exposición de aparatos aéreos, ha resuelto instituir un nuevo premio que se titulará "La coppa d'Italia".

Dicho premio será otorgado al piloto de aeroplano que además de participar en la exposición referida resulte ganador de la carrera aérea que se efectuará en la segunda quincena del próximo mes de Mayo, sobre el recorrido Turín-Roma.

El punto de partida para la importante prueba, será el aeródromo Mirafiori, de Turín, el punto de llegada al aeródromo Centocelle, de Roma.

## LA PENETRACION MILITAR EN LIBIA

### *NUEVOS AVANCES EN TRIPOLITANIA*

### OPERACIONES DE LA DIVISION LEQUIO

### INTERESANTES DETALLES AL RESPECTO

### Construcción de un ferrocarril

### LA SITUACION EN CIRENAICA

ROMA, Abril 28—Telegramas oficiales recibidos de Trípoli por el ministro de Guerra, refieren que la división Lequio, con el apoyo de la brigada Tettoni, realizó en estos días una importante y completa acción ofensiva que se desarrolló en gran parte en el llano comprendido entre la zona del Gebel Nefusa y la costa. El objeto de la operación fué dispersar los restos de la mehalla del jefe rebelde El Baruni, los que se refugiaron, después de su derrota, en Sassaba, en dicha zona con el propósito de reorganizarse y aumentar su efectivo con los núcleos de descontentos y las gavillas de salteadores indígenas que merodeaban en aquellos parajes.

Los expedicionarios procedieron sobre tres columnas convergentes hacia la frontera tunecina, para obligar á los enemigos á dispersarse ó pasar la expresada frontera.

El grueso de la división, al mando del general Lequio, salió de Giosce, importante punto estratégico situado entre Giado y Nault y avanzó en dirección Noroeste; la brigada Tettoni, vino á su encuentro desde Zuara y el resto de la división, al mando del general Montuori, saliendo de su campamento de Massud Izi trató de tomar contacto con las demás columnas, marchando del Sudeste al Noroeste.

Con motivo de la elevada temperatura, de las dificultades del terreno y de la extensión de la marcha, la operación fué forzosamente lenta. Sin embargo, tuvo el mejor éxito, pues los rebeldes, arriados sin posibilidad de intentar una seria resistencia, se dispersaron, regresando la mayor parte á sus respectivas tribus y penetrando los restantes en territorio tunecino.

En cuanto las tres columnas hubieron tomado contacto, el general Lequio regresó con el grueso de sus fuerzas á Giosce, dejando en Beschid un fuerte contingente de las tres armas, al mando del coronel Latini, quien, después de un breve descanso, continuará avanzando hacia el Norte. La brigada Tettoni, por su parte, ocupó la plaza de Kassa, situada entre Zuara y el Gebel é incendió un campamento musulmano existente en aquellas inmediaciones y evacuado el día antes por los rebeldes en fuga. La columna Montuori, por fin, después de haber reconocido el llano, dejó en varios puntos estratégicos de dicha zona, guarniciones, regresando luego á las alturas, en donde se halla su cuartel general.

Con esta operación, que comprueba una vez más la resistencia de las tropas expedicionarias, queda definitivamente establecido el dominio italiano sobre la importante región fronteriza, en donde, más que en cualquier otra, es necesaria una continua vigilancia para impedir el contrabando de armas y la organización de fuerzas rebeldes, que por la vecindad del confín y lo abrupto del terreno, encuentran allí un campo de acción muy propicio para sus empresas.

ROMA, Abril 28—Los diarios locales anuncian que el gabinete, en su reunión de hoy, se ocupó largamente de la organización de los servicios ferroviarios en Libia, y acordó luego pedir al Parlamento la autorización para la construcción de una vía férrea Tripoli-Sirte, cuyo recorrido será inmediato á la costa y el primer ramal del gran ferrocarril Tripoli-Tobruk, que se proyecta.

ROMA, Abril 28—Notifican oficialmente de Bengasi que la columna al mando del general D'Alessandro reconoció toda la zona inmediata á El Abiar, comprobando que aquellas poblaciones se mantienen tranquilas y continúan dedicadas á sus acostumbradas tareas.

En estos días se sometieron numerosas tribus del interior, entre ellas dos que hasta la fecha habían apoyado con todos sus esfuerzos al comandante otomano Neghib, lugarteniente de Aziz bey.

## EN MONTECITORIO

### LA AGITACION DE LOS EMPLEADOS FERROVIARIOS

### Interpelación del hon. Turati

### DECLARACIONES DEL MINISTRO

ROMA, Abril 28—En la sesión de hoy de la Cámara de Diputados despertó el mayor interés la interpelación presentada por el jefe del grupo socialista, hon. Felipe Turati, respecto del castigo impuesto á dos empleados ferroviarios, representantes del gremio en el consejo del trabajo.

El hon. Turati, fundando su interpelación, lamentó que dichos empleados hubiesen sido citados ante el consejo de disciplina de la administración ferroviaria, señalando el peligro que dicha actitud de las autoridades competentes representa para el país, pues desautoriza las concesiones otorgadas anteriormente al gremio y facilita, por consiguiente, la obra de los sindicalistas, interesados en criticar los sistemas representativos para aconsejar la acción directa cuya base principal es la huelga.

El orador terminó afirmando que los socialistas, en su mayoría, rehuían tal temperamento, que consideran extremo y como un arma ya demasiado gastada, añadiendo, sin embargo, que de aplicarse un severo castigo á los dos empleados aludidos, sería muy difícil evitar que la agitación del gremio se resolviese en la forma lamentada, con graves perjuicios para el país.

Le contestó el ministro de Obras Públicas, hon. Luis Sacchi, quien defendió á la administración ferroviaria, manifestando que la medida tomada contra los empleados citados á comparecer ante el consejo de disciplina, les había sido impuesta por la intemperancia de aquéllos, que habían dado comunicación á la prensa, de una carta dirigida á la Dirección general de Ferrocarriles, en la cual se expresaban en términos inconvenientes.

El ministro afirmó que el gobierno no podía pasar por alto tan descomedida actitud de dos subordinados, pues de hacerlo así, habría sancionado indirectamente que los empleados tienen derecho, por la sola razón que ocupan un cargo cualquiera, de levantarse contra sus superiores, lo que no se puede admitir.

El hon. Sacchi, refutó las consideraciones de Turati respecto de las causas que provocan la agitación del personal del ferrocarril, criticando en términos severos, á los elementos cuya obra deletérea no tiene otro objeto sino el revolucionar á dicho gremio, cuya importancia, como factor económico y social, es grandísima.

Después de haber reprochado los métodos de lucha de una parte de las agrupaciones populares, que calificó de indignas, Sacchi terminó con la afirmación de que el gobierno se preocupaba más que nadie de mejorar las condiciones de las clases obreras, pero nunca permitiría que los empleados de las administraciones del Estado se alzasen contra la disciplina que es la única base de toda institución.

El hon. Turati, evidentemente poco satisfecho, intentó replicar, pero la gran mayoría de los legisladores presentes protestaron en tal forma que el jefe socialista tuvo por fin que renunciar á la palabra.

## EL ASUNTO DEL PALACIO DE JUSTICIA

### La relación de la comisión investigadora

### INTERESANTES DETALLES

ROMA, Abril 28 — Los diarios locales publican en sus últimas ediciones las acusaciones formuladas en la relación de la comisión que intervino en el famoso escándalo del Palacio de Justicia contra las personalidades políticas que resultaron comprometidas, á consecuencia de la investigación practicada.

Según dicha relación, resulta muy poco correcta la actuación del diputado Guarracino, muy censurable la intervención material y moral del hon. Abignente, sumamente incorrecta la del hon. Brunialti en su carácter de consejero de estado y dignas de reproche las declaraciones del hon. Mosca, que es criticado por no haber pedido la reunión de un tribunal de honor, á fin de disculparse de los cargos formulados contra él anteriormente.

Se comenta con severidad también la participación de los ex diputados Poli y Brinicardi por su participación en las gestiones relativas á los contratos firmados por la empresa constructora del palacio de Justicia.

Después de haber enumerado los cargos relativos á los funcionarios del estado que tuvieron mayor ó menor actuación en el escandaloso negocio, independientemente de sus responsabilidades civiles, penales y políticas, la relación pasa á ocuparse de los miembros del gobierno que también resultaron comprometidos.

Entre ellos figuran el hon. Zanardelli, censurado por haber estipulado un convenio con la municipalidad de Roma y con la empresa constructora, sin consultar previamente á las autoridades competentes, reconociéndose, sin embargo, su buena fe; el hon. Maggiorino Ferraris, al cual se reprocha su equivocación por haber firmado un segundo convenio similar, sin tampoco consultar aquellas autoridades, á pesar que el Consejo de estado hubiese ya protestado formalmente la primera vez; el hon. Branca, por haber dado valor ejecutivo á dicho convenio, sin intervención de la comisión encargada de informar al respecto; el hon. Lacava, que en su calidad de ministro de Obras Públicas tuvo la responsabilidad del último convenio, que resultó luego tan perjudicial para el erario; el hon. Domingo Pozzi, responsable del arreglo efectuado el 10 de Junio de 1895, que no tiene justificación alguna, ni desde el punto de vista técnico, ni desde el punto de vista jurídico, pues es todo en contra del Estado; el hon. Riccardo Luzzattó, cuya incorrección resulta muy grave, por cuanto patrocinó los intereses de las empresas en contra de los del erario, sin tener mínimamente en cuenta su calidad de diputado nacional y los deberes morales y materiales relativos.

Por último se responsabiliza al hon. Zanardelli por los cambios de materiales habidos en la construcción y por las numerosas refacciones que no fueron casi nunca necesarias y obligaron al tesoro público á un desembolso mucho mayor del que había sido fijado y que resultaba necesario.

Naturalmente, estos detalles causaron una enorme impresión en el público, especialmente por lo que se refiere á los hons. Zanardelli y Lacava, ambos extintos, cuya figura hasta la fecha había quedado absolutamente incensurada.

## LA ALOCUCION DEL OBISPO DE TOLEDO

### Comentarios de "La Tribuna"

ROMA, Abril 28 — "La Tribuna" vuelve á comentar en su número de hoy, la alocución pronunciada ayer por el obispo de Toledo, Estados Unidos, durante la recepción en el Vaticano, de la comitiva de peregrinos que presidía.

El importante órgano romano habla risueñamente de los conceptos vertidos por aquel prelado, poniendo en evidencia que es la primera vez que un obispo se expresa en tal forma en una recepción de peregrinos y que dicha alocución es tanto más inoportuna, cuanto que el mismo día "L'Osservatore Romano", órgano oficioso de la Santa Sede, reconocía, en un suelto relativo á la convalescencia de Pío X, que el Pontífice es objeto, en Italia, de la más alta consideración por parte de los católicos y también de los que no lo son.

## *EN HONOR DE LA CASA DE SABOYA*

### Ceremonia en Milán

ROMA, Abril 28—Telegramas de Milán anuncian que en el teatro Scala se realizó hoy una solemne ceremonia, con motivo de celebrarse el segundo centenario del tratado de Utrecht, en virtud del cual, la casa de Saboya obtuvo la corona de Sicilia y los atributos reales.

Asistieron al acto el conde de Turín, delegado por el rey; el ministro de Hacienda, hon. Luis Facta, en representación del hon. Giolitti; el ministro y el subsecretario de Marina, vicealmirante Leonardi Cattolica y hon. Eugenio Bergamasco; el conde Oldofredi, representante de la reina Margarita; delegaciones de ambas ramas del parlamento, las principales autoridades locales y una muy selecta concurrencia.

Hizo uso de la palabra el doctor Vecchini, quien ensalzó con un notable discurso las nobles tradiciones de la casa de Saboya, rindiendo homenaje á las virtudes públicas y privadas de esta dinastía.

El orador, sumamente aplaudido, fué felicitadísimo por el conde de Turín y demás personajes presentes.

ROMA, Abril 28—Comunican de Milán que los ministros de Hacienda y de Marina y demás personajes llegados á dicha ciudad, con motivo de las ceremonias patrióticas de hoy, fueron obsequiados esta noche con un gran banquete, que resultó brillantísimo y durante el cual hicieron uso de la palabra el hon. Facta, y el alcalde, ambos muy aplaudidos.

### Fallecimiento del senador Engel

ROMA, Abril 28 — Falleció hoy en esta capital, el ingeniero Adolfo Engel, miembro del Senado.

Los diarios de la península dedican al extinto elogiosas necrologías, poniendo de relieve sus méritos.

### Los accidentes del trabajo

ROMA, Abril 28 — Dicen de Pesaro que á consecuencia de haberse derrumbado una pared de una casa en construcción, quedaron sepultados bajo los escombros ocho obreros, quienes resultaron gravemente heridos. Tres de ellos están agonizando.

### Homenaje á Kossuth

ROMA, Abril 28 — Dan cuenta de Turín que el comité organizado para tributar un homenaje al prócer húngaro Luis Kossuth, resolvió colocar en el mausoleo que guarda sus restos en Budapest una placa de bronce y otra en la casa de la calle Millé, de Turín, en la cual Kossuth falleció.

### Accidente ferroviario

ROMA, Abril 28—Notifican de Cervara que, con motivo de una maniobra equivocada de un empleado, descarrilóse, en las inmediaciones de aquella ciudad, un tren de carga y pasajeros que estaba llegando.

Se tumbaron dos vagones situados en la cola del tren, resultando heridas ocho personas.

### La huelga de Turín

ROMA, Abril 28—Dicen de Turín que los obreros de las fábricas locales de automóviles realizaron hoy otro "meeting", en el cual resolvieron continuar en la huelga, hasta tanto no se les dé satisfacción.

### Terrible tragedia

ROMA, Abril 28—Dicen de Massa Fiscaglia que un anciano, enamorado de su nuera, Carmela Marchetta, irritado por la actitud despreciativa de ésta, la asesinó con 23 puñaladas, suicidándose luego con la misma arma.

### El dirigible militar P 5

ROMA, Abril 28—Informan de Verona que el dirigible militar P 5, salido hoy del parque de aeronáutico de Boscomantico, realizó un viaje de 112 kilómetros, recorriendo dicho distrito y regresando luego, felizmente, á su depósito.

## ESPAÑA

### *EL JERIFE DE LA ZONA ESPAÑOLA*

### Mensajes afectuosos

### RECEPCION BRILLANTISIMA

MADRID, Abril 28 — El jerife de la zona española en Marruecos, príncipe Muley Medhy, ha enviado telegramas afectuosos al rey Alfonso y al conde de Romanones, agradeciéndoles las atenciones de que ha sido objeto á su paso por el territorio español, y principalmente los agasajos que le han sido hechos en Tetuán.

Felicita al gobierno por la política adoptada en Marruecos, y dedica entusiastas frases de elogio á "España grande, poderosa y noble, que se esfuerza por la prosperidad, la paz y la civilización de los habitantes de estas zonas".

El gobierno ha contestado á esos mensajes en términos cordialísimos.

MADRID, Abril 28—Comunican de Tetuán, que anoche y durante el día de hoy, no ha cesado la animación en las calles de la ciudad, con motivo de la llegada de Muley Medhy.

Esta mañana, en los jardines de la residencia del general Alfau, se reunieron las autoridades civiles y militares, el ayuntamiento de Ceuta y comisiones de los diversos cuerpos y sociedades civiles, dirigiéndose al palacio del Jerife.

Una compacta muchedumbre que llenaba la plaza de España, tributó á aquéllos entusiastas aclamaciones.

La comitiva estaba presidida por el general Alfau y al frente de ella iban varias bandas de música y tropas, que hicieron los honores militares al llegar al palacio. En éste fueron recibidos por varios kaídes prestigiosos y acto continuo se realizó una recepción que resultó brillantísima.

Muley Medhy conversó con los periodistas afectuosamente, agradeció á las autoridades las manifestaciones de agasajo de que había sido objeto con motivo de su llegada, y expresó su admiración hacia España, de la que recordó algunos de sus memorables hechos históricos.

Esta noche se han celebrado, en la ciudad, fiestas populares, en las que tomaron parte los indígenas y muchos españoles.

### EL VIAJE DEL REY A PARIS

### Los preparativos

MADRID, Abril 28—El conde de Romanones celebró hoy una larga conferencia con el embajador de Francia, M. Geoffray, tratándose del viaje del rey Alfonso á París. Poco después de terminada la entrevista, el embajador francés salió para la capital de la República.

Confírmase oficialmente, que acompañará al monarca el conde de Romanones, habiéndose desistido de que lo haga el ministro de Estado, en atención á los muchos trabajos que tiene que realizar el gobierno en esta época, con motivo de la próxima labor parlamentaria.

Hoy se recibió un telegrama de Burdeos, pidiendo al conde de Romanones que se detuviera el monarca en aquella ciudad, para tributarle agasajos. Se ha contestado que no era posible acceder al pedido, porque el programa del viaje estaba ya acordado.

### LA AGRESION MARROQUI

### Informes oficiales

MADRID, Abril 28 — Nuevas noticias llegadas de Melilla amplían los informes comunicados ayer acerca de la agresión de que fué objeto una patrulla de infantería española del regimiento de Wad-Ras.

Dicha patrulla, formada por un sargento y doce soldados, salieron de avanzada en la zona de Monte Azul. Un grupo de marroquíes que se hallaban apostados en aquellos lugares esperando el paso de la patrulla, hizo numerosos disparos contra ella, con el propósito de robarles las armas.

Cuatro de los soldados españoles resultaron muertos y otros cuatro heridos. No obstante, el pequeño grupo atacó á los agresores y logró, después de breve tiroteo, ponerlos en fuga.

El ministro de Guerra, general Luque, explica lo ocurrido del modo siguiente: el grupo de marroquíes se dedicaba al merodeo del otro lado del Muluya, y las tropas francesas lo persiguió y lo obligó á entrar en la zona española. Supieron los marroquíes el próximo paso de una avanzada española y la esperaron apostados convenientemente en los caminos.

Se han impartido órdenes para que se castigue enérgicamente á estos marroquíes nómadas, que llevan á cabo constantes robos en aquella zona.

### La próxima fiesta del trabajo—Temas á discutirse

MADRID, Abril 28—Se ultiman los preparativos para la fiesta del trabajo, que se realizará el día 1º del próximo mes de Mayo.

En la convocatoria enviada á los gremios para la asamblea que ha de celebrarse, figuran los siguientes temas: Legislación protectora del trabajo; jornada de ocho horas; derogación de la ley de jurisdicciones; reducción de los gastos militares, y extensión á los obreros agrícolas de los beneficios de la ley de accidentes.

Reina bastante entusiasmo entre los gremios, con motivo de la próxima fiesta.

### Las manifestaciones contra La Cierva

MADRID, Abril 28—El conde de Romanones, comentado hoy los incidentes ocurridos durante la estancia del señor La Cierva en la Coruña, manifestó que le habían contrariado, y agregó que los obreros coruñeses habían sido injustos con el ex ministro conservador, porque éste les favoreció durante el tiempo que ocupó el ministerio.

La prensa independiente lamenta también lo ocurrido.

### La duquesa de Aosta—Recibimiento oficial

MADRID, Abril 28—Llegó hoy á esta capital, la duquesa de Aosta, Elena de Orleans, quien fué recibida en la estación por los reyes, infantes, embajador de Italia, varios diplomáticos, altas personalidades políticas y numerosa muchedumbre.

La duquesa se dirigió, en unión de los reyes, á palacio, en donde se alojará durante su permanencia en esta capital.

Esta noche se celebró, en honor de la duquesa, en la embajada de Italia, un banquete, al que asistieron muchas personalidades.

## FRANCIA

### ATENTADO CON DINAMITA EN HANOI

### Numerosos heridos

PARIS, Abril 28 — Telegrafían de Hanoi que el 26 del corriente un anamita arrojó una bomba de dinamita en la terraza de un café que en ese momento se hallaba lleno de concurrencia.

La explosión hirió á seis europeos y á cinco indígenas.

El gobernador general de la Indochina, M. Albert Sarraut, ordenó una investigación para dar con el autor del atentado, que en la confusión causada por el estallido de la bomba consiguió huir.

Se atribuye este crimen á los partidarios del príncipe Cuonm-Te.

Se han efectuado numerosas detenciones.

### NOTICIAS DE VOLACION

### LA COPA POMMERY

PARIS, Abril 28 — Se prosiguen las tentativas de los voladores que se disputan la copa Pommery, ofrecida á quien recorra la mayor distancia en veinticuatro horas.

M. Guillaux, salido ayer de madrugada de Biarritz, llegó á Kollum, en Holanda, después de recorrer una distancia de 1.415 kilómetros.

Esta mañana partió de Villacoublay, á las 4.30, el volador M. Audemars, con el propósito de llegar hasta Varsovia.

A las 6.40 tocó tierra en Mozieres, cerca de la frontera; después de un corto descanso, y de renovar su aprovisionamiento de combustible, volvió á ponerse en marcha y llegó á las 10.30 á Dusseldorf.

Casi inmediatamente reanudó el vuelo, y llegó á Hanover á las 5.50 de la tarde.

Recorrió una distancia de 710 kilómetros.

También partió de Villacoublay, con dirección á Varsovia, otro competidor, M. Letort, quien llegó en su primera etapa á Vise, cerca de Lieja.

Renunció á proseguir la prueba.

PARIS, Abril 28 — Comunican de Reims que el teniente Broccard, acompañado de dos pasajeros, efectuó esta tarde un vuelo hasta una altura de 2.300 metros, y se mantuvo en el aire durante una hora y 35 minutos.

### EL PROCESO GUIDO BACELLI EN PARIS

PARIS, Abril 28—El profesor y diputado italiano señor Guido Bacelli, uno de los médicos de mayor autoridad de su país, visitó esta mañana la clínica ginecológica del hospital Brocca.

Fué recibido por el profesor Pozzi, rodeado de un grupo de médicos franceses y extranjeros entre los cuales se hallaba el profesor Castro de Buenos Aires.

M. Pozzi le dió la bienvenida, á la cual contestó el profesor Bacelli con palabras de agradecimiento por las atenciones de que era objeto.

### *EL RAID MILITAR BIARRITZ PARIS*

### Llegada de los competidores

PARIS, Abril 28— Numerosísimo público asistió esta mañana á la llegada de los oficiales que tomaron parte en el raid hípico militar entre Biarritz y esta capital, sobre una distancia de 750 kilómetros.

Se había fijado por punto de llegada Bagatelle, en el bosque de Boulogne.

Obtuvo el primer puesto el teniente Crespiat; el segundo el [illegible] brun y el tercero el capitán [illegible]

Una vez que estuvieron [illegible] todos los oficiales que tomaron [illegible] en la prueba, fueron [illegible] el ministro de Guerra M. Etienne [illegible] el general Mochel, gobernador de la plaza.

Ambos los felicitaron por las cualidades de resistencia y conocimientos hípicos de que dieron pruebas al realizar aquel recorrido.

### NOTICIAS NECROLOGICAS

PARIS, Abril 28 — Se anuncia [illegible] falleció á los sesenta y nueve años de edad el conde de Goulaine, [illegible] monarquista por el departamento [illegible] Morbihan, ex oficial de caballería, senador desde el año 1901.

PARIS, Abril 28 — Telegrafían de Tolón que falleció en aquel puerto el contraalmirante Baudry de la Cantigerie.

### *ESTACION ATACADA POR BANDIDOS*

PARIS, Abril 28—Ha causado sensación en esta capital la noticia de un atentado cometido anoche contra la estación de Chaville, por unos [illegible] individuos armados.

Estos penetraron en ella con el objeto de robar, y como el jefe de la misma tratase de resistirles, dispararon contra él varios tiros de revólver, aunque felizmente sin herirle, y le maltrataron.

Huyeron en seguida; pero la policía, avisada inmediatamente, se lanzó en su persecución y detuvo á uno de los bandidos. Se busca activamente á los demás.

### *LLEGADA DEL EXPLORADOR PEARY*

PARIS, Abril 28—Telegrafían de Marsella que llegó á aquel puerto procedente de Alejandría, el explorador Peary, descubridor del polo Norte.

Fué recibido en el puerto por el cónsul de los Estados Unidos y por la comisión directiva de la Sociedad de Geografía.

Mañana dará una conferencia en la cual hablará de las regiones árticas que ha recorrido.

### La reorganización de la policía

PARIS, Abril 28 — El ministro del Interior, G. Klotz, presidió esta mañana la sesión de la comisión nombrada especialmente para estudiar la reorganización de la policía en las ciudades fronterizas y en los puertos de mar.

Esta medida fué decidida á consecuencia del incidente francoalemán de Nancy.

### Regreso de M. Briand

PARIS, Abril 28 — Se halla de regreso en esta capital el ex presidente del Consejo, M. Aristide Briand, quien, poco después de abandonar el gobierno, se dirigió al Mediodía y tomó algunos días de descanso á bordo del yate "Gilda", mientras realizaba un crucero por el Mediterráneo.

### Regreso del presidente de la República

PARIS, Abril 28—Llegaron á esta capital, el presidente de la República y madame Raymond Poincaré, procedentes de su propiedad de Sampigny, en el Mosa, en donde pasaron algunos días.

Fueron recibidos en la estación por un grupo de personalidades, encabezado por el ministro del Interior, M. Klotz; el prefecto del Sena, M. [illegible] y el prefecto de policía M. Hennion.

### Inauguración de una exposición artística

PARIS, Abril 28—En presencia de numerosa concurrencia fué celebrada esta mañana la inauguración del Salón de Artistas franceses.

### Entrevistas diplomáticas

PARIS, Abril 28—El ministro de Relaciones Exteriores, M. Stephen Pichon, fué visitado durante la mañana por los embajadores de Austria, de Rusia y de Alemania, con quienes celebró conferencias, acerca de cuyo tenor no se ha hecho comunicación alguna á los diarios.

### Nuevo director del Bouffes-Parisiens

PARIS, Abril 28 —El conocido dramaturgo, M. Henri Bernstein, ha sido designado para la dirección del teatro Bouffes-Parisiens, en el cual se estrenó recientemente, con mucho éxito, su último drama "Le Secret".

### Atentado contra comunicaciones

PARIS, Abril 28 — Telegrafían de Roubaix, que anoche, en las inmediaciones de aquella ciudad, individuos que son activamente buscados por la policía, deterioraron los discos de señales de la vía férrea, cortaron conductores telefónicos y telegráficos y causaron otras depredaciones.

### Huelga en perspectiva

PARIS, Abril 28 — Los patronos panaderos de esta capital rechazaron el pliego de condiciones presentado por sus obreros y se niegan á acceder á ninguno de sus pedidos.

En vista de esta resolución, se teme que pongan los obreros en práctica el proyecto votado en una reciente asamblea, y declaren la huelga el 10 de Mayo próximo, para apoyar sus reivindicaciones.

## ESTADOS UNIDOS

### EL CONFLICTO CON EL JAPON

### DEBATE EN LA CAMARA DE REPRESENTANTES

### Mr. BRYAN EN SACRAMENTO

### *SUS PRIMERAS DECLARACIONES*

### Parlamentario japonés á California

WASHINGTON, Abril 28—El viaje del secretario de Estado, Mr. Bryan, á Sacramento, con objeto de conferenciar con los legisladores californienses y convencerlos de los peligros que surgirían con la aprobación de la ley de tierras exceptuando á los japoneses de los privilegios concedidos á todos los extranjeros, es el tema en los círculos diplomáticos y políticos de esta capital. Algunos pesimistas no ocultan sus temores de que la legislatura de California haga caso omiso de las observaciones del secretario de Estado y la ley sea promulgada, lo que significaría una gravísima situación para las relaciones internacionales con el Japón.

El estado general de los ánimos se exteriorizó hoy en la Cámara de Representantes con motivo del debate provocado sobre el particular por Mr. Thomas Upton Sisson, representante demócrata por Mississipi, quien pronunció un extenso discurso sobre la situación de California y apoyó la actitud de la legislatura de ese Estado. Refiriéndose á las reclamaciones japonesas, dijo: "Si se nos presenta el dilema de una guerra ó una indignidad, prefiero la guerra, como la preferirían todos los patriotas. Estoy con el pueblo de California que debe impedir que los que nuestras leyes excluyen de la ciudadanía pretendan ser propietarios de tierras". Admitió la facultad que tiene el presidente de los Estados Unidos, de celebrar tratados de acuerdo con el Senado, pero manifestó que ésta era una facultad peligrosa, especialmente si de ella se deriva el poder de impedir que los Estados promulguen las leyes que necesitan y les convienen.

El orador fué aplaudido por sus colegas.

Habló en seguida el [illegible]

# SERVICIO EXCLUSIVO PARA "LA PRENSA" DE SUS CORRESPONSALES

publicano, Mr. James R. Mann, de Chicago, quien contestó á Mr. Sisson, manifestando que los Estados Unidos no pueden negarse á conceder á otros países lo que en ellos no se niega á los ciudadanos norteamericanos, para lo cual existen tratados en que está comprometida la fe nacional.

Mr. Sisson le interrumpe, para manifestar que no es exacto que otros gobiernos extranjeros tengan una ley especial que exceptúe á determinada raza de la naturalización, como en los Estados Unidos, y, por consiguiente, el caso presente es único, y la ley californiense está de acuerdo con el precepto prohibitivo de conceder la ciudadanía á determinadas nacionalidades, por efecto de la raza á que pertenecen.

La Cámara siguió tratando sobre el asunto, sin llegar á conclusión alguna.

WASHINGTON, Abril 28—El vizconde Chinda, embajador del Japón en esta capital, declaró hoy nuevamente que no ha habido alteración alguna en el "status", con motivo del asunto de California, y que, seguramente, no la habrá mientras no se conozca el resultado de la visita del secretario de Estado, Mr. Bryan, á los legisladores en Sacramento.

WASHINGTON, Abril 28— Anuncian de Sacramento que esta mañana llegó á esa ciudad el secretario de Estado, Mr. Bryan, y fué recibido por el gobernador del Estado, Mr. Hiram W. Johnson, y un numeroso grupo de demócratas.

El gobernador Johnson, progresista, manifestó á Mr. Bryan que se había convocado á ambas Cámaras de la legislatura, para celebrar una sesión, á la que concurriría también el Poder Ejecutivo del Estado, con objeto de conocer las ideas del gobierno federal, de que es portador el secretario de Estado.

Mr. Bryan declaró que su visita á California se debe al empeño del presidente Wilson y al consentimiento del parlamento federal, para conferenciar con los legisladores californienses sobre el importante asunto, de carácter internacional surgido del proyecto de ley de carácter local, que discutió la legislatura. Agregó Mr. Bryan, que cada Estado tiene deberes duales: los que conciernen á sus negocios internos y los que afectan á la política internacional del país, regida por el gobierno federal. Hay que marcar la línea divisoria de estos deberes, que no deben chocarse jamás.

Por la tarde, el secretario Bryan fué visitado por el doctor David Starr Jordán, de la Universidad de Leland Stanford, quien fué llamado para conferenciar sobre la situación. El doctor Jordán es contrario á la excepción contra el Japón, y declaró que la ley de exclusión es inconstitucional, y que debe dar origen á la celebración de nuevos tratados.

WASHINGTON, Abril 28 — Un telegrama recibido de Tokio anuncia que Ehara Soroku, miembro de la Cámara de los Pares, partirá el 10 del mes entrante para California con la misión de estudiar la nueva ley californiense, y á su regreso presentará un informe al partido que tiene ahora la mayoría en el parlamento japonés.

Dicho personaje llevará una misión semioficial. El gobierno japonés consultó tanto en Washington como en Sacramento si su visita encontraría una buena acogida.

NUEVA YORK, Abril 28—Telegrafían de Sacramento que Mr. Bryan, asistió esta tarde á la sesión de la legislatura y pidió que fuera aplazado hasta la próxima sesión el debate sobre la ley de tierras, para darse tiempo á preparar su discurso sobre la materia.

### LA CUESTION DEL CANAL DE PANAMA

**Opinión de Mr. Wilson**

WASHINGTON, Abril 28—El presidente Wilson comentando las diferencias entre los Estados Unidos y la Gran Bretaña, con motivo de los privilegios al cabotaje norteamericano en el canal de Panamá, reiteró sus ideas contrarias á ese privilegio que, según lo expresó, representaría un subsidio especial concedido á la marina mercante norteamericana que hace el cabotaje.

Esta opinión del presidente concuerda con los términos del tratado Hay-Paunsefote, que estipula las condiciones de absoluta igualdad para todos los buques del mundo, que se sirvan de esa nueva vía marítima.

### LA VENTA DEL FORE RIVER

**Ampliación de su capacidad**

NUEVA YORK, Abril 28—Anuncian de Boston que se dió á conocer oficialmente, la negociación entre la Bethlehem Steel Company y los astilleros de Fore River, por medio de la cual aquélla adquiere estos últimos, con objeto de dar mayor amplitud á las operaciones de construcción de naves.

Agrega la información, que la Fore River tiene contratos para la construcción de veintitrés buques, la mayor parte de guerra, lo que le demandaría un gasto superior á diez millones de dólares, lo que sería superior á su capacidad financiera. Por esta razón, se llevará á cabo la negociación.

Mr. Schwab, presidente de la Bethlehem ha manifestado que conservará la dirección de los astilleros, su actual director, contraalmirante Bowles, y que también permanecerán en sus puestos los demás oficiales superiores empleados allí.

### LA DISCUSION DE LAS TARIFAS

WASHINGTON, Abril 28—La Cámara de Representantes terminó en su sesión de hoy el debate sobre las nuevas tarifas aduaneras. El proyecto pasará inmediatamente al Senado que empezará á tratarlo desde mañana, para terminar, probablemente, en el curso de la presente semana.

### IMPORTACION DE CARNES AUSTRALIANAS

WASHINGTON, Abril 28—Un informe consular que acaba de publicarse anuncia que dentro de pocas semanas llegarán á San Francisco y á otros mercados importantes remesas de carnes de diversas clases así como de manteca procedentes de Australia, y los productos se venderán á los consumidores á precios bajos.

El comisario de Australia en San Francisco, confirma la noticia de que la compañía de navegación Unión Steamship Company contrató en Inglaterra, la construcción de cuatro vapores frigoríficos. Otra casa, Schwaltzer y Cía., contrató tres vapores para la importación de carneros.

Asimismo, se anuncia que varios ganaderos de Texas han resuelto establecerse en Australia y dedicarse á la cría de ganado en vasta escala.

Mr. Quinn, comisario de Nueva Gales del Sur, confirmó la noticia de que se está á punto de establecerse en Australia varios grandes frigoríficos.

### ALEMANIA

### EL VAPOR "IMPERATOR"

**Viaje de prueba aplazado**

[illegible] Abril 28—Un telegrama [illegible] anuncia que el [illegible] nas se habían recalentado y fué necesario sacarlos.

El vapor citado emprenderá su viaje en la segunda quincena del mes entrante, y se anuncia que se embarcará el príncipe heredero Guillermo.

**Fallecimiento del profesor Brahmann**

BERLIN, Abril 28 — Falleció hoy en Halle el profesor Brahmann, renombrado cirujano. El difunto había operado en el año 1888 al emperador Federico III en la garganta.

**Denuncia de un complot contra el emperador**

BERLIN, Abril 28 — La policía recibió desde el extranjero una carta anónima que denunciaba un complot anarquista contra el emperador Guillermo durante su viaje á Carlsruhe. Se adoptaron medidas extraordinarias de precaución, y el emperador cambió su programa de viaje, dirigiéndose á Carlsruhe en automóvil de Estrasburgo, en vez de ir en tren especial.

**Campanas submarinas para vapores**

BERLIN, Abril 2 — Comunican de Bremen que el Lloyd Norte Alemán resolvió colocar en sus vapores, debajo de su línea de flotación, campanas especiales, capaces de trasmitir y recibir sonidos, y dar así á conocer la proximidad de otros buques ó de témpanos de hielo.

**Noticias del concurso de globos**

BERLIN, Abril 28—Los globos que partieron ayer de Dresde bajaron hoy en Dinamarca, con excepción del "Gladbeck", y del "Niederschlesien", cuyo paradero se ignora.

El globo "Prinz Adolphus" bajó hoy cerca de Roskilde, y su piloto, el aeronauta Andernach, cayó desde una altura de diez pies y sufrió la fractura de la pelvis y otras heridas.

**Crédito para un nuevo yate imperial**

BERLIN, Abril 28 — El Reichstag aprobó el crédito pedido por el gobierno para la construcción de un nuevo yate imperial, en reemplazo del "Hohenzollern".

**Clausura del Reichstag**

BERLIN, Abril 28 — El Reichstag aprobó hoy el presupuesto y clausuró sus sesiones hasta el 27 de Mayo próximo.

### PORTUGAL

### ECOS DEL ULTIMO MOVIMIENTO

**Tranquilidad general, en el país**

**DETALLES DEL COMPLOT**

LISBOA, Abril 28 — Reina la mayor tranquilidad en todo el país. En esta capital las calles, teatros y lugares de diversión están animadísimos y se comenta desfavorablemente el conato de revolución de anteayer.

El movimiento fué denunciado al gobierno por los carbonarios, el miércoles pasado, por haberse reunido en un negocio de la calle Almirante Reis varios oficiales del ejército y marina junto con un núcleo numeroso de civiles. El gobierno inmediatamente adoptó medidas severas y grandes precauciones militares.

Los detenidos se manifiestan entusiastas defensores de la República y algunos de ellos son oficiales que fueron ascendidos á los grados que actualmente tienen por el gobierno republicano.

Un cabo del quinto regimiento de infantería que había sido detenido, se suicidó en la prisión al saber el fracaso del movimiento.

En el centro de la federación radical fueron secuestradas ciento ochenta y tres bombas perfectamente fabricadas y de gran poder.

El gobierno de España ordenó la más estricta vigilancia en las fronteras para evitar nuevos conflictos con Portugal por causa de los conjurados que emigren á ese país.

LISBOA, Abril 28 — En la sesión celebrada hoy por la Cámara de Diputados, el jefe del gabinete, doctor Alfonso Costa, declaró que el movimiento no había tenido importancia alguna y que fué una empresa descabellada de algunos exaltados.

Agregó que el gobierno aceptó como simples detenidos á aquellos revoltosos que se entregaron con las armas y que se dió orden á la policía de continuar en su campaña contra los conspiradores.

Terminado el discurso del presidente del consejo, hablaron los diputados Antonio José de Almeida y Brito Camacho, censurando á los revoltosos y después se votó una orden del día de confianza en el ministerio que fué aprobada por 85 votantes.

También en el Senado se dió un voto de confianza al gobierno, que fué aprobado por 39 votos.

LISBOA, Abril 28 — Fué detenido el abogado Lomelino de Freitas.

Se dice que la policía procederá al allanamiento del domicilio de Mario Monteiro y de otras casas de personajes sospechosos por sus simpatías hacia la monarquía.

LISBOA, Abril 28 — Se ordenó una estricta censura para el diario "O Dia" el que no podrá salir á la circulación sin que sus pruebas sean visadas por las autoridades.

### INGLATERRA

### *VIOLENTO TEMBLOR EN OTTAWA*

LONDRES, Abril 28—Telegramas de Ottawa, Canadá, anuncian que se sintió esta noche en esa ciudad un violento temblor de tierra, que causó grandes perjuicios. El observatorio astronómico quedó completamente destruído, y muchas casas sufrieron graves averías.

No hay más detalles, ni se consignan en esa información desgracias personales.

**Mr. Churchill y el asunto Marconi**

LONDRES, Abril 28—La comisión que investiga el contrato celebrado por el gobierno con la compañía Marconi, citó hoy á comparecer á Mr. Winston Spencer Churchill, primer lord del Almirantazgo, en vista del rumor de que había especulado en acciones de esa compañía. Mr. Churchill se manifestó indignado por esa insinuación y declaró categóricamente que no había hecho negocio alguno con dichas acciones.

**Muerte de un volador militar**

LONDRES, Abril 28—El teniente Rogers Harrison, del cuerpo de volación, cayó hoy desde una altura de 350 pies, mientras efectuaba un vuelo en Farsborough, en un aeroplano Cody, y sufrió una muerte instantánea.

**Revista militar en Hyde Park**

LONDRES, Abril 28—El rey Jorge pasó hoy en revista en el Hyde Park una fuerza de ocho mil hombres. Acompañaban al rey varios altos jefes del ejército. Presenció la revista el agregado militar de Chile.

**La agitación sufragista**

LONDRES, Abril 28 — Mr. Pankhurst, la conocida agitadora sufragista, quien fué puesta en libertad provisional á causa de su delicado estado de salud, se ha atrincherado en su casa, porque teme que se la arreste de nuevo, en vista de la mejoría que ha experimentado.

Tiene cerradas las puertas y ventanas de su casa y ha reunido víveres para tres meses. Se cree que está decidida á resistir á la policía.

**Campeonato de lawn-tennis**

LONDRES, Abril 28 — Se disputó hoy en el Queen's Club el campeonato de lawn-tennis entre los australianos Willing y Doust, que retienen ese título, y los ingleses Gore y Lamb. Los primeros ganaron por 6|4, 6|2 y 6|3.

### HOLANDA

**La fortificación de Flessingue**

LA HAYA, Abril 28 — El doctor de Marees van Swinderen, ministro de Relaciones Exteriores, declaró hoy que el proyecto de fortificar el puerto de Flessingue era una simple medida de defensa nacional, y no encontraba oposición alguna en el extranjero.

La declaración de van Swinderen indica que el gobierno volverá á someter el proyecto citado á los Estados Generales.

### MEXICO

**En vísperas de un nuevo conflicto**

MEXICO, Abril 28 — En los círculos políticos se dice que agentes del jefe revolucionario Carranza contribuyen con sus intrigas á aumentar la animosidad entre los generales Huerta y Díaz.

Ambos concentran fuerzas, lo que parece que consideran inminente un nuevo conflicto.

De Washington comunican que llegó á esa capital el señor Roberto Pesquiera, nombrado agente de Carranza, en reemplazo de González, quien irá á Europa con una misión especial.

### BELGICA

**Fin de la huelga**

BRUSELAS, Abril 28—Terminó definitivamente la huelga general. Hoy volvieron al trabajo todos los huelguistas y el trabajo continúa bajo condiciones normales.

### COLOMBIA

**Derecho de exportación al caucho**

BOGOTA, Abril 28—Acaba de promulgarse una ley, que grava con un derecho de siete por ciento el caucho exportado.

### PERU

### *LA VISITA DEL GENERAL MONTES*

LIMA, Abril 28 — El futuro presidente de Bolivia, general Montes, se le espera en Lima el jueves próximo.

Le ofrecerán banquetes el gobierno en el palacio, la legación de Bolivia y el doctor Federico Helguera y el Banco del Perú.

—Ayer se cayó del caballo el señor Manuel Ugarteche y se fracturó el brazo izquierdo.

**La expedición Nordenskjold—Huelga en una fábrica — El ministro de Hacienda**

LIMA, Abril 28 — El ministro de Hacienda ordenó el libre despacho de todos los efectos, instrumentos y armas que trae la expedición polar Nordenskjold, que llegará al Perú próximamente.

—Hoy se declararon en huelga los operarios de la fábrica de tejidos Inca, con motivo de la multa que les impusieron por su ausencia durante la tarde del sábado, para sufragar.

La policía se encargó de dar al asunto una solución favorable.

—Llegaron del Callao, procedentes de Gosport, los cinco primeros botes pedidos por el Sailing Club.

Su arribo ha despertado mucho interés.

### BRASIL

### EL GOBIERNO Y LA FAMILIA

**Candidatura rehusada**

RIO DE JANEIRO, Abril 28—Representantes de la ciudad de Maranao en el Estado de Río Grande del Norte, telegrafiaron al presidente, comunicándole que el pueblo había lanzado la candidatura de su hijo Leónidas para la presidencia del Estado.

El mariscal Fonseca contestó que no comprendía cómo se interesa un Estado en buscar una persona extraña, que desconoce la región para que lo gobierne, con el inconveniente de ser pariente del presidente de la República.

Eso, dice que, crearía una oligarquía, contra la cual siempre se manifestó contrario.

### LIMITES CON EL PERU

RIO DE JANEIRO, Abril 28 — El ministro de Relaciones Exteriores, ingeniero Müller, y el del Perú, doctor Hernán Velarde, firmaron un protocolo sustitutivo del de veintinueve de Abril del año pasado, por el que se organiza la comisión demarcadora de los límites entre el Brasil y el Perú, establecidos por el tratado de Petrópolis.

**El vapor "Sofía" con averías**

RIO DE JANEIRO, Abril 28—Con motivo de haber circulado rumores de que ha naufragado el paquete "Sofía", los señores Hohenberg, agentes de la compañía, declararon que el buque llegó á Las Palmas con averías en la máquina, y que deben los pasajeros ser trasbordados á otro vapor.

**El aniversario del descubrimiento**

RIO DE JANEIRO, Abril 28—El 3 del próximo Mayo, aniversario del descubrimiento del Brasil por Pedro Alvarez Cabral, habrá una revista naval, desfile de las fuerzas de la guarnición y función de gala en el teatro Lírico por la compañía Novelli.

**Partida del ministro chileno**

RIO DE JANEIRO, Abril 28—Asumió gran solemnidad, protocolar la partida del ex ministro de Chile, señor Herboso, para Europa.

Formó un batallón en el arsenal de marina, por donde se embarcó.

Asistieron, el canciller, el subsecretario, un representante del presidente, diplomáticos nacionales y extranjeros, altas autoridades y amigos.

El señor Herboso ha sido trasladado al Japón.

**El viaje del canciller**

RIO DE JANEIRO, Abril 28—Se señaló el 10 de Mayo próximo, para la partida del ministro de Relaciones Exteriores, á los Estados Unidos.

El acorazado "Minas Geraes" está completamente equipado y preparado.

—La Cámara de diputados aprobó una enmienda al Código civil por la que establece el "homestead".

### PARAGUAY

### LA EXPORTACION DE NARANJAS

**Construcción de un ferrocarril**

ASUNCION, Abril 28—Gracias á las medidas tomadas por los productores para combatir los frutos á los acaparadores de naranjas, han conseguido vender las carretadas á 180 pesos en Villeta y San Antonio, es decir, 100 pesos más que lo que se pagó antes.

El aumento representa alrededor de dos millones de pesos para el país, y para los campesinos una gran mejoría, respecto de su situación.

En el caso de que la Intendencia Municipal de Buenos Aires resuelva establecer un puesto de naranjas en las ferias francas, para su expendio, los productores buscarán los medios de facilitarle las mejores frutas, á fin de que el público no pueda presentar ninguna queja.

—Fué presentado al ministerio del Interior por el representante del ferrocarril Nordeste Paraguayo, el plan definitivo de la línea de Asunción á Chrayao, que recorrerá los pueblos de la cordillera.

También entregó los proyectos para la construcción de obras de arte, estaciones, dependencias, etc.

### LAS PROXIMAS ELECCIONES

ASUNCION, Abril 28—Por haber sido anuladas por la Cámara de Diputados las elecciones recientemente efectuadas en el distrito cuarto, el Ejecutivo firmó un decreto convocando á nueva elección para el día 11 de Mayo próximo.

Los candidatos que hasta hoy se conocen por aquel distrito, son los señores Ernesto Montero y Herminio Saguier.

Parece que las elecciones serán sumamente reñidas.

—El señor Ricardo Brugada, miembro conspicuo del partido Colorado, ha resuelto retirarse de la comisión directiva de su partido, por tener que ausentarse á la campaña para atender sus negocios particulares, que requieren su atención personal.

**Recepción del diplomático brasileño**

ASUNCION, Abril 28 — Esta mañana se llevó á cabo el acto de la recepción del nuevo ministro del Brasil, doctor Silvino Gurgos do Amaral, en el salón del ministro de Relaciones Exteriores, por estar en obras el destinado á estos actos.

Al llegar al palacio el nuevo representante del Brasil fué saludado con la ejecución del himno de su país, y rindió un destacamento de infantería y los lanceros, los honores de ordenanza.

El acto fué privado, de acuerdo con el nuevo protocolo, y se cambiaron los discursos de estilo.

El diplomático dijo que sus saludos tienden á expresar del modo más cordial el sentimiento de verdadero afecto y alto aprecio que el pueblo brasileño dedica á la noble y heroica nación paraguaya.

El presidente correspondió á esas manifestaciones.

En seguida el señor de Amaral quedó reconocido en su carácter de ministro plenipotenciario y enviado extraordinario del Brasil.

### CHILE

### LA LEGACION EN LA ARGENTINA

SANTIAGO DE CHILE, Abril 28 — Se celebró un consejo de gabinete, al que asistió también el ministro en la Argentina señor Cruchaga.

Se decidió que éste parta el 15 de Mayo para Buenos Aires, con objeto de asistir á las fiestas patrias y á la inauguración del palacio de la legación, pues el señor Emiliano Figueroa, que lo reemplazará en la legación, llegará en Agosto á Santiago en viaje directo de España á Chile, y después irá á tomar posesión de su cargo.

—Esta noche se efectuó un gran banquete en el Club Unión, en honor del señor Carlos Henríquez, cónsul en Buenos Aires.

**El ministro de Guerra — Congreso en Montevideo**

SANTIAGO DE CHILE, Abril 28 —El ministro de Guerra mejora en su salud.

El próximo miércoles reasumirá sus funciones.

—Falleció en París el general Alberto Górmaz, que fué un decidido amigo de la Argentina.

—Se ha dado comienzo á la redacción del mensaje á que el presidente dará lectura en la apertura de las próximas sesiones ordinarias del Congreso, acto que se realizará el 1.° de Junio.

Los diversos ministerios ya le proporcionaron los datos.

—En el tren de combinación de hoy se dirigen á Montevideo los señores Maximiliano del Campo y Carlos Camacho, delegados de Chile al congreso de protección á las plantas.

**El cónsul en la Argentina**

SANTIAGO DE CHILE, Abril 28 —En la Quinta Normal se llevó á cabo el almuerzo que los agrónomos chilenos ofrecieron en honor del cónsul general de Chile en Buenos Aires, señor Carlos Enríquez.

Asistieron treinta comensales. Ofreció la demostración el señor Máximo del Campo, y contestó el señor Enríquez. Otros pronunciaron discursos.

El señor Ernesto Maldonado entregó al señor Enríquez, un artístico diploma y una valiosa medalla como premio que el directorio de la Sociedad Agronómica le ha otorgado por su actuación en favor de la sociedad y sus servicios al país.

El señor Henríquez, en la tarde de hoy, se despidió del presidente, el que lo felicitó por su activo é inteligente trabajo en favor del intercambio entre Chile y la Argentina, y lo obsequió con su retrato, con una expresiva dedicatoria.

Después pasó al departamento de la esposa del presidente, la que le deseó un buen viaje, y lo obsequió también con su retrato con una dedicatoria.

—Comunican de Valparaíso que el sábado próximo estará en Santiago el escritor Manuel Ugarte.

### REPUBLICA ORIENTAL

### LA PEREGRINACION AL PARAGUAY

**Representación parlamentaria**

MONTEVIDEO, Abril 28—Ha quedado definitivamente resuelta la designación de los miembros que compondrán la delegación parlamentaria á las fiestas patrióticas que deben celebrarse el próximo 14 de Mayo en el Paraguay, por iniciativa del comité de la juventud salteña.

La delegación está formada por los diputados Julio María Sosa, como presidente, Joaquín Sánchez y Eugenio Martínez Thedy.

La secretaría será ofrecida al señor Fermín Yéreguy, jefe del protocolo del ministerio de Relaciones Exteriores.

El 6 de Mayo partirá para la Asunción, á bordo del crucero "Uruguay", puesto á su disposición por el Poder Ejecutivo.

El buque llevará una banda de música y todo lo necesario para dar una suntuosa fiesta en honor de los poderes públicos del Paraguay, ofrecida por la delegación parlamentaria uruguaya.

Esta ha adquirido una corona artística de bronce para ser colocada en nombre del parlamento en la estatua á la Libertad, en la capital paraguaya.

El comité organizador de la peregrinación patriótica ha pedido por telégrafo á la delegación, que designe á uno de sus miembros para hablar en representación del Uruguay, en el acto de la colocación de la placa conmemorativa en el lugar en que murió Artigas.

Accediendo á ese pedido, fué designado el doctor Sosa para cumplir la honrosa misión patriótica.

Según noticias recibidas, el gobierno paraguayo se dispone á agasajar especialmente á la delegación parlamentaria uruguaya.

### LA REFORMA CONSTITUCIONAL

MONTEVIDEO, Abril 28 — Comunican del Salto, Mercedes, y otras ciudades de la República, que las conferencias departamentales en ellas realizadas en favor de la reforma de la constitución, organizadas por los elementos batllistas, fracasaron completamente, debido al escasísimo número de concurrentes.

La casi totalidad de la prensa departamental es adversa á los proyectos reformistas del presidente de la República.

**La fiesta obrera**

MONTEVIDEO, Abril 28—La fiesta universal de los trabajadores será realizada por los socialistas uruguayos en forma popular.

En Montevideo la conmemoración consistirá en una conferencia que realizará la noche del 1.° de Mayo en el local del Círculo Lucense.

Después de ese acto se efectuará un "meeting" callejero que irá hasta la plaza Independencia, donde harán uso de la palabra oradores designados.

Los centros socialistas asistirán al "meeting" con sus insignias y banderas.

Con inusitada actividad el consejo de la Federación Obrera y los diversos centros libertarios y sociedades de resistencia prosiguen los trabajos de propaganda y organización del "meeting" que se celebrará el 1.° de Mayo.

Para ese día, como de costumbre, se ha decretado el paro general, cuya efectividad será vigilada por comisiones de las sociedades obreras.

**Buques perdidos — Amenazas oficialistas — El ministro del Interior**

MONTEVIDEO, Abril 28—En los círculos marítimos se considera definitivamente perdido, por falta de noticias, el vapor inglés "Campbell", que venía en viaje de Bassein (Indostán), para ésa, y la barca argentina "Edith Jones", ex "Erna", en viaje de puerto Madryn para Santos.

—El nuevo diario batllista "La Reforma", dirigiéndose al órgano "El Bien", lo amenaza en estos términos por demás significativos: "Siempre es bueno tener cuidado. El país es bueno, noble, pero no conviene ofenderlo con maliciosas sutilezas, ni provocaciones á sus actos supremos, porque á veces también los mansos arroyos se desbordan con estrépito."

—Continúa enfermo el ministro del Interior, doctor Feliciano Viera.

**Pensión á un dramaturgo**

MONTEVIDEO, Abril 28 — Celebró sesión esta tarde el Senado y discutió el proyecto ya aprobado por la Cámara de Diputados, que acuerda un pensión de 900 pesos anuales al dramaturgo uruguayo Ernesto Herrera, que se encuentra actualmente enfermo en Madrid.

Después de una breve discusión se aprobó dicho proyecto, aumentando la pensión á 1.380 pesos anuales.

### SAN JUAN

### CAMARA DE DIPUTADOS

**CONTINUA SIN "QUORUM"**

**Presiones contra un periódico**

SAN JUAN, Abril 28—Desde las 10 de la mañana, se encuentra reunida, en minoría, la Cámara de Diputados, sin conseguir número, á pesar de las activas diligencias del oficialismo, que ha desplegado á la policía en busca de los diputados remisos.

Estos son: doctor Juan de Dios Flores, señor Arturo Sarmiento, doctor Roberto Vidart y señores Eleazar Keller y Lisandro Fonseca.

Algunos de éstos se encuentran en Mendoza y á los otros los busca la policía.

La minoría se encuentra en el local de la legislatura, guardada por la policía.

Los diputados no salen para nada fuera del recinto.

Se cree que el número para formar "quórum" no se conseguirá hasta las sesiones de Mayo.

Persiste el propósito, entre los diputados, de postergar la consideración de los diplomas de los electos por Valle Fértil y Jachal, todos opositores, aprobando sólo los de filiación partidaria á Ortega, que han sido electos por los departamentos de Iglesia, Trinidad, Calingasta y Angaco.

Comunican de Jachal, que el periódico "Zonda", que se edita en departamento, tenía para publicar un telegrama que trataba de la existencia del bloque parlamentario y fué obligado, por la policía, á no darlo á la publicidad.

El diario de ésta, "El Porvenir", se ocupa del asunto y trascribe un telegrama recibido de aquel lejano departamento, sobre la censura impuesta á la prensa: hecho que á ser cierto, se considera de extraordinaria gravedad.

El telegrama publicado en este diario dice que el periódico "Zonda" ofreció publicar un telegrama recibido con retraso y encontró obstaculizado el camino, porque hablaba de la existencia del bloc.

Dice el director de "Zonda", que acudió á su imprenta el comisario Cáceres, con un agente de policía, diciéndole que le haría guardar orden, estableciéndose, de ese modo, la censura previa.

De aquí se desprende que se ejerce en aquel departamento una presión enorme contra todo lo que no es afecto al gobierno

La prensa, allí, está siendo víctima de las iras oficiales, sin duda, porque la política que defiende no es la que conviene al gobierno. Así al menos se deduce del telegrama anterior.

—Se efectuó, en el departamento Concepción, una importante reunión política, por el partido de la Juventud.

Los radicales continúan trabajando en su reorganización.

SAN JUAN, Abril 28 — La Cámara de Diputados continúa reunida, sin haber conseguido formar número para sesionar.

La policía trabaja activamente para dar con el paradero de los diputados remisos.

El juez del crimen ha dictado orden de allanamiento en los domicilios de los diputados, pero sólo hasta las seis de la tarde.

Esta noche se espera conseguir "quórum".

En los círculos políticos se cree que se anularán las elecciones de Enero, procediéndose á convocar á otras nuevas.

**Artículo de LA PRENSA—Centenario del Himno — Hallazgo de un cadáver.**

SAN JUAN, Abril 28 — El diario "La Provincia", reproduce el artículo de LA PRENSA, sobre el fallo de la corte en la demanda del ex gobernador Sarmiento contra la provincia, por devolución de un documento.

—La asociación Pro Patria y todas las escuelas, hacen activos preparativos para la celebración del centenario del Himno.

—En el paraje denominado Rincón Cercado, del departamento Santa Lucía, se ha encontrado el cadáver de un hombre que no ha sido aún identificado.

### MENDOZA

### INTERVENCION EN LA CONTADURIA DE LA PROVINCIA

**PEDIDO DE LA FUERZA PUBLICA**

**Vacilaciones del jefe de policía**

MENDOZA, Abril 28 — Habiendo pedido, hoy el juez en lo civil doctor Rafael Videla Arroyo, la fuerza pública al jefe de policía para que pueda el contador, por ese juez nombrado, intervenir en la contaduría de la provincia, el jefe de policía contestó por nota que consultaría la forma en que debía proceder.

Ante esta contestación, el juez Videla Arroyo hizo notificar al jefe de policía que le daba el plazo de una hora, para que cumpliera lo mandado.

Como el jefe contestara que consultaría al ministro de Gobierno, sobre la medida que debía tomar, el juez resolvió pasar los antecedentes á la Suprema Corte.

Mañana á primera hora, según se asegura, dictará la orden de prisión contra el jefe político, por desacato á la orden del juez.

Se dice que si la Suprema Corte no apoya la actitud del juez, éste renunciará y que si la apoya y el Ejecutivo persiste en no permitir la intervención de la justicia en la contaduría de la provincia, aquel poder pedirá la intervención nacional.

MENDOZA, Abril 28 — Acaba de constituirse en arresto en su domicilio, por cuarenta y ocho horas, el jefe de policía, cumpliendo la orden del juez doctor Videla Arroyo.

Este ha adelantado dicho procedimiento por razones legales.

### CORDOBA

### SESION DE LA CAMARA DE DIPUTADOS

**Aprobación de las elecciones de Río Primero**

**DEBATE SOBRE EL ASUNTO**

CORDOBA, Abril 28—Se reunió esta mañana la Cámara de Diputados, con asistencia de 19 miembros, con objeto de continuar las sesiones preparatorias, bajo la presidencia del doctor Aurelio Crespo.

El diputado Deheza pidió que se trataran de inmediato las actas de las elecciones realizadas en Río Primero, en Agosto de 1912, con los antiguos padrones, en cuya aprobación se interesa especialmente el gobernador.

Se opusieron á ello los diputados Núñez, Portela y Bas.

El doctor Deheza insistió, apoyado por la mayoría.

Después de rechazada la indicación del señor Núñez, de que el asunto se postergara para las sesiones ordinarias, se acordó pasar á cuarto intermedio hasta esta tarde á las 4, con objeto de considerar las elecciones pendientes y elegir la mesa directiva de la Cámara.

Los diputados radicales y roquistas votaron de acuerdo por la postergación de los diplomas.

CORDOBA, Abril 28—La Cámara de Diputados reanudó la sesión esta tarde á la hora convenida.

Estaban presentes 19 miembros.

La sesión fué presidida por el doctor Crespo.

Se dió cuenta del despacho de la comisión de poderes, respecto de la elección de Río Primero.

El dictamen es doble. La mayoría pidió la aprobación de las actas y la minoría solicitó el rechazo.

Informó en nombre de la primera, el diputado Deheza, quien hizo una larga disertación tendiente á justificar el despacho.

El diputado Molina fundó su disidencia, sosteniendo la existencia de violaciones á la ley en la elección de que se trata.

Afirmó que la convocatoria se había hecho antes de concluir la formación del registro, y, por lo tanto, antes del período de tachas.

Habló luego el diputado Núñez, é insistió en su pedido de la mañana, de que se postergara la consideración del asunto hasta las sesiones ordinarias, pues que se había producido un hecho nuevo.

Dijo que habían sido sustraídas las protestas, contra esa elección, en las cuales constaba acabadamente la nulidad de la misma.

Esta declaración impresionó y los miembros de la comisión se defendieron del cargo; pero el diputado Núñez confirmó su denuncia. Los documentos no se encuentran.

El debate se continuó y el diputado Núñez solicitó el nombramiento de una comisión investigadora, para que esclarezca el punto.

Se adhirió á este temperamento el diputado Deheza, pero sin postergar la consideración del diploma de Río Primero.

Votada la moción del señor Núñez, se rechazó la postergación y se aprobó el nombramiento de la comisión investigadora.

El presidente designó para formarla, á los diputados Núñez, Portela, Ferreyra, G. Lazcano y Rodríguez.

En seguida se prosiguió el debate sobre la elección de Río Primero, después de ser aprobada la moción del diputado Ferreyra, de que se mantuviera "quórum" hasta terminar la discusión del asunto.

El diputado Núñez pidió el rechazo de esos diplomas. Expuso razones y antecedentes probatorios de las deficiencias legales de que adolecen.

Agregó, que debía rechazarse también la elección en homenaje á la nueva ley nacional, que rige también en la provincia, y para poner la última lápida á los viejos padrones, instrumentos clásicos del fraude que avasallaron siempre la voluntad popular.

Intervino en el debate el diputado Bas, quien fundó también su voto en contra por razones de conciencia.

Estudió el proceso de la elección de Río Primero, y señaló las causas que vician de nulidad las actas impugnadas.

Votado el despacho se aprobó por 11 votos contra 7, la elección de Río Primero.

Los diputados electos favorecidos son los señores Lucas Vázquez, González y Cirilo Carranza. Por no encontrarse presentes, no se incorporaron.

Luego se eligió la mesa directiva de la Cámara, quedando compuesta así: presidente, doctor Aurelio Crespo; vice primero, Mariano de Goycoechea; vice segundo, doctor Rafael Núñez.

Los miembros de la mesa directiva prestaron juramento y se levantó la sesión.

### CONTRA LA MUNICIPALIDAD

**DETENCION DEL SEÑOR CEBALLOS**

**Asamblea popular — Propósitos ulteriores**

VILLA MARIA, Abril 28—Anoche, en circunstancia en que el señor Leopoldo Ceballos, presidente del comité radical, se hallaba en un circo, fué invitado por el comisario de policía á pasar á la comisaría, y una vez allí, se le manifestó que quedaba detenido por su intervención en el movimiento contra la municipalidad.

En el tren especial de esta madrugada fué conducido á Córdoba, regresando también los 16 soldados que llegaron ayer al mando del teniente Canedo, ex comisario de ésta, cuya acción de entonces mereció censuras.

La medida adoptada contra el señor Ceballos ha causado indignación, pues ella es interpretada por muchos como una persecución oficialista contra los radicales, que en los sucesos de ayer, no han hecho sino adherirse individualmente á la protesta popular.

Esta mañana se reunió en asamblea de comerciantes, para tomar en consideración la prisión del señor Ceballos y se resolvió por unanimidad telegrafiar en el acto á un abogado de Córdoba para que se ponga á disposición del señor Ceballos.

Se aumentan los miembros de la comisión que irá á Córdoba á entregar las renuncias de los concejales, la que está encargada á la vez, de gestionar la libertad inmediata del señor Ceballos.

La comisión saldrá mañana á las 4.30 a. m., y está compuesta por personas representativas del comercio.

Se telegrafió también al doctor Argañaraz, de Córdoba, pidiéndole solicite del gobernador una audiencia para las 10 a. m.

En caso de no obtener buen éxito la comisión aludida, se procederá nuevamente al cierre y paro general del comercio, siendo entonces de prever que se desarrollarán sucesos de importancia, pues el pueblo está dispuesto á hacer valer sus derechos, oponiendo la fuerza á la fuerza.

—Anoche los soldados del escuadrón de seguridad se dieron la diversión de matar perros á balazos, causando la consiguiente alarma en las familias, dado el ambiente de efervescencia que reinaba.

Estos actos de los soldados ha merecido la más unánime reprobación.

—Llama la atención que no hayan renunciado los concejales Bruno Ceballos y Joaquín Pereyra.

Ambos manifiestan que nunca han actuado como tales y que no aceptan ninguna responsabilidad en la administración de la comuna.

Se pregunta ante esto por qué no hicieron oportunamente esas manifestación.

El concejal Bermúdez, valiéndose de pretextos, quiso retardar su renuncia, esperando que llegara la fuerza armada de Córdoba, pero el pueblo, que estaba sobre aviso, desbarató sus planes, pidiéndole que presentara en el acto su renuncia.

El concejal accedió y entregó su renuncia, la que fué redactada nuevamente, por haber puesto al pie la firma de la razón social de que forma parte.

VILLA MARIA, Abril 28—El doctor Miguel Argañaraz, aceptó telegráficamente la defensa que le confió la asamblea del comercio, del señor Leopoldo R. Ceballos, detenido á raíz de los sucesos que se produjeron en ésta.

Avisó al mismo tiempo, que el gobernador recibirá la delegación del pueblo, mañana á las 3 p. m.

El señor Ceballos ha sido puesto á disposición de la justicia del crimen y fué alojado en la penitenciaría.

Lo enorme del abuso cometido, salta á la vista, si se considera el modo incorrecto con que fué tratado Ceballos, encerrándosele en un calabozo como á un vulgar criminal y llevándolo á Córdoba, sin previo sumario instruído por el juez de paz de ésta.

La delegación del comercio regresará mañana en el mismo tren de combinación.

Se agita la idea de fundar un centro de comercio, para defender los intereses del mismo y del vecindario.

Se ha restablecido el servicio de coches y el del mercado.

**Continúan las quejas contra la policía**

LABOULAYE, Abril 28—El vecindario continúa sumamente descontento con las autoridades policiales de ésta, que han sido mantenidas por el gobierno, no obstante las quejas frecuentes contra sus malos procederes.

El comisario no sólo es acusado de ejercer presión entre los vecinos, con propósitos políticos, sino que se le censuran las complacencias que tiene para las casas de juego establecidas en el pueblo.

Existen varios garitos que funcionan libremente y hay, con este motivo, gente de mal vivir llegada de afuera.

La población está muy alarmada.

**Muerto por la policía**

SANTA ROSA, Abril 28 — Anoche fué muerto por la policía de Saladas el joven Félix Juncos, en una casa particular.

**Los socialistas**

VILLA MARIA, Abril 28—Los socialistas preparan para festejar el 1.° de Mayo una velada literario-musical.

### SANTIAGO DEL ESTERO

### DENUNCIA DE FRAUDES ELECTORALES

**Pedido de instrucción de un sumario**

SANTIAGO DEL ESTERO, Abril 28 —Ha producido sensación un pliego de datos proporcionados por el electo diputado nacional, señor Nicanor Salvatierra, sobre la elección complementaria del 20 del corriente y el escrutinio realizado.

Por ellos resulta que los sostenedores del doctor Gorostiaga, se han valido de fraudes que sorprenden

Dice el señor Salvatierra, que, según informes seguros de sus delegados, su triunfo ha sido de noventa por ciento sobre su adversario, y que, sin embargo, al hacerse el escrutinio, las urnas contenían un reducido número de votos á su favor y en cambio Gorostiaga apareció con una considerable mayoría en cada urna, pero con votos sin la firma de los presidentes de comicios en los sobres.

Agrega que los pocos votos escrutados á su favor, tenían la firma de aquéllos en los sobres y supone que el fraude se ha realizado después de la elección, al ser conducidas las urnas al juzgado federal, ó tal vez en las mismas oficinas de este tribunal.

Con este motivo pedirá la instrucción del correspondiente sumario, para el esclarecimiento del hecho.

—Partirá para ésa, el diputado nacional señor José A. Cabanillas.

### RESULTADO DEL ESCRUTINIO

**Comentarios generales**

SANTIAGO DEL ESTERO, Abril 28—La prensa local y los diversos círculos políticos siguen comentando el resultado del escrutinio que hizo la junta electoral provincial, que adjudicó á los candidatos situacionistas las nueve bancas de la legislatura, sin tomar en consideración la representación de la minoría que prescribe la Constitución provincial y la ley electoral, en virtud de cuyas disposiciones, en las elecciones pasadas, conquistaron una banca en la legislatura los señores doctor Angel Fernández Frías y señor Nicanor Salvatierra, candidatos de la minoría sostenidos por el partido Demócrata, de entonces.

Los hombres preparados de los dos bandos en lucha discuten por la prensa sus respectivas teorías y la manera de interpretar las prescripciones constitucionales que rigen la materia.

### CATAMARCA

### EL CONSEJO DE EDUCACION

**PROBABLE RENUNCIA DEL PRESIDENTE**

CATAMARCA, Abril 28—Los asuntos del Consejo de Educación empiezan á resolverse, como se esperaba.

El Consejo, en la sesión de hoy, ha resuelto mantenerse en su actitud anterior, no haciendo lugar al pedido de su presidente, doctor Galíndez, tendiente á considerar la conducta del inspector Salas Martínez, y director de escuela, señor Valdez.

En consecuencia, el señor Galíndez presentará mañana su renuncia en un documento sensacional, según se dice, por las revelaciones que hará.

**Asamblea de accionistas bancarios—Demanda de hacienda—La destitución del secretario del Senado**

CATAMARCA, Abril 28 — Se reunieron en asamblea los accionistas del Banco Popular.

El informe del directorio acusa un estado próspero del establecimiento.

La asamblea se declaró satisfecha del estado actual de la institución.

—Aumenta la demanda de hacienda vacuna para el litoral.

—Se dice que el gobernador Ahumada ha desaprobado en una conversación, la actitud del Senado en el asunto de la destitución del secretario Acuña, que comunicó.

## SAN LUIS

### LA FUTURA GOBERNACION

**CONVOCATORIA DE ELECCIONES**

**Candidato del partido Conservador**

SAN LUIS, Abril 28—El Poder Ejecutivo dictó ayer un decreto, convocando al pueblo de la provincia á la elección de electores de gobernador, para el 8 de Junio próximo.

Esta elección se efectuará de acuerdo con la ley de elecciones provinciales, sancionada recientemente por la legislatura, que adopta el registro cívico nacional y el voto secreto.

En lo referente á las demás formalidades, como la emisión del voto, etc., se ha copiado la ley nacional de elecciones, pero de acuerdo con la Constitución de la provincia, el escrutinio se hará inmediatamente de haber terminado el acto, por las mesas receptoras.

El partido gubernista, denominado Conservador, sostendrá la candidatura del doctor Juan Daract, para gobernador de la provincia.

Esta será proclamada por una convención que se reunirá en breve.

## ENTRE RIOS

### EL PARTIDO RADICAL

**Proclamación de un candidato**

PARANA, Abril 28—El presidente del comité radical recibió un telegrama de Rosario Tala, en el cual se le comunica que la juventud radical talense se constituyó, resolvió hacer suya la candidatura del doctor Panizza y pedir por su intermedio á quien corresponda, si cree necesario, la aplicación de las penas establecidas en la ley, á fin de que se reprima el juego, que en forma alarmante se desarrolla.

El diario radical "El Entre Ríos" llama la atención al gobernador y al ministro sobre estas denuncias

Parece que la junta de gobierno designó una comisión de letrados para que estudie la cuestión y aconseje el procedimiento á seguir.

—Se instaló ayer un subcomité radical en la estación Hasenkamp.

Se dieron conferencias políticas en el distrito María Grande y estación Sosa.

A todos estos actos concurrieron delegaciones del partido.

—Comunican de Uruguay que se reunió la convención radical departamental y designó candidato á senador al señor Alberto S. Carosini.

—El doctor Miguel Laurencene recibió una carta de Uruguay, en la cual se le dice que la jefatura de policía se puede decir que está en poder del candidato de los partidarios del gobierno, doctor Cook.

**Instalación de comités—Conferencia —Propaganda antirradical — Gira política.**

PARANA, Abril 28—Comunican de las estaciones María Grande y Hasenkamp que la instalación de comités radicales se efectúa con buen éxito.

—En el distrito María Grande 1.ª, el diputado nacional Miguel Coronado dió una conferencia ante un público de colonos y agricultores de esa región.

El comisario Paredes hizo trabajos, intimando á los ciudadanos á no asistir á ella.

—Un diario oficialista, como propaganda contra el radicalismo, publica hoy una carta apócrifa de renuncia de un ciudadano desconocido.

—Causa muy mal efecto la campaña personalista que hace un periódico de Rosario de Tala, contra el candidato doctor Luis Panizza.

—El diputado Miguel Laurencena realizó una gira política por la estación Crespo.

**Inauguración de la sala de Maternidad — Congreso de sociedades españolas.**

VICTORIA, Abril 28 — Ante numerosa concurrencia se efectuó la inauguración y bendición por el obispo de Paraná, de la sala de Maternidad, mandada construir por la Sociedad de Beneficencia.

En ese acto pronunció un discurso el doctor Abel Madariaga.

—La Asociación Española nombró delegado al congreso que las asociaciones de dicha nacionalidad celebrarán el 2 de Mayo en ésa.

**El camino á Feliciano**

LA PAZ, Abril 28 — Las grandes lluvias caídas últimamente, no perjudicaron mayormente el camino general de ésta á San José de Feliciano, actualmente en construcción bajo la dirección del ingeniero Pablo Borello.

Los desperfectos causados quedarán reparados en breve, y el camino será habilitado en un trecho de cuarenta y cinco kilómetros, más ó menos.

## SALTA

### LA CONVOCATORIA LEGISLATIVA

**RETARDO PERJUDICIAL**

**Comienzo de los cursos de dibujo**

SALTA, Abril 28—No obstante hallarse próxima la fecha de la apertura de las Cámaras legislativas de la provincia, hasta ahora no se ha hecho por el Ejecutivo la convocatoria, á fin de que puedan incorporarse los nuevos miembros electos.

Mientras tanto, el Consejo de Educación se encuentra aún sin presupuesto, á causa de las modificaciones hechas á última hora por el Senado.

Es sabido que en la legislatura de esta provincia pasa lo mismo que en el Congreso nacional; las Cámaras no se reúnen, sino á la tercera ó cuarta citación de sus miembros, de modo que es casi seguro que se inaugurarán las sesiones ordinarias y no se habrá sancionado el presupuesto del consejo, con grave perjuicio para esta repartición.

—El presidente del Consejo de Educación resolvió que se reanudaran los cursos especiales de dibujo para el personal docente de las escuelas de esta ciudad, bajo la dirección del inspector de esa asignatura, señor Casiano Hoyos, y que se dé, á la vez, un curso especial de ejercicios físicos al mismo personal por el profesor del ramo, señor Victoriano de la Vega, á quien se le asigna, en compensación por su trabajo extraordinario, un aumento en su sueldo.

### TRENES A TALA PAMPA

**Necesidad de aumentarlos**

SALTA, Abril 28—Los pasajeros que hacen el viaje entre esta ciudad y Tala Pampa, están por elevar una solicitud á la administración del ferrocarril Central Norte, pidiendo se aumenten dos trenes más, uno de salida por la tarde de esta ciudad y otro de regreso por la mañana de Tala Pampa.

Según el nuevo horario, no hay sino un tren que sale á las 7.40 a. m. y regresa al día siguiente á las 6 p. m., porque no tendría tiempo, dada la distancia para que el mismo tren regrese en el día.

De aquí se deriva un gran perjuicio para los que tienen necesidad de hacer el viaje de regreso en el día de cualquiera de los puntos indicados, á partir de la estación Cerrillos al Sur.

Se extraña que una línea que tiene tanto movimiento, pues sirve á muchos núcleos de población y por la cual hasta ahora siempre han corrido cuatro trenes mixtos, dos de ida y dos de regreso, se haya suprimido el servicio por mitad.

Aun suponiendo que el tren que sale de esta ciudad por la mañana regrese por la tarde, siempre es un perjuicio para el público, porque si no puede tomar el tren de la mañana, se ve obligado á esperar hasta el día siguiente.

Tal deficiencia del servicio ferroviario en la línea expresada, debe subsanarla la administración del Central Norte, para evitar las reclamaciones á que pronto dará lugar.

**Dos accidentes graves—Viajeros**

SALTA, Abril 28—Se produjeron en esta ciudad, dos accidentes de carácter grave.

En la calle Mitre, entre las de España y Caseros, una jardinera de la panadería La Espiga de oro, guiada por José Rodríguez (hijo), atropelló al joven Miguel López, y al derribarle pasóle una de las ruedas por la pierna izquierda.

Algunos agentes de la comisaría 1ª le prestaron los primeros auxilios, trasladándolo á su domicilio.

—En la calle Balcarce entre las de Santiago y Juan Martín Leguizamón, Jerónimo Chocabar, que guiaba un carro parado en las varas del mismo, cayó en tierra y le pasó una de las ruedas por la pierna derecha, ocasionándole una fractura de consideración.

Fué trasladado al hospital para su cura.

Parece que la caída de Chocabar fué ocasionada por un mareo.

—Llegó de Tucumán el señor Pablo Storni, acompañado de su esposa é hijos, á pasar una corta temporada en ésta.

—En el salón de San Alfonso dieron anoche dos conferencias el padre Enrique Biaggini y el señor José A. Chas de la Liga Social Argentina.

Las conferencias versaron sobre el centenario constantiniano y la cuestión social.

—De regreso de ésa, la señora Asunción U. de los Ríos.

## CORRIENTES

**El 1º de Mayo—Reformas á la Constitución — Remate de tierras—Enlace.**

CORRIENTES, Abril 28 — El gremio obrero se prepara para efectuar festejos el día 1º de Mayo.

Proyecta también editar un periódico órgano de sus intereses.

—La convención reformadora de la Constitución ha sido invitada á reunirse el 2 de Mayo próximo.

—Se efectuó el primer remate de lotes de la colonia á establecerse sobre la ribera del Paraná, entre la capital y Empedrado.

La hectárea se vendió desde 80 hasta 141 pesos.

El total de las ventas alcanzó á 93.424 pesos.

—A fin de mes se realizará el enlace de la señorita Juana Salas con el doctor Alberto Iglesias.

## PAMPA CENTRAL

**Escuela sin maestro**

INTUYAGO, Abril 28—Se lamenta que el consejo nacional de educación no haya mandado maestro á esta escuela.

Los padres de familia se quejan por la clausura del colegio, cuando no existe más que ese solo.

El abandono de esta escuela ocasionará grandes perjuicios á los padres de familia que no tienen donde mandar á educar á sus hijos.

Es necesario que el consejo nacional de educación subsane esta deficiencia.

**Elecciones municipales suspendidas**

MACACHIN, Abril 28 — La municipalidad ha suspendido la convocatoria á elecciones municipales y de juez de paz á que había citado para el 11 de Mayo próximo.

La suspensión responde al hecho de que el Ministerio del Interior no ha fijado aún donde deberán funcionar las mesas receptoras de votos.

Es censurado el hecho de que debido al olvido de una disposición tan sencilla, se originen trastornos de tanta importancia para el territorio.

**La justicia y los detenidos**

GENERAL PICO, Abril 28 — Hace cerca de 15 días fué detenido el vecino Urbano Jiménez, por haber herido en defensa propia á un sujeto desconocido, y aún no fué enviado á la capital.

—El tiempo sigue un poco seco, lo cual dañará á la agricultura y á la ganadería.

## CHACO

**Cosecha de algodón —Exportación de ganado vacuno**

BENITEZ, Abril 28 — Las lluvias excesivas de Marzo, han ocasionado la pérdida de un 60 por ciento de la cosecha de algodón.

—Varios pobladores de campos fiscales, que obtuvieron títulos de propiedad, venden sus haciendas, los que son exportadas á Corrientes y Entre Ríos, dejando las zonas desiertas como antes.

Se calcula en más de cien mil animales vacunos los que han sido llevados del territorio en los meses del corriente año.

**Estado de la vialidad**

COLONIA BENITEZ, Abril 28—Entre Resistencia y Benítez los caminos se hallan en pésimo estado.

Igual cosa ocurre con el camino de ésta al interior del territorio.

## MISIONES

**Casos de enfermedad contagiosa — Manifestación socialista**

POSADAS, Abril 28 — Se han producido dos casos benignos de una enfermedad contagiosa en una señora y su hija.

La Asistencia Pública aisló á las enfermas, desinfectó el local y practica la destrucción de ratas.

—El centro Socialista Obrero solicitó permiso á la policía para celebrar una manifestación el primero de Mayo próximo.

**Fallecimiento**

POSADAS, Abril 28 — Víctima de un ataque cardíaco, falleció en ésta el antiguo y respetable vecino señor Gregorio Pomar.

Su muerte ha sido muy sentida por el vecindario.

El extinto había ocupado en varias ocasiones, elegido por el voto popular, los cargos de miembro del concejo municipal y juez de paz.

## RIO NEGRO

**La comisión de estudios hidrológicos — Llegada de soldados para el servicio de policía.**

BARILOCHE, Abril 28—La comisión de estudios hidrológicos á cargo del ingeniero Emilio Frey, abre actualmente una picada, cruzando la cordillera al Sur de Bariloche, la que convertirá más tarde en un camino cómodo para llegar á Chile, salvando grandes peligros é inconvenientes.

—Antenoche llegaron veinte soldados del cuerpo de gendarmería de Chubut, para el servicio de esta localidad.

Hace tiempo que se hallaba esta región sin policía.

**El gobernador del territorio**

SAN ANTONIO OESTE, Abril 28—Para Chubut pasó en automóvil el gobernador de este territorio doctor Ruiz Guiñazú.

## CHUBUT

### LLEGADA DEL GOBERNADOR

RAWSON, Abril 28—Llegó el gobernador del territorio, doctor Ruiz Guiñazú, quien ha hecho su viaje desde Fortín Mercedes á ésta por tierra, en el automóvil gubernativo.

Aún no se conoce nada referente á su renuncia, á pesar de que corren noticias de que ha sido nombrado, en su reemplazo, el doctor Lamarque, actual titular de Santa Cruz.

# ACTUALIDAD

**Iniciación de las tareas parlamentarias**

Por el retardo con que realizan sus sesiones preparatorias las Cámaras nacionales, puede asegurarse que el período ordinario de labor del Congreso nacional, no será iniciado el viernes próximo, como corresponde.

Es voz corriente en los círculos parlamentarios, que el Presidente de la República necesita que se le dé más tiempo para preparar su mensaje, y se afirma que respondiendo á ese fin, las Cámaras demoran sus reuniones preparatorias.

Son igualmente inaceptables la demora en iniciar las tareas parlamentarias y la causal que para ello se invoca. La escasísima acción del Ejecutivo ha dejado al Presidente de la República más del tiempo necesario para preparar su mensaje, por lo cual, el jefe de la administración nacional, en vez de dar lugar á que se le atribuya la demora en la inauguración de las sesiones ordinarias, ha debido hacer valer una influencia legítima para que las Cámaras, antes de fines de Abril, hubiesen concluído sus reuniones preliminares. Para conseguirlo, le hubiera bastado al Presidente hacer saber que tenía listo su mensaje, á fin de leerlo ante el Congreso en la fecha fijada por la Constitución nacional.

Pero por lo visto, estamos muy lejos de eso.

Los ministros del Ejecutivo, por su parte, no dan señales de una actividad mayor que la del Presidente, ni aparecen más dispuestos que éste al cumplimiento estricto de los deberes que les impone la Constitución.

Con arreglo á ella, "luego que el Congreso abra sus sesiones, deberán los ministros del despacho presentarle una memoria detallada del estado de la Nación, en lo relativo á los negocios de sus respectivos departamentos".

Es en tal forma que el Congreso y el pueblo se han de enterar del estado de la Nación. No se consigue el propósito á que responde el precepto constitucional trascripto, si las memorias ministeriales son presentadas con mucho retardo, y, por lo tanto, fuera de oportunidad, ni si cada secretario de Estado envía la suya cuando mejor le parece, de tal modo que unas vayan al iniciarse las sesiones ordinarias del Congreso y otras á la terminación de éstas. La simultaneidad de la remisión de las memorias, ha de resultar del cumplimiento estricto de la prescripción constitucional: dichos documentos deben estar en poder del Congreso y al alcance de la opinión, tan pronto como las Cámaras inicien sus sesiones ordinarias.

Es cosa corriente entre nosotros, que cuando un ministro trabaja en la redacción de su memoria, tenga buen cuidado de hacerlo saber, pues, aunque sin motivo justificado, en esos días se interrumpe el despacho, porque su excelencia se halla entregado á tales tareas, según llegan á enterarse cuantos tienen algún asunto pendiente en el respectivo departamento y los representantes de los diarios que quieren averiguar el motivo de la paralización administrativa.

Por ahora, parece que los ministros no están mayormente empeñados en enviar á tiempo sus memorias respectivas ni es dable creer que las hayan terminado y las tengan listas, pues en los últimos tiempos no han hecho otra cosa que ausentarse á sus respectivos establecimientos de campo, y uno de ellos, viaja por Europa.

Estas morosidades del Presidente y de sus ministros, son muy perjudiciales. El Congreso, que año tras año va dejando acumular proyectos de importancia sobre necesidades permanentes que un día ó otro habrá que resolver, tiene actualmente la perspectiva de una tarea abrumadora. Disminuirle, en tales circunstancias, el tiempo de sus sesiones ordinarias, es no querer darse cuenta de lo imprescindible é impostergable que es la resolución de problemas vitales para los intereses del país. En cuanto á las memorias ministeriales, deben ellas, forzosamente, aportar los últimos datos indispensables para conocer el estado actual de esos problemas y servir de base á todas las iniciativas parlamentarias y á la obra de los que ponen su pensamiento y su acción al servicio del progreso del país.

De modo, pues, que en los momentos actuales, el Congreso, que tanto tiene que hacer, ve retardada y entorpecida su acción por las morosidades del Poder Ejecutivo.

Los días que se pierden son preciosos y, por lo tanto, hay derecho á exigir que sean iniciadas lo más pronto posible las tareas parlamentarias.

**La responsabilidad del P. E. en la cuestión educacional**

El conflicto educacional, en la forma en que lo han planteado los desaciertos de la dirección general de enseñanza secundaria, ha dejado de ser uno de tantos incidentes de la vida administrativa, para convertirse en un problema nacional que requiere soluciones urgentes.

La impasibilidad del Poder Ejecutivo ante las cuestiones que diariamente se suscitan, y que han introducido el caos en los colegios nacionales, hace surgir la idea de que no les atribuye más importancia que á los simples detalles de la vida burocrática, cuyo recuerdo desaparece al poco tiempo de haber sido resueltos.

Es un lamentable error pensar en ese sentido y proceder en consecuencia, porque el destino de los países, está íntimamente vinculado á los métodos que rigen la educación de su juventud.

La enunciación de ideas generales destinadas á producir efecto, como por ejemplo, la de robustecer en las escuelas el sentimiento nacional, la de preparar "verdaderos estudiantes", y la de tantas otras de que se ha usado y abusado en los documentos oficiales, no tiene importancia, sino desde el punto de vista de su aplicación. Las declaraciones no adquieren valor real desde el momento en que se pronuncian, por importantes que sean, sino cuando se traducen en hechos, que son origen de beneficios para la colectividad.

En los momentos en que el Poder Ejecutivo, inducido por falsos miras, creó la dirección unipersonal, la enseñanza ya constituía un problema, por el fracaso de los planes y de los métodos que se habían sucedido con demasiada rapidez, y que produjo, como lógico resultado, la preparación imperfecta de los jóvenes que egresaban de las aulas para mezclarse en las corrientes de la vida, ó para cursar previamente, estudios superiores.

En el concepto de "gobernar", que con relación á la actualidad argentina comprende varias ideas fundamentales, está incluída la de "educar", que no cede el primer término á ninguna, porque es con ciudadanos inteligentemente preparados en las escuelas primarias y secundarias, que se facilitará la solución de las graves cuestiones que se han presentado, y de otras que se han de presentar en nuestra nacionalidad.

Por los caracteres que reviste, la cuestión educacional, debería ser uno de los puntos de mira preferidos por los gobiernos; pero la exhibición constante de sus procederes, ha desvirtuado esa creencia, como se comprueba con el desquicio máximo, que impera actualmente en el gobierno superior de los institutos.

Las improvisaciones, los impulsos y la deficiencia de criterio del director general de enseñanza, han sido el origen de ese desorden, que después de afectar á los métodos, ha terminado por deprimir á los rectores y á los profesores; pero ante la prolongación de ese estado de cosas, que se reagrava por la absoluta libertad en que se deja á ese funcionario, la justicia distributiva exige que se asigne al Ministro de Instrucción Pública y al Presidente, la parte que les corresponde en la obra de desquicio, por su complaciente tolerancia.

El ministro, que según el precepto constitucional, tiene á su cargo el despacho de los negocios de la Nación en materia de instrucción, no debe permanecer en una quietud, que causa extrañeza ante la prueba evidente del retroceso educacional. Por la Constitución, es el responsable de la gestión directiva de los negocios de su departamento; y si continúa en silencio, á pesar de los clamores de censura y de protesta que continuamente escucha, habrá que llegar á la conclusión de que se solidariza con la tarea del director general, y que al proceder así, está de acuerdo con el Presidente, cuyas ideas debe haber consultado por la importancia de la materia.

Es de sentir el abandono gubernativo; pero como la tensión á que se ha llegado es extrema, es de esperar que el Poder Ejecutivo evitará mayores males, interviniendo resueltamente para poner término á la crisis que perturba la enseñanza, y cumplir así, uno de sus deberes primordiales.

**Subversión del gobierno municipal**

La renuncia presentada por el señor Guerrico del cargo de presidente del Concejo Deliberante y los motivos de esa actitud, expuestos por el dimitente con toda claridad en una carta cuyos conceptos fundamentales fueron dados á la publicidad, han puesto de relieve que el gobierno municipal de la capital de la República está subvertido, no obstante la observancia más ó menos escrupulosa de determinadas formas legales.

El régimen de las municipalidades electivas, único que cabe aplicar en países de instituciones libres, se manifiesta en la modalidad adoptada para la ciudad de Buenos Aires, por la existencia de un Concejo Deliberante cuyos miembros tienen un mandato conferido por medio de un sufragio no universal, es cierto, pero que, aun imperfectamente, debe ser expresión de la voluntad y representación de los intereses del pueblo de la capital.

Es con arreglo á este origen del Concejo Deliberante, que la ley orgánica municipal le confiere el papel principal en el gobierno de la comuna y le asigna una suma de atribuciones considerable. Las resoluciones que dicta dentro de la órbita de sus funciones, tienen fuerza de ley, y para darles cumplimiento se ha instituído el Departamento Ejecutivo, cuyo más alto representante, el Intendente, debe ser también el más fiel intérprete de la voluntad de aquella corporación y el primero en acatar y aplicar sus ordenanzas.

Esto sentado, no hay lugar á que se hable de adhesión ó de oposición á la política y á la administración del Intendente.

Resultará más claro el concepto si se tiene en cuenta que con arreglo al juego normal de las instituciones comunales, el Intendente debe secundar la acción del Concejo. Dada esta relación de dependencia, en caso de desacuerdo entre uno y otro poder, será el Intendente quien haga oposición al Concejo, asignando á ese término el significado político más corriente.

El manejo de los intereses comunales, en lo fundamental, está confiado al Concejo Deliberante por la ley de organización de la Municipalidad de la capital, que por haber emanado del Congreso Nacional debe ser considerada como expresión de la voluntad de la Nación. Los electores que designan los concejales, al darles su voto con arreglo al régimen establecido en dicha ley, les invisten de un mandato que aquéllos tienen derecho de conferir y que éstos están obligados á cumplir, sin que en manera alguna puedan supeditar su acción al influjo de una autoridad extraña que no ha intervenido en su designación.

El señor Guerrico, al juzgar la acción del Intendente Municipal, la califica de "personal y prescindente del Concejo". He ahí la subversión del régimen municipal que indicábamos. El jefe del Departamento Ejecutivo, no puede desarrollar una acción personal, como si fuese la única autoridad de la comuna, ni prescindir de las resoluciones del Concejo. Tampoco hemos de extremar las cosas y decir que el Intendente es un mero ejecutor de las resoluciones del Concejo; bien sabemos que la ley orgánica le confiere el derecho de tener iniciativas, de nombrar casi todo el personal administrativo y hasta cierta facultad para oponerse, dentro de determinadas condiciones, á las resoluciones de la simple mayoría de la corporación municipal, facultad consagrada en el poder de vetar las ordenanzas. Pero nada de esto autoriza al Intendente á considerarse investido de facultades omnímodas en el orden comunal, ni á tener la pretensión de que el Concejo Deliberante siga sus inspiraciones.

Es preciso, pues, que esta corporación vuelva por sus fueros, que recuerde el origen y la finalidad de su existencia y que en todo momento tenga presentes las responsabilidades inherentes al mandato político que desempeña y del cual emanan sus facultades y sus poderes, absolutamente inalienables.

Para esto, no necesita el Concejo enterarse oficialmente de una carta que no le ha sido dirigida. La intención del dimitente, á este respecto, es muy clara: Ha empezado por redactar separadamente su renuncia y los motivos de la misma, expresados en la carta dirigida al vicepresidente primero, concejal Palacio. En ausencia de éste, el vicepresidente segundo fué autorizado por el señor Guerrico para enterarse de la renuncia; no así de la carta aludida. En tal caso, el Concejo no tiene por qué pretender el conocimiento de esta última ni engolfarse sus miembros en debates de policromía personalista extraños á la misión que les ha sido legalmente impuesta, y que bien claramente les ha recordado el mismo concejal que renuncia el cargo de presidir la corporación.

## APUNTES PARLAMENTARIOS

### SIN SESION EN DIPUTADOS

**Diplomas de los senadores**

La Cámara de Diputados no obtuvo "quorum" ayer, pues solamente concurrieron á las antesalas cincuenta y uno de sus miembros.

A las 4.30 de la tarde, el presidente mandó clausurar el libro de asistencia, y en seguida se inició el desbande.

En los círculos parlamentarios se asegura que la Cámara no conseguirá "quorum" hasta después del 15 de Mayo, porque el Presidente de la República no tiene aun terminado el mensaje, cuya lectura debe inaugurar el período de sesiones ordinarias.

En antesalas celebraron una conferencia los legisladores socialistas, á la cual asistió el prosecretario de la Cámara, señor Supeña.

No ha trascendido nada concreto de lo que se trató en la reunión, pero se dice que los diputados socialistas han oído ampliamente al prosecretario Supeña, respecto de la forma cómo él ordenó el pago de las 12.000 pesos, cuyo reintegro ha resuelto el presidente.

La comisión de peticiones y poderes del Senado se reunió ayer y se ocupó del estudio de los diplomas de los senadores electos, de los cuales, solamente concurrió el doctor del Valle Iberlucea.

La reunión se prolongó desde las 2 hasta las 5 de la tarde y se resolvió deliberar nuevamente hoy, á primera hora, para formular el despacho correspondiente.

La comisión aconseja aceptar todos los diplomas.

La comisión de legislación del Senado despachará el proyecto de ley jubilatoria de los empleados ferroviarios, para que sea tratado en las primeras sesiones que celebre la Cámara.

El Senado está citado para hoy, y tomará en consideración el despacho de la comisión de peticiones y poderes, sobre los diplomas de los senadores electos.

## LA INTERVENCION EN JUJUY

**SUS PRIMERAS RESOLUCIONES**

(De nuestro corresponsal)

Jujuy, Abril 28 — El comentario del día gira alrededor de las declaraciones del interventor.

En los diferentes círculos se las aplaude, pues se considera que el representante de la Nación, ha planteado el problema político de esta provincia, en su verdadero terreno.

Los diarios que responden á las distintas tendencias políticas en que se divide la opinión de la provincia, las comentan favorablemente.

Ha tomado posesión de la contaduría general de la provincia, el contador de la intervención, señor Luis I. Souza.

La intervención ha resuelto que dicho funcionario efectúe un arqueo y balance general, abriendo nuevos libros desde el día en que la intervención se hizo cargo del gobierno. Se ha notado que los libros de la contaduría no han sido cerrados desde 1911.

Por el ministerio de Gobierno se dispuso que los comisarios de policía en sus comunicaciones se dirijan directamente al jefe en lugar de al ministro de Gobierno, como lo hacían hasta ahora.

El interventor doctor Saens y el ministro doctor Meana, han recibido visitas de cortesía de los dirigentes de todos los partidos, de funcionarios nacionales y numerosos caballeros.

Los miembros del superior tribunal de justicia, doctores Víctor M. Gómez, Damián Fuch, Víctor Vargas, han ofrecido sus renuncias al interventor; éste pidióles que continuaran en sus puestos, pues piensa que no debe tocar la justicia, sobre todo cuando hasta ahora no existe ninguna denuncia ni queja contra ella.

El fiscal, doctor Raúl Bertres, renunció, habiéndosele aceptado la renuncia; igual actitud ha asumido el intendente municipal, señor Manuel Bertres.

El partido Radical y el partido provincial continúan sus trabajos de reorganización, con mucha actividad.

El interventor, doctor Saens, recibe numerosas felicitaciones de distintos puntos de la República.

Del Ministro del Interior recibió un telegrama, en cuyo despacho le manifiesta hallarse complacido por las demostraciones populares que ha merecido en la provincia.

## CENSURA MINISTERIAL

**En el departamento del Interior**

El Ministro del Interior, por circular rigurosamente reservada, ordenó á todos los jefes de las reparticiones que dependen del mismo, que á contar desde el 1º de Mayo próximo, antes de dar á la publicidad los asuntos ó proyectos de interés público, deberán remitir al titular de la cartera un memorial, conteniendo un resumen de aquéllos, á fin de que únicamente el ministerio pueda dar á la prensa lo que crea conveniente.

Con esta disposición, los jefes de las dependencias aludidas, por no ver recargadas sus tareas, encomendarán la redacción del memorial á cualquier empleado subalterno, quien con criterio poco periodístico, ó desconociendo el verdadero interés del asunto que debe extractar, hará un resumen deficiente como ocurre en la actualidad en varias reparticiones de la casa de gobierno.

## MOVIMIENTO POLITICO

### POLITICA BONAERENSE

**REUNION DE LOS PRINCIPISTAS**

**Resoluciones de los socialistas**

La junta del partido Principista se reunió anoche en su local en esta capital, bajo la presidencia del diputado Francisco J. Oliver y con asistencia de los señores Unanue, Acosta, Real Salas, Portela, Héctor Casares, Malcom, Arias, Naón, Dones, Mendía, Sánchez, Iturralde y Llobet. Los señores Liborio Luna y Horacio Casares, pidieron que se los considerara como presentes.

La reunión duró más de dos horas y en ella se trataron diversos asuntos.

Fueron aceptadas las renuncias de miembros de la junta y del partido hechas por los señores Arturo Condomí Alcorta, Rodolfo Márquez y Arturo Dibur.

De acuerdo con lo que anunciamos días pasados, la junta resolvió concurrir á la elección de un diputado nacional, por la provincia de Buenos Aires, que se efectuará el 1º de Junio próximo. Dentro de unos días se proclamará el candidato que sostendrá el partido.

Fué leído y aprobado un memorial para el Poder Ejecutivo Nacional, referente al estado político y electoral de la provincia y quedó resuelto que una delegación lo entregue esta tarde al Ministro del Interior.

Además, se acordó enviar una nota al gobernador de la provincia, solicitando la sanción de la reforma electoral con las siguientes bases: voto secreto y obligatorio con las garantías que le da la ley electoral nacional, descentralización del comicio, calificación de los receptores de votos, padrón depurado y junta de escrutinio de magistrados. A juicio de la junta, la reforma electoral, sancionada ya en general por la Cámara de Diputados, no ofrece las suficientes garantías, por cuya causa los principistas también se presentarán á la mencionada Cámara haciendo notar las deficiencias que tiene el proyecto citado y proponiendo las modificaciones que creen necesarias, dentro de los lineamientos que se expresarán al gobernador.

A fin de evitar confusiones, quedó resuelto que en adelante la agrupación se denomine partido Principista.

Con objeto de asegurar la mayor eficacia á la acción del partido, la junta resolvió delegar en otra junta de seis miembros, todo lo referente al movimiento electoral de la agrupación. Esta junta será presidida por el diputado Oliver y tendrá como vocales á los señores Arias, Luna y Malcom, diputados Del Gage y señor Gregorio Dones, la secretaría la desempeñará el señor José M. Mendía.

Para la proclamación del candidato á diputado nacional, esa junta, que se denominará electoral, citará á las juntas ejecutivas y consultiva.

En la reunión celebrada por los delegados de todas las agrupaciones socialistas de la provincia de Buenos Aires, se adoptaron diversas resoluciones, respecto á la actuación electoral futura del partido.

Quedó acordado abstenerse de concurrir á las próximas elecciones de gobernador y vicegobernador de la provincia porque ellas se realizarán bajo el imperio del fraude, de la violencia y de la coacción del caudillismo reinante. La junta ejecutiva fué encargada de explicar en un manifiesto al pueblo de la provincia, esta actitud del partido, contrario por sistema y por convicción, de las abstenciones electorales.

En lo que se refiere á la elección de un diputado nacional y en vista de que el voto es obligatorio, se resolvió hacer en el pueblo de la provincia un plebiscito acerca de la conveniencia de que vaya á ese estado la intervención nacional. Al efecto, se convino aconsejar á todos los afiliados y al pueblo, que voten con boletas con la siguiente inscripción: "Voto por la intervención nacional".

En el manifiesto sobre la elección de gobernador se explicará también esta última actitud.

**Los asuntos de La Rioja**

El diputado nacional por La Rioja, señor Jaramillo, nos ha manifestado ayer, con motivo del telegrama del senador doctor González, que la candidatura para gobernador de la provincia del doctor Carrizo del Moral, ha sido propuesta al gobernador y sus partidarios por los amigos políticos de dicho senador.

## GABINETE MILITAR

**Toma de posesión del nuevo jefe**

Ayer por la tarde se hizo cargo de la jefatura del gabinete militar, el coronel Tomás Vallée, nombrado para ocupar ese puesto en reemplazo del coronel Lorenzo Bravo, quien ha pasado como agregado militar á nuestra legación en Bélgica. El jefe saliente hizo entrega del cargo á su sustituto y se retiró después de saludar al Ministro de Guerra.

Con motivo de su nuevo destino, pasaron á saludar al coronel Vallée numerosos jefes y oficiales.

Después de atender un momento al despacho, el nuevo jefe del gabinete militar, se trasladó á la casa de gobierno, para agradecer su designación al Presidente de la República, y fué presentado por el Ministro de Guerra al primer magistrado.

## NOTICIAS VARIAS

**Agentes diplomáticos extranjeros**

Con motivo de un pedido del departamento de Relaciones Exteriores y Culto, el Ministerio de Hacienda ha dispuesto que la aduana de la capital recomiende á las direcciones de su dependencia, la preferencia en la tramitación de los pedidos de libres despachos de agentes diplomáticos extranjeros.

**Congreso de defensa agrícola**

Hoy partirán con destino á Montevideo, los delegados argentinos al congreso de defensa agrícola que se inaugurará en aquella capital el 2 de Mayo próximo.

Forman la delegación argentina, el director general de agricultura, doctor López Mañán; el inspector general de la defensa agrícola, Félix J. Badano, y el jefe de la división de agricultura, ingeniero José M. Huergo (hijo). Como delegado de la Defensa Agrícola, irá el empleado Manuel A. Autexier.

**Cabotaje nacional**

El 3 de Mayo próximo se reunirán en asamblea los socios del Centro de Cabotaje Nacional, para resolver la forma en que expresarán su protesta contra la nueva reglamentación del cabotaje, que empezará á regir desde el 1º de Mayo.

**Monumento de los suizos**

Por resolución de ayer, el Ministerio de Hacienda concedió el libre despacho de 78 bultos que contienen piezas del monumento que la colectividad suiza ofrece á la República Argentina, con motivo del primer centenario de la Revolución.

**El pez mola**

Desde ayer se encuentra á la vista del público, en la planta baja del Ministerio de Agricultura, el ejemplar del pez mola que fué extraído hace poco tiempo en las costas de Mar del Plata.

**Ateneo Hispano-Americano**

Hoy, á las 9 de la noche, en los salones del Ateneo Hispano Americano, se celebrará una conferencia, con el tema "Experimentos de teléfonos altoparlantes".

**La fiesta del animal**

Hoy á las 2 de la tarde se realizará en la escuela Libertad 581, la fiesta del animal, á la que concurrirán alumnos de algunas escuelas primarias que tienen á su cargo varias de las partes de la ceremonia.

**En los puertos españoles**

El vapor español "Reina Victoria Eugenia", que el 9 del corriente salió de este puerto, llegó el 25 por la noche á Barcelona.

De acuerdo con las nuevas medidas tomadas por el gobierno español, los pasajeros desembarcaron en seguida. La Trasatlántica Española ha logrado que los pasajeros sudamericanos no sufran demora, al desembarcar en los puertos españoles.

**Política uruguaya**

La Asociación Nacionalista "Aparicio Saravia", establecida en esta capital, resolvió adherirse al comité central de Montevideo de protesta contra la reforma de la Constitución uruguaya, y enviar una nota en tal sentido suscripta por sus asociados y demás correligionarios que deseen adherirse á la causa.

**Reconocimiento de un vicecónsul**

El Poder Ejecutivo ha concedido el "exequátur" de estilo á la patente que acredita al señor Federico Gietz en el carácter de vicecónsul de los Países Bajos en Córdoba, con jurisdicción en esta provincia y en la de La Rioja.

**El ministro uruguayo**

En el vapor "Bruselas" partirá el próximo domingo para Asunción, el plenipotenciario del Uruguay, señor Daniel Muñoz, quien va con objeto de presentar al gobierno paraguayo las credenciales que lo acreditan en igual carácter.

## EL DIA SOCIAL

**CONSEJO NACIONAL DE MUJERES**

**LA ASAMBLEA DE AYER**

**PROXIMA FIESTA EN EL COLON**

**Detalles del acto**

Presidida por la señora Alvina Van Praet de Sala, se realizó ayer en la Biblioteca del Consejo Nacional de Mujeres, la asamblea anunciada.

Acompañaban á la señora de Sala en el escenario del salón de fiestas la secretaria del interior, Belén Tezanos de Oliver; la secretaria de actas Ana Brakmann de Wassermann, la tesorera Filomena Devoto de Devoto, la prosecretaria Carmen S. de Pandolfini y la secretaria del exterior Juana Thompson de Roynes.

Abrió el acto la secretaria de actas, que leyó la de la sesión anterior.

A continuación la secretaria del interior leyó las informaciones recibidas del trimestre último. Después la secretaria del exterior leyó las distintas comunicaciones recibidas del consejo internacional.

La prosecretaria leyó la primera memoria de la biblioteca correspondiente desde 1909 á 1912. En esa memoria se da cuenta detalladamente de la vida activa de esta rama del consejo y la señorita Delia Martínez, como presidenta de la comisión de la prensa, leyó el informe correspondiente.

Estaban presentes las señoras:

Dolores Lavalle de Lavalle, Clara Rodríguez Etchart de Marín, Carolina Lena de Argerich, Juliana Udaquiola de Sommer, Fanny Carman de Cancio, Julia Alvarez de Toledo de Ramos, Celina A de Madariaga, Delicia Rodríguez de Barraza, Adela Obligado de Gómez, Amira P. de Muñoz González, Celia Freyer de Blanco, Etelvina González Chaves de Tejedor, Fidela J. de Rojas, Leonor L. de Dickinson, Alcira Hernández de Videla, Elena Napp de Green, Luisa Magnanini de Lacavera, Pastora A. de Argerich, Tully Roosen de Vidal, Catalina Ball de Jones, María Teresa G. de Basavilbaso, María Alcántara de Pereda, Enriqueta V. de Domenech, María Meyer Pellegrini de Vallée, Marcelina R. de Mollar, Valentina G. de Katzenstein, María Acevedo Ramos de Escobar, Virginia del Gaje de Jones, Sara Villegas de Gilardi, Carmen Ugarte de Iberlo, María J. de Pradere, Brígida Matienzo de Somellera, Delia Prat de Pourtalé, Crescencia Obligado de Martinto, Catalina Moreno de Brickmann, Celina Alucha de [illegible], Celia Labalme de Emery, [illegible] Cugnet de Somelleras.

Señoritas: Alcira Videla, Mercedes [illegible], Mercedes G. Sosa, Delfina Argerich, Amanda Rodríguez, Laurentina Zamarín.

En esta asamblea estuvo representada la sociedad de Beneficencia por algunas de sus socias.

Se dió cuenta que la señora Ventura M. de Domenech ha instituído dos premios de doscientos pesos cada uno para ser adjudicados en la próxima Fiesta del Libro, en memoria de su esposo Teodoro Domenech y de su hija María Julia Domenech de Alfonso.

El 10 de Mayo se reunirá la comisión de la biblioteca y en ella se resolverá el objeto para que serán adjudicados estos premios.

Terminado el acto, las señoras celebraron reunión para activar los trabajos relativos á la fiesta patriótica que se realizará en el teatro Colón el 11 de Mayo.

Concurrió á esta reunión una comisión de señores compuesta por el doctor Carlos María Urien, Adolfo P. Carranza, presbítero José Ignacio Yani, Mario Gorostarzu y Tomás Santa Coloma.

Se resolvió invitar especialmente á los descendientes del doctor Vicente López y Planes.

La señora Alvina Van Praet de Sala leyó una composición titulada Himno Nacional, de que es autora la señora Lola Rojas de Rodríguez García.

La señora Adela Obligado de Gómez, ofreció costear la impresión de 5.000 ejemplares de la obra titulada "El Himno", del doctor Carlos María Urien, para ser repartidos el día de la fiesta, para la que se ha preparado el siguiente programa:

Primera parte — Cuadro alegórico, dirigido por el señor Roberto Dupuy de Lome. Diana militar, por la orquesta ó por una banda de cornetas colocada entre telones.

El telón de boca sube lentamente, mientras toca la diana. La escena aparece completamente á oscuras, pero entre las sombras de la noche que empiezan á despejar las primeras luces del alba, se distinguen compactos grupos de señoras, caballeros, militares y gente del pueblo, que esperan ansiosamente la salida del sol.

La claridad aumenta por momentos y se hace ya perfectamente visible el inmenso estuario del Plata. La decoración representa, pues, el bajo; inmensos sauces forman sobre los grupos á manera de un dosel de verdura que la fresca brisa matinal mueve suavemente. Surge el sol, llenando con sus resplandores toda la escena, se oye en este momento el lejano retumbar del cañón y rompe la orquesta con los primeros acordes del Himno que canta entonces el coro, mientras cae el telón lentamente.

Segunda parte—Acto oral. Sinfonía por la orquesta; recitación patriótica por una alumna de la biblioteca de consejo nacional de mujeres. Discurso del doctor Mario Gorostarzu.

Tercera parte—Sinfonía por la orquesta.

Aparecerá en el escenario el busto del doctor Vicente López y Planes. Algunas niñas lo coronarán, mientras otras depositan flores en el pedestal.

Casi simultáneamente se descubrirá formando fondo, la reproducción plástica del cuadro del pintor chileno Pedro Subercaseaux, titulado "Primer ensayo del Himno Nacional Argentino en 1813 en casa de la señora María Sánchez de Mendeville".

Durante la presentación de este cuadro, en el cual figuran diez y seis personas vistiendo trajes de la época, la orquesta tocará nuevamente el Himno Nacional.

Entretanto, se dejará caer sobre el cuadro una copiosa lluvia de rosas.

Probablemente abrirá el acto el doctor Osvaldo Magnasco.

**SEÑORA ALVAREZ THOMAS DE VIGNAL** — En París, donde residía desde hace largos años, dejó de existir ayer la señora Alvarez Thomas de Vignal.

La extinta pertenecía á una antigua familia porteña y era la última hija

del director de las Provincias Unidas del Río de la Plata, doctor Alvarez Thomas.

Había contraído enlace con el caballero francés Julio Vignal, quien residió mucho tiempo entre nosotros.

En París, la casa del señor Vignal y de su distinguida esposa, fué centro de muchas reuniones que congregaron á numerosas familias argentinas.

Estaba emparentada á las familias de Belgrano, Botet, Calderón de la Barca, Villate, Cantilo.

La señora de Vignal tenía 85 años de edad.

**ESCUELAS Y PATRONATOS** — Siguen los preparativos para la fiesta de caridad que organiza para el 10 de Mayo la sociedad Escuelas y Patronatos.

Después del "dîner-concert", cuyo cubierto valdrá diez pesos, habrá bailes y canciones exóticas.

Quedaron ayer designadas tres comisiones, una de señoras, otra de señoritas y la tercera de caballeros, que se reunirán el 2 de Mayo á las 5 de la tarde, para disponer los últimos detalles.

Forman la comisión de señoras:

Eloísa Paz L. de Ezpeleta, Segunda R. de De Marchi, Josefina U. de Cobo, Rosa O. de Elía, Delia A. de Ocampo, Josefa S. de Pacheco, Mercedes U. de Quintana, María Teresa Q. de Pearson, Clara L. de Demarchi, Emilia A. de Dávila, Adela H. de Olmos, Agustina U. de Uriburu, Leonor C. de Vivot, Julieta S. de Meyer Pellegrini, Angélica S. de Paz, María A. de Casado, Alicia T. de Roca, Magdalena M. de Peña, Emma A. de Acosta, Elena M. de Acebal, Adela U. de Leloir, María Elena Victorica Roca, María Esther Ll. de Roca, Josefina M. de Castells, María R. de De Marchi, Agustina L. de Sansinena, Sofía P. de Madero, Julia P. de Hunter, Sara S. de Frederking, Celia E. de Estrada, Estela B. de Posse, Elvira P. de Cranwell, María Julia B. de Bary, Julia P. de Frederking, Mercedes B. de Casares, Eloísa Ezpeleta de de la Sierra, Luisa M. de Lacavera, Noemí L. de Lastra, Arminda R. de Luro, Mercedes J. A. de Lastra, Juliana P. de Sommer, Carmen T. de Cambaceres, Enriqueta L. de del Carril, Clorinda B. de Buttner, Estela B. de Bustamante, María Teresa A. de Alfaro, Ana B de Wasserman, Victoria S. de Otero, Aminta B. de la Cárcova, María Lía Moreno de Mansilla, Carmen C. de Durá, Celina M. de Aráoz Alfaro, María Luisa P. de Helguera, María C. de Ferrari, Fanny G. de López, María N. S. de Agote, Sara M. de Gowland, María Luisa E. de García, Clara N. E. de Marín, Angela L. de Bidau, Catalina B. de Piñero Sorondo, María Pía Borbón de Padilla, Elena R. de Victorica, Emilia B. de Cané.

Comisión de señoritas:

Elisa y María Elina Harilaos, Elena y Mercedes Peña Unzué, Angélica y Francisca Ocampo, María Tomasa Pearson, Florencia Lezica, Rosa y Josefina y Susana de Estrada, Inés y Leonor González Guerrico, María Teresa Becú, Agustina y Celia Costa Paz, Delia Adelina y Otilia del Carril, María Elena Saguier, María Larguía, María Luisa García Estrada, María Elena y María Teresa Alzaga Solé, Magdalena Peña Murga, María Teresa Hunter, Isabel Boneo, Udaondo, Ana y Carolina Carcano, Mary Helguera, Josefina Moreno, Clara Demarchi, Susana y Enriqueta Wassermann, Tovita García.

Manuilla, Mercedes Saavedra Zelaya, María Juana Martínez, María Jacinta y Felisa Moreno Carabassa, Marta, Josefina y Ana María Láinez, Josefina Udaondo, Laura y Josefina Pacheco, Carmen y Leonor Estrada Borbón, Elvira, Eloísa y Mercedes Juárez Celman, Agustina y Clara Marcó Roca, Elisa y Clara Roca, Celia y María Antonia Ramos Mejía.

**TALLERES DE SANTA RITA** — El viernes se realizará en el Petit Palace, la función extraordinaria á beneficio de la asociación y talleres de Santa Rita.

Lo relacionado con las entradas será atendido en Coronel Díaz 486.

Patrocinan la fiesta las señoras:

María Amalia B. de Martínez Urquiza, María L. de Bellocq, Mercedes Baudrix de Unzué, Mercedes Peyrallo de Arana, Mercedes Sagasta de Magiolo, Elcira Villanueva de Bombal, Dolores Costa Arguibel de Navarro Viola, Angela Isla de Anasagasti, Juana L. de Fernández, Julia Pagés de Díaz, Rosa Isla de Costa Arguibel, Clara M. de Sáenz Peña, Matilde Casares de Amadeo, Luisa Basabe de Robert, Silvina Casares de Isla, Lastenia L. de Juárez, Carmen Taylor de Cambaceres, María Eugenia Villate de Acevedo, Matilde Casares de Amadeo, Josefina Anasagasti de Soler.

Señoritas: María Antonia Isla O'Gorman, Carmen Costa Arguibel, Lola Navarro Viola, María Amalia Martínez Urquiza, María Teresa O'Gorman, Ana Eguía Molina, María Luisa Navarro Viola, Josefina Firpo, María Conceicao Bengolea, Ernestina O'Gorman, María M. Roberts, María L. de Las Casas, Florencia Amadeo Casares, María Livia Barceló, Hortensia Amadeo Casares, María Elina Bianchi, Susana Roberts, María Esther Bianchi.

**EN EL "INFANTA ISABEL"** — A la comida que esta noche se servirá á bordo del nuevo vapor español "Infanta Isabel de Borbón", han sido invitados los ministros del P. E., el ministro de España, las autoridades del puerto, el jefe de policía, los presidentes de las principales sociedades españolas, el alto comercio, los representantes de las compañías de navegación y de los diarios de la capital.

**VICENTE R. RODRIGUEZ** — Dejó de existir ayer á la edad de 68 años, el señor Vicente R. Rodríguez.

El extinto era uno de los más antiguos escribanos de esta ciudad, y ejerció su profesión cerca de medio siglo, pues se había graduado á los 21 años.

En el notariado nacional, el señor Rodríguez gozaba de merecido prestigio y simpatías.

El extinto estaba vinculado á las familias de Bassavilbaso, Pérez, Rodríguez, Peret, Davison y Mansilla.

Hoy serán llevados sus restos al cementerio del Oeste.

En la iglesia de la piedad se dirá una misa de cuerpo presente.

**LIGA NAVAL AUSTRIACA** — La comisión directiva de esta sociedad, ha resuelto celebrar el 3 de Mayo, un baile en honor de sus asociados y de las familias de la colectividad austro-húngara. La Liga Naval Austriaca, que preside el señor Nicolás Mihanovich, barón de Dolski-Dol, cumple así su programa y los fines de la institución, puramente patrióticos, cuyo mejor deseo es fomentar y conservar los vínculos entre los connacionales.

El baile se efectuará en los salones Rodríguez Peña 361.

**RIFA** — Las señoritas Elvira, Dolores y María Pujol Vedoya, han donado á la sociedad Madres Argentinas un automóvil para ser rifado á beneficio del asilo en construcción que sostiene dicha sociedad.

La mayoría de los números han sido vendidos ya, y los pocos restantes pueden solicitarse en casa de la presidenta de la sociedad, señora Carmen Ugarte de Merlo, en la calle Río Bamba 984.

El precio del número es de 10 pesos.

El sorteo se verificará inmediatamente de ser vendidos todos los números.

**ENLACES** — El 16 de Junio será pedida la mano de la señorita Luis Angélica Urquiza para el señor Adrian Harriage Castex.

**DESDE PARIS** — Lunes 28 — (Por telégrafo) — El ministro argentino, doctor Rodríguez Larreta y su señora Josefina Anchorena, ofrecieron esta noche en los salones de la legación, un banquete en honor del Ministro de Obras Públicas, señor Ezequiel Ramos Mexía y su señora Lucrecia Guerrico.

Rodeaban la mesa, además de las personas nombradas, los señores:

Ministro de Relaciones Exteriores, M. Pichón; Ministro de Marina, Pierre Baudin; Ministro de Obras Públicas, M. Thierry y el Ministro de Agricultura, M. Clementel, todos con sus respectivas señoras; el conde y la condesa Ormesson, el diputado Jules Roche, el prefecto del Sena, M. Delanney y señora; M. Cahen D'Anvers y señora, Carlos María de Alvear y señora Mercedes Elortondo, Otto Bemberg, Juan Esteban de Anchorena y su señora Carolina Benítez, el agregado militar á la legación, teniente coronel Avelino Méndez y señora María Teresa Carreras, doctor Federico Pinedo y su señora Magdalena Saavedra, Carlos M. Madero y su señora Sara Unzué, Carlos Zavalía, Luis Bemberg.

Terminado el banquete, los comensales pasaron á los salones de la residencia de nuestro ministro, donde se realizó una recepción.

Asistieron á esta segunda parte de la fiesta, que resultó brillantísima, los ministros del cuerpo diplomático hispano-americano y numerosas personalidades sudamericanas y francesas, con sus familias.

**DEMOSTRACIONES** — En el restaurant Trianón se realizará el sábado la comida que al señor Enrique F. Didiego le ofrecerán sus amigos, con motivo de su próximo enlace.

—Con motivo de ausentarse para Europa, los amigos del señor Juan Campomar, le obsequiaron ayer con un almuerzo, en la rotisería Harguindeguy.

Ofreció la demostración el señor Jorge V. Miller.

—Anoche fué obsequiado con un banquete en el París Hotel, el doctor Jacinto Avilá, con motivo de ausentarse en breve para Europa.

La demostración fué ofrecida por el doctor Francisco Aníbal Riú, y hablaron, además del obsequiado, que en pocas palabras agradeció la demostración de que era objeto, los señores Moncada y López.

**IN MEMORIAM** — Los que fueron amigos y compañeros de estudio del malogrado joven Enrique Peyret, se reunirán hoy en el cementerio de la Recoleta, para tributar un homenaje á su memoria, en ocasión del aniversario de su fallecimiento.

Enviarán también una corona de flores naturales.

**DESDE MAR DEL PLATA** — Lunes 28—(Por telégrafo)—Se efectuó anoche en el hotel La Amistad la comida ofrecida por el comercio y vecinos caracterizados de esta sociedad, al gerente del Banco de la Provincia, señor Luis F. Samys, con motivo de su ascenso á la sucursal de Pergamino y como un exponente de sentimiento por su ausencia de esta localidad.

Ciento cincuenta comensales rodearon, al obsequiado en una bien dispuesta mesa guarnecida de flores y frutas del tiempo.

Al servirse el champaña, el señor Francisco Rodríguez Etcheto ofreció la demostración, á quien contestó el señor Samys.

Antes de levantarse la mesa, se suscribió un pergamino en honor del obsequiado y se envió un despacho telegráfico al presidente del Banco de la Provincia, dándole cuenta del acto.

**CAMBIOS DE RESIDENCIA** — Salidas:—Para Jesús María, el señor Juan Sabalza.

—Mañana, para Meridiano V, el doctor Luis A. Sauze y su hijo Ri[illegible].

—Salidas—De su quinta en el Ca[illegible] señora Ventura Suárez.

—De San Isidro, el doctor Julio [illegible] familia.

—De [illegible] señor Rafael Pe[illegible] familia.

—De Pehuajó, el doctor Cecilio López Buchardo y familia.

—De Martínez, el señor Benjamín Nazar y familia.

—De San Isidro, las señoritas Juana y María de Anchorena.

—De Martínez, el doctor Joaquín M. Gullen y familia.

—De Mendoza, el doctor Emilio Fernández Górgolas y señor Noé Correa Arce.

—Han regresado de San Isidro el señor Nemesio Escobedo y familia y el señor Horacio Livingston y familia.

—Mañana regresan del Tigre y se instalarán en el Plaza Hotel, la señora María Oliveira Cézar de Chaves y familia.

—En esta semana regresan de San Isidro el señor Alberto Gelly y familia.

—De San Isidro, las señoritas María y Melanie Wilson.

**VIAJEROS** — Salidas:—Para Montevideo, el señor Eduardo M. Melo y señora.

—Parten el 8 para Europa, el señor Miles Pasman y familia.

—El 6 de Junio, para Europa, la señora Mercedes Terrero de Méndez y sus hijos Domingo y María Cristina, y la señora Angela Terrero de Estrada.

—En Diciembre, para Alemania, el contraalmirante Manuel Barraza, su señora y sus hijos.

Llegadas—En el vapor "Blücher", llegan hoy de Río de Janeiro, el comendador Vicente Ramos y familia.

—Se han embarcado en Lisboa, de regreso á ésta, la señora María L. de Bellocq y familia.

—Hoy son esperados de Europa el señor Adolfo Zuberbühler y familia.

—Ha llegado de Europa el señor Alberto Alzaga.

—Hoy se embarca para ésa, el doctor J. Amadeo Doleris, de la academia de medicina de París, con su hija.

**ENFERMOS** — Sigue enfermo el señor Jacinto Hernández.

—Se halla enferma la señorita Angelina Moine Carranza.

—Se encuentra levemente enferma la señora María Quesada de Gonnet.

—Sigue mejorando la señora Adela Arning de Ayerza.

—Mejor la señorita Marta Casares.

**NECROLOGIA** — Fueron inhumados ayer en el cementerio del Norte, los restos del señor Mariano T. Boneo.

El cortejo fúnebre partió de la estación Constitución.

—Por la memoria de los señores Raúl y Juan de Acevedo Ramos, se rezarán misas, hoy, en la iglesia de Santo Domingo.

—En la iglesia de San Miguel se rezarán misas, hoy, por el señor Gervasio J. Páez.

—En la iglesia de la Merced, se rezarán misas, mañana, por el doctor Félix C. Constanzó.

—En Santo Domingo se ofició ayer un funeral en memoria del señor Lázaro L. Montero.

—Mañana se dirán misas en la iglesia de San Fernando, en memoria del señor José A. Villalonga.

—Del vapor "Blücher" serán desembarcados hoy los restos de la señorita Albertina Lastra, malograda niña de nuestra sociedad que falleciera en París, el 1.º de Noviembre próximo pasado.

El sepelio se efectuará en el cementerio de la Recoleta, después de una misa de cuerpo presente en la iglesia del Pilar.

—Hoy serán inhumados en el cementerio del Oeste, los restos del señor Baldomero Monsalve.

—Falleció ayer el señor Alberto F. Rossi, persona de muchas vinculaciones en nuestros círculos comerciales.

Hoy serán inhumados sus restos en el cementerio del Norte, después de una misa de cuerpo presente en la iglesia del Pilar.

—A la edad de 32 años falleció, ayer el señor Eduardo Urburu, que gozaba de muchas simpatías entre sus relaciones.

# LAS GRANDES INUNDACIONES EN LOS ESTADOS UNIDOS—INTERESANTES NOTAS GRAFICAS

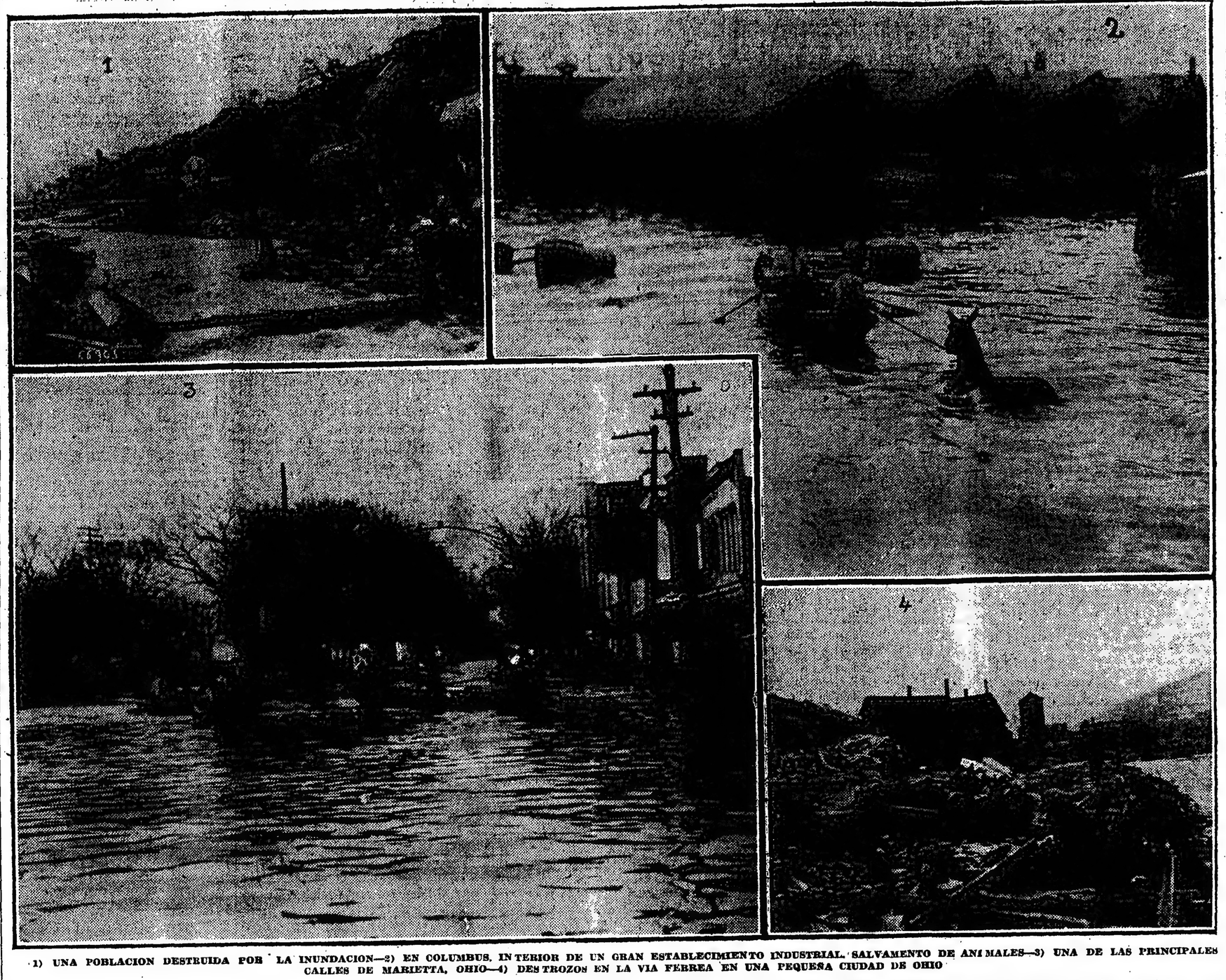

1) UNA POBLACION DESTRUIDA POR LA INUNDACION—2) EN COLUMBUS, INTERIOR DE UN GRAN ESTABLECIMIENTO INDUSTRIAL. SALVAMENTO DE ANIMALES—3) UNA DE LAS PRINCIPALES CALLES DE MARIETTA, OHIO—4) DESTROZOS EN LA VIA FERREA EN UNA PEQUEÑA CIUDAD DE OHIO

Oportunamente, á raíz de las grandes inundaciones ocurridas en los Estados Unidos á fines de Marzo, la dirección de LA PRENSA pidió á su agencia en Nueva York una completa información gráfica de cada una de las ciudades azotadas por el desastre. El último correo ha traído una colección interesantísima de fotografías en que se demuestra la magnitud de los perjuicios ocasionados por las aguas en varias de las más prósperas poblaciones de los Estados de Indianópolis y Ohio y la altura considerable que alcanzaron en esas ciudades, muchas de las cuales quedaron casi destruídas por la fuerza de la corriente que derrumbó gran número de edificios.

Los grabados que se reproducen dan una idea exacta del aspecto que presentaban algunas de esas ciudades durante las inundaciones de Marzo y de ellos es fácil deducir los enormes perjuicios ocasionados, especialmente en el comercio y en los grandes establecimientos industriales.

Vastísimas extensiones en los Estados citados quedaron convertidas en enormes lagunas que hubieron de ser atravesadas en embarcaciones para llevar auxilios á las ciudades que quedaron aisladas y con sus comunicaciones completamente interrumpidas.

Una de estas últimas fué la ciudad de Marieta, Ohio, sobre la cual al caudal formidable de las aguas del río Ohio que la inundaron desde el primer momento, se agregó el torrente impetuoso de una gran represa, cuya ruptura ocurrió cuando los habitantes de la ciudad, poseídos por el más intenso pánico, huían precipitadamente de la ciudad donde el nivel de las aguas había llegado á una altura sin precedentes. Los fugitivos fueron arrollados por el torrente y más de trescientos perecieron ahogados.

Entretanto, centenares de familias buscaban refugio en los techos de las casas y sólo después de cuarenta y ocho horas de terribles angustias, las embarcaciones de salvamento lograron llegar hasta ellos y rescatarlos.

Dayton, Columbus, Marietta y numerosas poblaciones de menor importancia, fueron las que más sufrieron con el desastre.

En Columbus, en algunos barrios, las aguas llegaron hasta los techos de las casas.

En las vías férreas la impetuosidad de la corriente destruyó los pretiles, arrastró los puentes y volcó trenes enteros, destruyendo por completo los terraplenes y material rodante.

# ARTE Y TEATRO

**En LA PRENSA** — En la audición musical que tuvo luyar ayer en el salón de fiestas de LA PRENSA, el auditorio fué agradablemente sorprendido por las sobresalientes cualidades de técnica y de severo y correcto estilo que demostró poseer la joven pianista señorita Iris Romaro, en los diversos trozos que ejecutó.

Chopin, con un "Nocturno" y un "Berceuse"; "Lassen-Liszt, con una "Plegaria" y Weber-Tausig, con la "Invitation á la valse", dieron ocasión á la señorita Romaro para que se mostrara intérprete romántica, sentimental y brillante á la vez. Excusado es decir que esta joven "virtuosa" fué objeto de los plácemes entusiastas de la concurrencia.

Completaron la interesante sesión artística la señora de Benedetti, quien cantó con buen gusto y lujo de voz, algunas romanzas, y el violinista di Giacomo, artista de valer, siendo ambos acreedores á sinceras felicitaciones.

**Opera**—Cuando las operetas trocan su carácter alegre por el tinte melodramático, se vuelven híbridas y pierden todo el encanto constituído por la ligereza de sus libretos y de su factura musical, sin alcanzar á dar la impresión del drama lírico verdadero.

Y esto aconteció á la opereta "Las campanas de Corneville", de Planquette, puesta en escena anoche en la Opera.

Tan conocida es la obra que no cabe mentar siquiera su argumento y bastará decir que el señor Lespinasse ha compuesto con bastante acierto el papel de Gaspar y que en conjunto la obrita que nos ocupa, ha tenido satisfactoria interpretación.

Con encomiable ajuste se ejecutaron asimismo los concertantes, por cierto sobradamente ampulosos, del primero y segundo acto.

**Coliseo**—Hoy irá la primera representación de "Sueño de un vals". La señorita Csillag tendrá á su cargo el papel de Franzi.

**Buenos Aires** — Por orden judicial fué suspendida la función anunciada para anoche en este teatro, en la cual se estrenaría la comedia en tres actos de Garault, titulada "L'idea de Francesca".

El conflicto planteado que dió lugar á esa suspensión, según los empresarios, proviene de lo siguiente: el señor Ferrau, representante y empresario de la compañía Mimí Aguglia, suscribió un contrato con el señor Assowesky, representante de los autores franceses, italianos y españoles, en el cual se establece que el primero podrá traducir y representar en italiano todas las obras viejas y nuevas escritas en esos idiomas, obligándose, á su vez, á pagar un arancel convencional por esas piezas.

Según parece, el señor Da Rosa, en su último viaje á París, consiguió directamente de los autores franceses la autorización necesaria para poner en escena las piezas que se estrenaran en la última temporada parisiense, ignorando, posiblemente, el contenido del contrato que obraba en poder del señor Ferrau.

Esta es la causa del conflicto planteado con motivo de la suspensión del estreno anunciado para anoche en el teatro Buenos Aires, el cual, acatando la orden del juez, clausuró á las ocho sus puertas.

**Nuevo**—La compañía Pablo Podestá estrenó anoche la comedia en un acto del señor Mario Olivieri Acosta, titulada "Nobleza obliga".

El público recibió fríamente esta obra que, fuera de duda, carece en absoluto de las más elementales condiciones escénicas.

Los intérpretes sacaron todo el partido posible de sus respectivos papeles.

—El señor Nicolás Barros ha entregado á esta compañía un drama en tres actos, titulado "Una mujer sin importancia".

Esta obra será puesta en escena después del estreno de "Santos Vega", de Luis Bayón y Herrera.

**Apolo**—En la tercera sección de la función de anoche se estrenó en el Apolo, como novedad de Madrid, la zarzuela en un acto dividido en cinco cuadros de Haro y Aznar, con música del maestro San José, titulada "La novia del torero.

El argumento, dos mujeres que se disputan un amante, que es un torero, es viejo y gastado, pero sin embargo, no faltan escenas buenas y con teatralidad, que agregadas á la corrección con que desempeñan sus papeles las señoritas Díaz y los actores Juárez, León y Rusell y á una música agradable, hacen de la zarzuela una obra entretenida.

**Casino** — Figuran actualmente en el programa, varios números buenos: los Lara, que tienen mucho éxito en sus bailes regionales; el imitador Linder, y la cantatriz di Lauda.

**Conciertos**—El 17 de Mayo próximo dará un interesante concierto en el Palace Theatre, la profesora de piano, señorita Carmen Aznat Francart.

Prestarán su concurso los señores León Fontova, López Naguil, Sánchez Soler y Ramón Vilaclara, ejecutantes de la Sociedad Argentina de Música de Cámara.

# NOTICIAS DE POLICIA

## UN CRIMEN MISTERIOSO

### Asesinato de una menor

### INVESTIGACIONES POLICIALES

#### DETALLES DEL HECHO

La policía de la sección 25ª está empeñada desde anoche en el esclarecimiento de un crimen alevoso, cometido en una forma que la autoridad policial trata de reconstruir, á fin de poder llegar cuanto antes á su esclarecimiento.

Unos vecinos de las inmediaciones de la casa situada en la calle Mariano Acosta, número 933, fueron sorprendidos anoche por el estampido de una arma de fuego, lo que no pasó desapercibido para un agente de la mencionada sección, que en esos momentos se hallaba efectuando una recorrida por aquellos lejanos y oscuros parajes.

Pocos minutos después, el agente, por los gritos que daban algunas personas, logró orientarse y llegó á la casa aludida, en una de cuyas habitaciones pudo constatar un cuadro doloroso. Sobre el pavimento, sin vida ya, y con el rostro bañado de sangre, se hallaba una menor como de 15 años de edad, y á su lado, presa de un fuerte ataque de nervios, su señora madre y otros parientes de la víctima.

#### EL CRIMEN

Serían próximamente las 9.30 de la noche cuando se desarrolló el hecho en una forma que aún no puede precisarse. Hallábanse en la habitación las niñas Filomena Bocamora y su prima Catalina Guarayna, de 14 años de edad. Ambas hallábanse sentadas frente á la puerta que da al patio, estando muy próxima una de la otra. De repente, y sin pronunciar una sola palabra, se presentó un hombre esgrimiendo un revólver de grueso calibre y en un rápido movimiento hizo un disparo sobre Filomena y desapareció en el acto. La víctima sin murmurar una queja, abrió los brazos y cayó sin vida.

El proyectil penetró por el pómulo derecho y le atravesó el cráneo, dejando un orificio de salida de tres centímetros, lo que demuestra que el arma empleada por el criminal es un revólver antiguo de esos que usan los vendedores ambulantes en la campaña.

La prima de la víctima, que, como decimos, se hallaba próxima á ella, se quedó muda de sorpresa, y así la encontraron las personas que acudieron á la casa en el primer momento.

#### ¿QUIEN ES EL CRIMINAL?

El comisario Costa, que acudió más tarde al lugar del hecho, inició una serie de pesquisas; pero á pesar de los esfuerzos realizados nada pudo concretar respecto al autor del hecho. Sin embargo, por algunas declaraciones tomadas rápidamente á parientes de la víctima, parece que se tienen indicios vehementes respecto á quién puede ser el matador.

Filomena hace aproximadamente cuatro meses que llegó de Italia, donde tuvo un pretendiente, quien se encuentra en esta ciudad, aun cuando con frecuencia suele realizar viajes para vender mercaderías. En estos últimos tiempos parece que dicho pretendiente intentó reanudar las relaciones amorosas intención que no fué bien acogida por la víctima.

No será difícil que este sea el único móvil del crimen, pues Filomena no conversaba con nadie, razón por la que quedó descartada desde el primer momento la idea de que el criminal pueda ser un desconocido.

#### ALGUNOS DETALLES

Filomena, en compañía de su señora madre, ocupaba una habitación en otra casa situada frente al lugar del hecho, donde habita también la abuela de la víctima, que desde hace tiempo se encuentra enferma. Por esta causa, Filomena, mientras su señora madre atendía á la paciente, atravesaba la calzada y se internaba en compañía de su prima en la habitación donde se desarrolló el drama.

La prima de Filomena, al ser interrogada, manifestó que no conoce al autor del hecho; pero puede asegurarse que esta declaración no es exacta, pues incurrió en distintas contradicciones que revelan claramente que conoce al criminal; pero que tiene miedo de declarar la verdad de las cosas.

Cuando ocurrió el hecho, el tío de Filomena y padre de Catalina, se hallaba ausente, razón por la que no puede suministrar detalle alguno.

#### EL LUGAR DEL SUCESO

La casa donde se desarrolló el crimen, consta de dos habitaciones, en una de las cuales se encontraba la víctima. Compone el mueblaje una mesa, una cama, dos sillas y pequeños útiles. La finca está rodeada de un cerco, el cual tiene una puerta que sirve de entrada; pero antes de llegar á la pieza hay que pasar por una especie de jardín que ocupa el frente del terreno.

Dista el lugar de referencia muchas cuadras de la zona central de la parroquia de Vélez Sarsfield, y para trasladarse allí hay que atravesar calles oscuras y llenas de obstáculos por la carencia del adoquinado.

Cuando concurrimos nosotros, encontramos en el teatro del suceso al comisario Sr. Eduardo Costa, acompañado de varios empleados, quienes practicaron una detenida inspección, á fin de no dejar escapar ningún rastro que pueda facilitar la pesquisa.

Los funcionarios policiales levantaron un croquis de la casa y cuidaron, especialmente, de dejar constancia de la forma en que encontraron el cuerpo de la desventurada menor.

#### RECONSTRUCCION DEL HECHO

Con las deficientes declaraciones prestadas por la prima de la víctima, único testigo presencial del hecho, el comisario Costa secundado por el oficial de investigaciones Zabala, que fué llamado á cooperar en las pesquisas, hizo una rápida reconstrucción de la escena, comprobándose que el criminal hizo un solo disparo, cuyo fogonazo lesionó en el rostro y en el cuello á Catalina.

En cuanto á la madre de la víctima que se llama Teresa Crispi de Bocanora, debido al ataque que sufrió no pudo prestar declaración.

En la habitación donde se desarrolló el hecho no se hallaron señales de lucha. Sólo se encontró en el suelo el proyectil.

La policía supone con fundamento que el criminal al presentarse en la casa lo hizo conociendo el terreno, pues se comprobó que fué derecho á la habitación, abrió la puerta é hizo el disparo.

#### EL SUMARIO

Una vez que fueron recogidos los principales detalles del hecho se dió cuenta telegráficamente de él al juez de instrucción en turno, doctor Ortiz de Rozas.

Luego el auxiliar señor Valerga dió comienzo á la instrucción del sumario respectivo, el que á pesar del misterio que envuelve al crimen, á las tres de esta madrugada tenía un buen número de hojas con un cúmulo de detalles relacionados con las primeras diligencias que se llevaron á cabo.

#### UN DETENIDO

La policía de la mencionada sección logró averiguar que por los alrededores de la casa donde ocurrió el hecho, momentos antes de producirse éste, algunos vecinos notaron la presencia de una persona, cuya filiación coincide con el pretendiente de Filomena.

Acto seguido se comisionó á varios empleados, á fin de que averiguaran el paradero de dicha persona, la cual fué detenida después de las 2 de esta madrugada.

El preso fué convenientemente alojado en la comisaría, y se le incomunicó.

## BAJO LAS RUEDAS DE UN AUTOMOVIL

### Muerte de un hombre

En la tarde de ayer, en jurisdicción de la comisaría 21ª, ocurrió un accidente de consecuencias fatales.

Serían aproximadamente las 5 cuando José Carba, pretendió cruzar la calzada de la esquina de las calles Chubut y Camargo, con objeto de subir á un tranvía, en cuyas circunstancias pasaba un automóvil que lo llevó por delante.

Por efecto del golpe, aquél sufrió heridas de importancia en la cabeza y en diversas partes del cuerpo. Fué trasladado al hospital Durand, donde nos informan que momentos después dejó de existir.

Con objeto de esclarecer debidamente el accidente, el subcomisario Blanco, de la comisaría 21ª, instruye el sumario de práctica y detuvo al "chauffeur", Bernardino Rodríguez.

El juez de instrucción, doctor Llavallol, dispuso se envíe el cadáver á la Morgue.

## LOS PERCANCES EN EL TRABAJO

### Muerte de un obrero

En una casa en construcción, esquina de las calles Los Patos y Labardén, el albañil Adamo Schut, en compañía de otros, se hallaba ayer trabajando sobre un andamio, y á causa de que perdió el equilibrio, cayó desde una altura de tres metros.

Sufrió heridas en la cabeza y en diversas partes del cuerpo. Falleció momentos después, sin que la Asistencia Pública alcanzara á prestarle sus auxilios.

En la comisaría 34ª se instruye un sumario, á fin de esclarecer el hecho. Se dió cuenta al juez de instrucción correspondiente, quien dispuso que el cadáver sea remitido á la Morgue á fin de que se le practique la autopsia.

El extinto era austriaco, casado, de 50 años de edad, y se domiciliaba en el Paseo Colón 522.

—En una casa en construcción esquina de las calles Obligado y Pino, el peón Agustín Anastasio se hallaba trabajando sobre un andamio, á cuatro metros de altura. Al intentar mover una tabla, ésta cayó al suelo, arrastrando al operario.

Anastasio sufrió graves heridas en la cabeza. Fué trasladado en una ambulancia al hospital Juan Antonio Fernández, donde quedó en asistencia.

El subcomisario Iraldi, de la comisaría 27ª, instruye un sumario, en el cual interviene el juez en turno.

## LOS PELIGROS DE LA ELECTRICIDAD

### MENOR FULMINADO

En el sótano del almacén establecido en la calle Cabildo 202, fué muerto por la electricidad un menor.

El dependiente del mismo, Agapito Lavallen, de 15 años de edad, tomó una lámpara eléctrica con objeto de alumbrarse y debido á la humedad del piso, recibió una fuerte descarga eléctrica, la que le causó una muerte instantánea.

La policía de la sección 27ª, practica las averiguaciones correspondientes, á fin de esclarecer el suceso y dió conocimiento al juez de instrucción, doctor Newton, quien ordenó sea trasladado el cadáver á la Morgue.

## LADRONES PELIGROSOS

### Inquilino atacado á cuchilladas

La policía de la sección 43ª tuvo conocimiento ayer de un atentado perpetrado en las primeras horas de la madrugada en la casa que lleva el número 65 de la calle Lerma.

Uno de los habitantes de la misma, Juan Crode, fué despertado por ruidos extraños, y vió en la habitación á varios individuos que se ocupaban en recoger ropas y otros objetos. Los ladrones amenazaron con cuchillo á aquél, pero al salir al patio Crode en demanda de auxilio, fué acometido por uno de los ladrones, quien le produjo heridas cortantes en la cabeza y en un brazo.

Los delincuentes luego se pusieron en fuga, llevándose algunos paquetes.

Los inquilinos Emilio Palarce y José Caneti, comprobaron la desaparición de varios objetos.

## EL HACINAMIENTO DE PRESOS

### Viaje del inspector de alcaidías

En la mañana de ayer se trasladó á la isla de Martín García el inspector de alcaidías Alberto Montaña, á fin de disponer que se efectúen las reparaciones necesarias en los locales en que deberán albergarse los 1.000 presos que se trasladarán á dicho punto á la brevedad posible.

Los locales elegidos reunen las condiciones que se requieren, tanto de higiene como de seguridad. Constan de dos amplios galpones de 30 metros de frente por 60 de fondo, y cuentan, además, con varias subdivisiones que permitirán mantener separados á los presos según sus delitos.

Existe, además, una casa de varias piezas para el director, otra para el subdirector, un lavadero, baños, cocina, etc.

En cuanto á las demás seguridades, la isla las reune por condición natural, razón por la cual sólo se hará una subdivisión con alambre tejido y de púas.

## DEMENTE IMPULSIVO

### TIROS A GRANEL

Varias detonaciones de arma de fuego se oyeron á las 4.30 de la tarde de anteir en jurisdicción de la comisaría 38ª (Villa Chicago). Vecinos y agentes de policía acudieron en el acto á la calle Bragado, y frente al número 6986, encontraron al propietario de esa casa que con un revólver hacía disparos al aire.

El hombre al notar la presencia de aquéllos, les apuntó repetidas veces con el arma, la que, tras muchos esfuerzos, se le consiguió quitar.

Francisco Alvarez, protagonista de este caso, al ser detenido, opuso una tenaz resistencia. Luego, en la citada comisaría, hizo manifestaciones incoherentes. Un facultativo lo examinó y dijo que Alvarez se encuentra con sus facultades mentales alteradas.

A estar á lo que se nos informó, perdió la razón al realizar un buen negocio con una finca de su propiedad.

## ECOS DE UN CRIMEN

### Empleados recomendados

El juez doctor Eduardo F. Newton interinamente á cargo del juzgado de doctor Benítez, dirigió una nota al jefe de policía, con motivo del proceso instruído á Ernesto Arnaud, por homicidio en la persona de Pauline Llambí Campbell, hecho ocurrido el 17 del actual en jurisdicción de la comisaría 41ª y del cual este diario se ocupó detenidamente en su oportunidad.

El aludido magistrado recomienda á la consideración del jefe de policía al comisario Julio N. Gambua, al oficial inspector José A. Clere y al sargento Antonio Rodríguez, por la actividad y celo desplegados para el completo esclarecimiento del crimen.

## INCENDIO EN UN ALMACEN

Poco después de las 3 de la madrugada, un agente de facción en la esquina próxima, notó que del almacén señalado con el número 2196 de la calle Alsina, salía una columna de humo, é inmediatamente dió los toques de pito reglamentarios, que atrajeron al lugar al personal de guardia en la comisaría 8ª, el que comprobó que se había producido un incendio.

Se ordenaron las primeras medidas telefónicamente al cuartel central de bomberos, del cual fué despachada una dotación de 80 hombres, bajo el mando del mayor Soria.

Los bomberos emplazaron la autobomba, que alimentó una línea de manguera, con la que se comenzó á atacar el fuego que abarcaba una pieza ubicada en los altos del comercio, que servía de dormitorio al dueño de éste, Juan Carma, que momentos antes había salido al interior de la casa.

A las 2.45 se consiguió extinguir las llamas que produjeron perjuicios de consideración en el despacho de bebidas.

El establecimiento gira con un capital de 11.000 pesos, contra un seguro de 10.000. Para establecer el verdadero origen del incendio, el auxiliar Héctor Martínez, que desde el primer momento estuvo presente en el sitio del siniestro, ha iniciado la instrucción de un sumario.

## AUTOMOVIL DESTRUIDO POR EL FUEGO

Por la calle Independencia entre las de Alberti y Matheu, marchaba anoche á las 11 el automóvil de alquiler número 2095, guiado por su propietario, Francisco Blanco. Debido á una falsa maniobra, el vehículo se tumbó, de tal manera que provocó la salida de la nafta del estanque. Una de los circunstantes, inadvertidamente arrojó un fósforo encendido y el combustible se inflamó envolviendo en llamas el vehículo, que quedó destruído, á pesar de los auxilios que fueron prestados por agentes de policía y particulares.

El damnificado valuó los perjuicios en la suma de 6.600 pesos.

### Robos y hurtos

Roberto Rampoldi denunció en la comisaría 35ª, que de su domicilio, Avenida San Martín número 3150, le han sido robados, durante su ausencia, alhajas y ropas por valor de 1.200 pesos.

La comisaría practica averiguaciones y dió aviso del caso al juez, doctor Ortiz de Rozas.

—Angela C. de Cerutti denunció en la comisaría 19ª que en la tarde última le fué sustraída de su domicilio, Cabrera 3421, la suma de 550 pesos, que guardaba en un mueble.

# PROVINCIA DE SANTA FE — INFORMACION GENERAL

**Accidentes en la vía pública**

En la calle Pedro Mendoza, á la altura del número 1909, al pretender Berta Escalich bajar de un tranvía del puerto, que se encontraba en marcha, perdió pie, cayó al pavimento y sufrió la dislocación del pie izquierdo y contusiones en la espalda.

Un practicante del hospital Cosme Argerich, le prestó los primeros auxilios, siendo trasladada después á su domicilio.

Intervino la comisaría 30ª.

—En la calle Moreno, frente á la casa número 1631, José Coralia, de 12 años de edad, fué arrollado por un carro que guiaba Salvador Borovil.

Las ruedas del vehículo pasaron sobre la pierna derecha del niño, y se la fracturaron á la altura del tobillo.

Envióse al herido á la Asistencia Pública.

El carrero fué detenido en la comisaría 6ª.

—Nicolás Camorato, que conducía un carro de limpieza por la avenida La Plata, al llegar á la calle Saraza, fué despedido del vehículo, á causa de un fuerte vaivén.

Una de las ruedas le pasó sobre el cuerpo, causándole heridas de alguna gravedad, por lo que fué enviado al hospital San Roque.

Intervino un agente de la comisaría 36ª

—En la avenida Vértiz y calle Bulrich, en momentos en que el carrero Perfecto Parga, dirigía un carro, debido á un barquinazo que dió el vehículo, fué despedido al pavimento, y sufrió heridas de alguna consideración en la pierna izquierda.

Por intermedio de la comisaría 27ª enviáronle al consultorio central de la Asistencia Pública.

**Víctima de una estafa**

Esteban Alonso, con domicilio en la calle Agrelo 3070, expuso en la comisaría 10ª que á las 8 de la noche pasada, en la esquina de las calles de Moreno y Deán Funes, fué estafado en la suma de 250 pesos.

Agregó que los autores se valieron para el efecto del conocido cuento del sobre extraviado

Momentos después un empleado de la comisaría aludida detuvo á dos personas, á quien el damnificado acusa como los estafadores, y dió intervención al juez en turno, doctor Newton.

**Accidente mortal**

En la tarde anterior se encontraban jugando en la calle Santa Magdalena entre Australia y Alvarado, varios niños. En ese momento cayó un durmiente de madera, que apretó á uno de los menores, Bartolomé González, de 6 años de edad, quien resultó con lesiones internas.

Cuando los transeuntes acudieron en su socorro, la víctima era ya cadáver. La policía de la sección 32 tomó intervención en el accidente y el juez doctor Gallegos ordenó que el muerto fuera entregado á sus padres que viven en el departamento núm. 35 de la calle Australia 1825.

**Pase de un subcomisario**

El subcomisario Inocencio Mombello, de la sección 41ª de policía, por disposición de la jefatura ha pasado á prestar sus servicios en el departamento central.

Quedará al frente de la tercera compañía de la guardia especial de infantería, por acogerse á la ley de jubilación su actual jefe, el señor Ventura Cornejo

**Una supuesta defraudación**

Como se recordará, este diario dió días atrás á conocer una supuesta defraudación que se decía cometida por el un ex gerente del Banco Agrícola Comercial

El juez de instrucción que entiende en la causa, dictó ayer sobreseimiento definitivo, haciendo mérito del escrito presentado por Carlos A. Mansilla, miembro del directorio de dicho Banco, en el que se dice que se procedió con precipitación denunciando hechos no definitivamente comprobados

El juez manda archivar el expediente que se inició con tal objeto.

**Modificación en el servicio policial**

Desde el 1º de Mayo próximo quedará establecido como deslinde entre las secciones 22ª y 24ª de policía la calle Brasil, desde Paseo Colón hasta la cabecera de la dársena Sur, ó sea el nacimiento de la calle Pedro Mendoza.

Debido á esta modificación, se ha resuelto adjudicar al personal de la comisaría 24ª quince agentes que corresponden á actuales paradas de la sección 22ª.

**Desorden en un café**

En el café y fonda existente en la calle Aráoz, número 1591, se produjo en la madrugada última un gran desorden, á consecuencia del cual Anastasio Pedro y Demetrio Miguel se tomaron en lucha, arrojándose con botellas y vasos. Ambos resultaron heridos en la cabeza y en el rostro

Fueron detenidos por un agente de la comisaría 43ª, como también otros cinco sujetos.

**Las armas de fuego**

José Trota, domiciliado en la calle Calcena, número 9, denunció en la comisaría 16ª, que á las 4 de la tarde del último domingo, un hijo suyo, llamado Pascual, fué herido de un balazo.

Agregó que en la casa de la calle Herrera número 164, se hallaba el joven examinando un revólver, en compañía de su primo Carmelo Trota, y como apretara inadvertidamente el gatillo, salió un tiro, cuyo proyectil lo hirió en la frente.

Con objeto de esclarecer el suceso, el auxiliar Fucili, de la mencionada comisaría, instruye un sumario, en el cual interviene el juez doctor Llavallol.

**Caída**

En la casa Suipacha 656, al querer subir á un altillo Concepción Paglioni, perdió el equilibrio y cayó desde un metro y medio de altura. Se produjo una herida de importancia en la cabeza.

Fué curada en el consultorio central de la Asistencia Pública, y pasó después al hospital San Roque.

**Muerte repentina**

En la madrugada de ayer falleció Constantino Gentile, repentinamente y sin asistencia médica, en la casa de la calle Brandsen, número 1822.

La policía de la sección 26ª dió aviso telegráficamente al consultorio central de la Asistencia Pública, y ésta se hizo cargo del cadáver.

## 1º DE MAYO

### La fiesta de los trabajadores

El comité directivo de la sociedad de obreros panaderos ha hecho público un manifiesto para invitar á todos sus adherentes á que el 1.º de Mayo próximo abandonen el trabajo como acto de solidaridad con la clase trabajadora.

Con este propósito realizarán una asamblea previa en el local de la calle México 2070, el mismo día por la mañana, de acuerdo con la invitación formulada en tal sentido por la federación Obrera Regional Argentina; debiendo concurrir por la tarde á la manifestación organizada por dicha institución.

La columna partirá del local Humberto I 2200, siguiendo el itinerario fijado de antemano.

CONDUCTORES DE VEHICULOS

La sociedad Conductores de Vehículos, en su última reunión, acordó adherirse á la fiesta internacional del 1.º de Mayo próximo.

De acuerdo con aquella resolución, sus asociados concurrirán á la manifestación pública, que realizarán los gremios obreros de esta capital, en la fecha indicada.

## EL MOVIMIENTO HUELGUISTA DE ROSARIO

### REAGRAVACION DEL CONFLICTO

### ENTRE EL GOBERNADOR Y EL EJECUTIVO NACIONAL

### CONFERENCIA TELEGRAFICA

### SOBRE UN PEDIDO DE DECLARACION DEL ESTADO DE SITIO

### ACUERDO DE GABINETE

### ENVIO DE DOS BUQUES DE GUERRA Y NUEVAS FUERZAS

### UN DIA DE TUMULTOS Y ACTOS DE VIOLENCIA

### EL ARBITRAJE FRACASADO

### CAUSA DE LA DIVERGENCIA

ENTRE EL GOBERNADOR Y EL MINISTRO DEL INTERIOR — CONFERENCIA TELEGRAFICA.

La grave situación imperante en Rosario determinó al gobernador de la provincia, doctor Menchaca, á solicitar del Ministro del Interior una conferencia telegráfica.

El doctor Gómez se trasladó, inmediatamente de conocer el deseo del gobernador, á la oficina de telégrafos de la casa de gobierno, en donde permaneció en conferencia durante dos horas, á partir de las 6 de la tarde.

Interrogado el ministro á raíz de aquélla, expresó que el gobernador de Santa Fe le había impuesto de la situación en Rosario, en el día de ayer, é informado de que los huelguistas no habían aceptado la creación de un tribunal arbitral para que resolviera el conflicto existente, no obstante habérseles propuesto por la comisión designada por el doctor Menchaca, la inclusión en ese tribunal del presidente de la Corte Suprema nacional, doctor Bermejo, ó de los doctores Udaondo, Joaquín V. González, Drago ó Lezana, presidente este último del Departamento Nacional del Trabajo.

Según los informes, la situación de fuerza se había reagravado durante el día, por lo que el gobernador solicitó del Poder Ejecutivo el envío de dos regimientos de línea á fin de asegurar más eficazmente el mantenimiento del orden público.

RUMORES DE DECLARACION DEL ESTADO DE SITIO

Como interrogáramos al Ministro del Interior acerca de si el gobierno nacional declararía en estado de sitio la provincia de Santa Fe, pidiéndolo el gobernador y siempre que la situación actual no tendiera á normalizarse, el doctor Gómez nos contestó que en tal circunstancia el gobierno resolvería lo pertinente

El ministro se trasladó más tarde á San Isidro, con objeto de informar al Presidente de la República acerca de la conferencia telegráfica con el gobernador.

Según se nos informó, el doctor Menchaca había solicitado, con el envío de más fuerzas nacionales, la declaración de estado de sitio.

REFUERZOS MILITARES Y NAVALES

Terminada la entrevista, el ministro dirigió un telegrama al gobernador, en el que le expresa que, enterado el Presidente de su voluntad, respecto á la solicitud de declaración del estado de sitio, había dispuesto, por lo pronto, que se aprestaran para marchar á Rosario, á la brevedad posible, dos cuerpos de infantería y dos buques de guerra, agregando el telegrama que el primer magistrado espera que este refuerzo facilitará la acción del gobernador para hacer respetar y ejecutar las leyes.

Los buques de guerra, que saldrán hoy á mediodía, para el puerto de Rosario, son el "Libertad" y el cañonero "Rosario".

Respecto á la petición del estado de sitio, el Presidente resolvió reunir hoy en acuerdo á sus ministros, para resolver.

A estar á nuestros informes, la opinión del Presidente, hasta anoche, no era favorable á la suspensión de las garantías constitucionales, conforme se ha solicitado, estimando, por lo pronto, que la acción de las fuerzas nacionales y la aplicación de las leyes de seguridad social pueden llevar á la normalización del estado de cosas en Rosario.

INFORMACIONES DEL MINISTERIO DE GUERRA

Durante todo el día de ayer, el Ministro de Guerra ha recibido informes telegráficos de los tenientes coroneles Bortagaray y Rivas, jefes del 8.º de caballería y 5.º de infantería, respectivamente, que se encuentran en Rosario, con motivo de la huelga de dicha ciudad.

Según esos informes, hasta ese momento no se habían producido hechos de mayor importancia que hicieran necesaria la intervención del ejército, aunque la situación había empeorado debido á haberse declarado en huelga 2.000 obreros de la Refinería y de los que trabajaban en los mataderos.

Añaden los aludidos jefes que aparte de algunos desórdenes sin mayores consecuencias, hasta las 12, en que se enviaba el último despacho, los soldados de ambos cuerpos no habían intervenido mayormente.

Más tarde ocurrió el tumulto de que damos cuenta por medio de nuestra sección telegráfica, en el cual resultaron algunos heridos y contusos

*(De nuestros corresponsales, por telégrafo)*

INFORME DE LA COMISION MEDIADORA

**Rosario,** Abril 28—La comisión especial nombrada por el gobernador pasó hoy una nota al doctor Menchaca, dándole cuenta de su cometido, en la que dice, que en cumplimiento de la misión con que el gobierno de la provincia la delegara con objeto de determinar los medios necesarios para la inmediata solución del conflicto existente entre la empresa del tranvía y el gremio de empleados de la misma, como también del declarado por otros gremios, esta comisión, después de entrevistarse con las partes comprendidas en el conflicto, ha obtenido de ellas que sometan sus diferencias á un tribunal arbitral, habiendo designado la empresa de tranvía como árbitros suyos á los señores Nicanor de Elía é ingeniero Mario Boocks, y el gremio de empleados, á los señores Narciso A Gnoatto y Constanzo P Panizza, debiendo estos cuatro señores nombrar al árbitro quinto.

Dice, que en las conferencias tenidas con la empresa como con los obreros, han recogido la impresión de que resuelta la cuestión que afecta á los guardas y motoristas, por medio del arbitraje convenido, quedarán también solucionadas todas las demás cuestiones que se refieren al paro general.

Firman la nota, los comisionados señores Rogelio Araya, Toribio Sánchez, Luis Colombo, Miguel Monserrat, Néstor Noriega y J. Lanza Caselli.

MANIFIESTO DEL GOBERNADOR

Seguidamente, el gobernador dió un manifiesto al pueblo, diciendo que las diferencias surgidas entre la empresa del tranvía y sus empleados, y el estado de paro general de otros gremios obreros estaban por ser resueltos con la constitución de un tribunal arbitral que entenderá en ello y que por consecuencia de su misma constitución se operaba el cese del paro general.

Agrega que así lo comunica la comisión nombrada á los fines del decreto de 27 del corriente

Manifiesta el gobernador, que al participar al pueblo de Rosario el resultado de la medida adoptada por aquel decreto, con el sometimiento de las diferencias á un tribunal arbitral, que habilita á las partes para el tranquilo examen de sus derechos, se considera en el deber de asegurar al municipio que el orden público tiene la garantía eficaz del propio pueblo de Rosario y del poder constituído, á cuyo amparo lo invita á restablecer su laboriosa actividad.

LA ASAMBLEA EN LA PLAZA SANTA ROSA

**Rosario,** Abril 28—Esta mañana se efectuó una gran asamblea en la plaza Santa Rosa, dándose cuenta al pueblo del resultado de la reunión que anoche efectuara el comité de la huelga.

Ante un público animado, de más de ocho mil personas, hicieron uso de la palabra los señores Gnoatto, Fornari, Panizza y Balzán, exhortándoseles á mantenerse firmes y sobre todo á no mezclar su causa con las pretensiones de otros elementos que hacen política aprovechando este movimiento obrero

La asamblea terminó á la 1.30 p. m. dirigiéndose los señores Gnoatto, Fornari y Balzán, al local de la calle Corrientes 1247 donde les esperaba la comisión especial nombrada por el gobernador

Allí se efectuó una reunión privada, quedando designados árbitros los señores doctor Nicanor de Elía é ingeniero Mario Boocks, por la empresa, y Gnoatto y Panizza por los guardas y motoristas.

Hablaron los señores doctor Rogelio Araya, y Luis Colombo, manifestando que los obreros debían volver al trabajo esperando que el tribunal arbitral resolviera el conflicto.

Los representantes obreros se opusieron á ello y declararon que la huelga continuaría hasta el arreglo total de la huelga.

A la 1 p m, terminó esta reunión, pasando la comisión especial á dar cuenta al gobernador de lo resuelto.

Este dió luego el manifiesto anunciando que la solución del conflicto estaba próxima lo cual, sin embargo, es aventurado decirlo

EL MOVIMIENTO ADMINISTRATIVO Y COMERCIAL

**Rosario,** Abril 28 — El movimiento administrativo y comercial de hoy ha sido casi por completo nulo.

La mayoría de las casas y establecimientos han permanecido cerrados por falta de empleados

Los Bancos abrieron sus locales custodiados por fuerzas nacionales, pero poco tuvieron que hacer

Algunas casas como Gath y Chaves y la Compañía Nacional de Consumos están custodiadas por la policía y fuerzas nacionales, debido á los pequeños incidentes provocados por los empleados de comercio

TUMULTOS SIN CONSECUENCIAS

**Rosario,** Abril 28 — Un grupo de obreros recorrió hoy las calles produciendo algunos tumultos sin mayores consecuencias

Amagaron un asalto al mercado Gozzolino y obligaron á la casa central de las aguas corrientes á cerrar sus puertas

Esta empresa solicitó garantías al gobierno, enviándosele fuerzas para su custodia

En general el orden no se ha alterado mayormente.

REUNION DEL TRIBUNAL ARBITRAL

**Rosario,** Abril 28 — En este momento 4 p m, está reunido el tribunal arbitral en el local de la Bolsa de Comercio

Esta se halla ocupada por un gran gentío que espera ansioso la resolución que adoptará el tribunal.

OPINIONES ACERCA DEL MISMO

**Rosario,** Abril 28 — A pesar de todo, las opiniones no son optimistas con respecto al tribunal arbitral para la solución del conflicto huelguista, porque se sabe que los representantes obreros sostendrán íntegro el pliego ya presentado, al que han agregado una cláusula más, que se refiere al descanso hebdomadario ó quincenal

Quieren que los obreros guardas y motoristas tengan un día de descanso por semana ó por quincena.

Los representantes de la empresa, por su parte, objetarán muchas de las condiciones propuestas por los obreros, y de ahí que no entendiéndose los cuatro miembros del tribunal, tendrá que designarse el tercero en discordia.

Esto es el punto difícil del asunto. Los árbitros *obreros* sostendrán como candidatos á Fornari ó Balzán y los árbitros de la empresa á *otros* dos de su amistad.

Esto hará que no arriben á un arreglo y el arbitraje quedará fracasado, continuando el conflicto peor que antes

FRACASO DEL TRIBUNAL

**Rosario,** Abril 28 — Como manifesté en mi telegrama anterior las cosas se han desarrollado en cuanto al tribunal arbitral en la forma pronosticada.

Este ha fracasado por completo

En la reunión que termina ahora, entre los árbitros, no ha sido posible nombrar el tercero en discordia, terminándose así la reunión.

Los árbitros obreros querían uno de ellos y los árbitros de la empresa del tranvía propusieron al doctor Bermejo y á otras personalidades, no siendo aceptados por aquéllos.

Tampoco se aceptó la designación del doctor Justo por oponerse el señor Panizza, que no es socialista.

ARBITROS POR PARTE DE LA EMPRESA

**Rosario,** Abril 28 — Los árbitros por parte de la empresa de tranvías, fueron los señores Pedro Maro y Alberto A. Book, en lugar del doctor Elía é ingeniero Boocksi, quiénes á último momento renunciaron el cargo.

ADHESION A LA HUELGA DE PANADEROS Y MATARIFES

**Rosario,** Abril 28 — Esta mañana se declararon en huelga los panaderos, adhiriéndose al movimiento producido por los guardas y motoristas

En consecuencia, mañana no habrá pan

Este gremio hasta el momento había permanecido tranquilo.

También se declararon hoy en huelga los matarifes.

Se anunció que mañana no habría carne en los mercados, pero esto oportunamente ha sido resuelto por la jefatura de policía, pues una comisión de abastecedores se entrevistó con el jefe político y de acuerdo con la intendencia municipal, se resolvió reemplazar á los huelguistas con soldados del cuerpo de bomberos y del de infantería, quienes procederán á la matanza y venta de ese primordial artículo.

Por consiguiente, la población tendrá carne en el día de mañana.

LOS OBREROS DEL CENTRAL ARGENTINO

Muchos obreros de los talleres del Central Argentino, concurrieron hoy al trabajo.

Los que hacen huelga trataron de impedirles la entrada.

Se han enviado soldados para evitar posibles ataques.

LLEGADA DE SOLDADOS

**Rosario,** Abril 28 — Esta mañana llegaron de Campo de Mayo 70 hombres más del 8o. de caballería.

VIGILANCIA EN EL PUERTO

Se ha pedido á la subprefectura que haga más eficaz la vigilancia en el puerto.

FAROLES DEL ALUMBRADO DESTRUIDOS

Según informe del subadministrador de la empresa de gas han sido destruídos 1 550 faroles en diversos puntos de la ciudad.

ESTADO ANTIHIGIENICO DE LAS CALLES

**Rosario,** Abril 28 La población se extraña y alarma de que la intendencia no haya tomado rápidas medidas para hacer limpiar un poco las calles, pues esto pudo realizarse anoche con la ayuda de las tropas que podrían proteger á los peones entregados á esa tarea.

La limpieza se pudo efectuar en las horas de la madrugada, durante las cuales la población entera se hallaba entregada al reposo.

Mientras tanto se hace ya insoportable el transitar por las calles, pues todas despiden un olor penetrante de fetidez.

Se teme la producción de pestes y epidemias, fáciles de ocasionarse si llegara á llover; cosa que no es tan difícil, teniéndose en cuenta la temperatura anormal que reina.

El secretario de policía ha manifestado que en la madrugada de hoy las calles serán barridas

LA IMPORTACION Y EXPORTACION PARALIZADAS

**Rosario,** Abril 28 — En las pizarras de la Bolsa de Comercio se ha colocado el siguiente aviso:

"La Cámara Sindical, en sesión de esta fecha, ha acordado, en vista de la situación anormal de esta plaza, declarar que hay huelga general dentro de la ciudad y, como consecuencia, quedan dificultadas y paralizadas las operaciones normales de importación y exportación.

EL ARBITRAJE DESCARTADO

**Rosario,** Abril 28 — El arbitraje por último ha quedado descartado por completo. Los árbitros obreros han renunciado el cargo por lo cual no se podrá reunir nuevamente el tribunal arbitral, como se había resuelto

El fracaso se debe á que no pudieron ponerse de acuerdo sobre el nombramiento del tercero en discordia

SITUACION DEL GOBIERNO

Las cosas continúan más graves que antes y sin miras de ningún arreglo.

El gobierno no ha podido hacer nada hasta ahora y hallará dificultades para hacerlo en lo sucesivo.

Los obreros se han dado cuenta de que con el movimiento se ha querido hacer política.

En la asamblea realizada esta tarde en la plaza Santa Rosa, quedó evidenciado lo dicho, pues todos los oradores se expresaron en tal sentido, exhortando á los obreros á desligarse por completo de los elementos políticos que pretenden mezclarse con ellos.

LOS ELEMENTOS AVANZADOS

Los elementos avanzados también tratan de sacar provecho y se entrometen en el movimiento, propalando amenazas.

El orador Balzán, cuya filiación es conocida se mezcló con los obreros

Entre el grupo que se hallaba estacionado frente al Banco Provincial, donde se hospeda el gobernador, se hallaba Balza y pudo llegar hasta el jefe político, señor Núñez, al que interpeló en términos violentos.

En virtud de su actitud, fué detenido y se le expulsará.

AGENTES DEL ESCUADRON HERIDOS

Tres agentes del escuadrón de seguridad han sido heridos, aunque dos de ellos involuntariamente

En Alberdi, á un agente se le cayó un revólver y salió un tiro, que lo hirió en el brazo derecho.

En las calles Independencia y San Luis se produjo esta mañana un tumulto, resultando herido de una pedrada el agente Franco

Frente á la estación Sunchales se cayó el caballo que montaba el agente Miguel Estévez

Al caer éste al suelo, se escapó un tiro de la carabina que llevaba y el proyectil lo hirió de alguna gravedad en la pierna derecha.

ASALTO A UN TAMBO

Un grupo de exaltados asaltó esta mañana el tambo sito en las calles 1º de Mayo y General López

Dos vacas fueron muertas á chuzazos y otra herida.

TENTATIVA DE ASALTO A LA FABRICA DE ELECTRICIDAD

**Rosario,** Abril 28 -Esta mañana un grupo como de doscientos trabajadores se dirigió á la fábrica de electricidad de Sorrento, con la intención de sacar á los obreros que trabajaban en ella

A dichos obreros la empresa los tiene desde hace varios días y les da alojamiento, á fin de que el servicio de alumbrado no se interrumpa.

Los diez bomberos que se hallan al cuidado de la fábrica intimaron á los del grupo que se dispersara.

Como varios del grupo no quisieran atender la orden, los bomberos prepararon las armas para hacer fuego, actitud que dió resultado, pues se desbandaron

En vista de temerse una nueva tentativa, ha sido reforzada la guardia

OTRAS ADHESIONES A LA HUELGA

Esta mañana se adhirieron á la huelga los obreros de la Refinería Argentina y los del embarcadero Arijón. Son cerca de 500 trabajadores, que lo hacen sólo por solidaridad.

—Unos 300 obreros de las aguas corrientes se han plegado al movimiento.

PROVISION DE LECHE

Hoy ha conseguido una parte de los habitantes de la ciudad, proveerse de leche.

Entraron 75 000 litros de leche, los cuales fueron repartidos á las lecherías por carros del Expreso Villalonga, custodiados por fuerzas

SERVICIOS DE AGUAS CORRIENTES Y DE OBRAS DE SALUBRIDAD

Es considerable el número de casas que carecen de aguas corrientes.

El servicio de las obras de salubridad está interrumpido, lo que es un peligro serio para los habitantes de esta ciudad.

EXPLOTACION POR EL COMERCIO MINORISTA

El comercio minorista está haciendo víctimas de una explotación inicua á los habitantes de los barrios apartados, con motivo de la huelga y del cierre general

Los precios de los artículos los han aumentado considerablemente

DISPERSION DE MANIFESTANTES—VARIOS HERIDOS Y CONTUSOS

**Rosario,** Abril 28 —En la calle San Martín entre las de Córdoba y Santa Fe, se produjo un gran tumulto, á las 6 p. m

Un numeroso grupo se estacionó frente á las inmediaciones del Banco Provincial.

Allí hizo uso de la palabra un tal Córdoba, que pidió luego que hablara el gobernador.

Este salió al balcón y habló á los manifestantes. Les manifestó que debían esperar las resoluciones que tomara el tribunal arbitral, el cual hacía una hora que había quedado disuelto de hecho, lo que ignoraba hasta ese momento el doctor Menchaca.

Después que habló el gobernador, el grupo se retiró.

Al llegar el grupo á San Martín y Córdoba, también lo hacía un escuadrón del 8 de caballería, mandado de la jefatura para que dispersara á los manifestantes

El escuadrón iba con ánimo de hacerlo así pacíficamente; pero no faltó un imprudente del grupo que hiciera dos tiros, según parece al aire, por cuanto nadie resultó herido, lo que fué tomado como una provocación.

En consecuencia, los manifestantes fueron disueltos á viva fuerza.

Resultaron varios contusos y heridos de lanza. Un joven sufrió la fractura de un brazo.

TRABAJO EN EL PUERTO — DISTRIBUCION DE FUERZAS

**Rosario,** Abril 28 — Hoy se ha trabajado en el puerto.

Los únicos galpones donde no se ha trabajado son los G. y H., por no haber vagones en el muelle.

Patrullas de caballería guardan el orden en los portones é interior del puerto.

De acuerdo con el pedido del gerente de la sociedad Protectora del Trabajo Libre, la distribución de las fuerzas nacionales en el puerto, se ha hecho en la siguiente forma: Entrada, Catamarca y San Martín, dos soldados; Rioja, dos soldados; Avenida Pellegrini, dos, Cerrito, depósitos de basura, frente al elevador dos; galpones A. B. y C, frente á la avenida Pellegrini, dos; galpones D. y E., dos; galpones F. G. y H. dos; galpones I y J, dos.

Estos soldados se encuentran adentro de las verjas que recorren el espacio comprendido entre los galpones A y J como se ha hecho anteriormente.

En los galpones de importación desde Catamarca hasta los muelles del gas hay dos parejas á caballo que recorren el patio para evitar la entrada y acción de las comisiones de huelguistas que quieran impedir el trabajo.

En la parte Norte de los embarcaderos de los ferrocarriles las fuerzas están distribuídas así:

En los graneros Rosario y camino del Pasto, dos soldados; en el molino Rosario, frente al bulevar Oroño y el río, dos; en el galón Colorado, dos; en el elevador de Sanday, dos; en la barraca Arijón, embarcadero Dreyfus y Monserrat, cuatro soldados.

MEDIOS DE TRASPORTE

Los medios de trasporte son casi nulos. Los que tienen necesidad de viajar, se ven obligados á hacer el trayecto á pie hasta el punto de embarque, llevando el equipaje.

Por esa causa el servicio de cargas está completamente interrumpido.

VIGILANCIA ESTABLECIDA POR LA POLICIA

La policía ha establecido vigilancia en las aguas corrientes y en el barrio de la Refinería.

MANIFIESTO DEL INTENDENTE

**Rosario,** Abril 28—El intendente municipal dió al vecindario un manifiesto en el que le hace presente que, debido á las dificultades que se han tenido para efectuar la matanza de reses destinadas al consumo de la población, la carne llegará un poco tarde á los puntos de venta, y por lo tanto, se ruega traten mañana de proveerse directamente de los mercados, por si los carniceros no pudieran hacer los repartos domiciliarios acostumbrados.

También se les ruega guarden las basuras en el interior de las casas hasta tanto pasen los carros municipales á recogerlas, pues habiéndosele ofrecido en la fecha fuerza pública, ya se ha dado principio al servicio de limpieza

Se critica que el intendente haya esperado que se le ofreciera la fuerza pública para hacer el servicio de limpieza, cuando debió solicitarla ayer mismo por sí y cumplir con el vecindario seriamente amenazado en su salud.

LAS CASAS CEREALISTAS

**Rosario,** Abril 28 — Las casas cerealistas en las circulares que han pasado á sus clientes, les hacen saber que se teme que la huelga aun no concluída, pueda traer trastornos en el tráfico ferrocarrilero, pues parece que el puerto ya no puede recibir más vagones.

A última hora la cámara sindical, ha declarado para los fines ulteriores, que existe la huelga general en la ciudad del Rosario.

LOS PELUQUEROS

**Rosario,** Abril 28 — El gremio de peluqueros se adhirió al paro general, por 24 horas.

ACTITUD DE LOS EMPLEADOS FERROVIARIOS

**Rosario** Abril 28 — Se anuncia que es un hecho que los empleados ferroviarios se adherirán á la huelga general

Una delegación de la Bolsa, se entrevistó con el gobernador, para pedirle garantías, pues mañana muchas casas piensan abrir sus puertas y trabajar.

## ORDENANZA SOBRE CONSTRUCCIONES

Según un colega de la capital de la provincia el Concejo Deliberante sancionó últimamente una ordenanza de construcciones y reparaciones de edificios en esa ciudad.

Las prescripciones que ella contiene, tienden á un fin bueno; pero es el caso también que va á trastornar directamente intereses muy dignos de tenerse en cuenta, los cuales han escapado á la observación de los concejales

Nos *referimos* á la vivienda para el trabajador, el cual en lo sucesivo no podrá contar con casa propia sin hacer fuertes desembolsos, dadas las exigencias de la ordenanza en cuestión.

En efecto; para levantar una modesta vivienda, no es indispensable recurrir á arquitectos ni constructores, como lo establece aquélla, desde el momento que un modesto maestro albañil la puede construir tan bien como podría hacerlo un ingeniero *constructor.*

Al establecerse esas exigencias, nos hace creer que los concejales no han tenido en cuenta el problema de la habitación, uno de los más difíciles de resolver en todo el país, principalmente en las grandes ciudades, donde los alquileres exigen la mitad del sueldo ó jornal que se gana.

Recargado el presupuesto de las construcciones modestas, no sólo se dificulta al trabajador el poder contar con casa propia, sino que se le obliga á vivir en inquilinatos faltos de higiene y de ventilación

Es en vista de todo esto que se impone la modificación de la ordenanza de que nos ocupamos introduciéndole algunas variantes.

## DE NUESTROS CORRESPONSALES

CAPITAL

### MOVIMIENTO ADMINISTRATIVO

Santa Fe, Abril 28 —Se contrató con el señor Emilio Pesner, la instalación del alumbrado eléctrico en la colonia Firmat

—Los vecinos del lado Este de la colonia La Ramada, solicitaron su anexión á la comisión de fomento de Progreso

—La comisión de fomento de Margarita, solicitó autorización para establecer el alumbrado público.

—Se mandó intimar al señor Waldo Quirelli para que en el término de treinta días, solicite el correspondiente permiso para alambrar su predio en Escalada, y reabrir el camino público que ha clausurado en la misma localidad.

—Se aprobó el procedimiento de la comisión de fomento de Fidela, al nombrar secretario para la misma.

—Se concedió un permiso para alambrar en Santa Rosa á los señores Ramón Vergara y á Francisco Natino, en Pavón Arriba

### INFORMACION JUDICIAL

Santa Fe, Abril 28 — Por orden del juez de instrucción, salieron en libertad Estanislao Mendieta, Jorge Dagrón, Fernando de Los Santos, Cleofé Saires y Eustaquio era.

El juez federal dictó un auto de sobreseimiento en los sumarios instruídos con motivo de los accidentes ferroviarios en los que resultaron muertos Ciriaco Gómez y Eulogio Maidana.

—Se concedió carta de ciudadanía argentina á Enrique Stella.

—Se acordó poner en libertad por gracia al penado Celestino Astudillo.

—Se aprobaron los autos de sobreseimiento consultados en los siguientes sumarios instruídos: Con motivo del incendio de la casa de comercio de Santiago Chemes, en Calchaquí; sobre la denuncia formulada por David Alonso Criado, con motivo del accidente ocurrido al menor Manuel Olivedo.

—En el juicio seguido por Carlos Reynolds contra Jorge Spencer y Francisco Santis, sobre interdicto para recuperar una posesión, se falló declarando prescripta la acción, y en consecuencia, rechazando la misma, con costas.

### CRONICA DE POLICIA

VARIOS HECHOS GRAVES

Santa Fe, Abril 28—Comunican de Gaboto el fallecimiento repentino de Miguel Romero.

—En la colonia La Brava, Félix R. Solís dió muerte á Miguel Ruiz.

—En la ciudad de Esperanza, Luis Grosso incendió totalmente la casa donde vivía y después se ahorcó, colgándose de un árbol.

No se conocen las causas que lo obligaron á suicidarse.

Se cree que haya sufrido un ataque de enagenación mental.

—En la colonia California, Pablo Díaz dió muerte á Pantaleón Amarillo.

—En la ciudad se produjeron tres hechos de sangre, Manuel Pérez hirió á Ricardo Orellanos; Delfín Suárez hirió á Justo Verón, y Melchor Jordán hirió á Nicanor Pérez.

ENFERMO — VIAJERO

Santa Fe, Abril 28—Tiende á restablecerse el doctor Luciano Molina

—A principios de Mayo llegará de Europa el señor Enrique Betemps, ex cónsul de Francia.

SOCIEDAD PROTECTORA DE LA NIÑEZ

Santa Fe, Abril 28—La Sociedad Protectora de la Niñez organiza una serie de festejos para acumular fondos y terminar el asilo de Huérfanos, que viene construyendo desde hace años.

SOBRE UN PEDIDO DE DESAFUERO

Santa Fe, Abril 28—El doctor Benito Parma pidió al juez de instrucción remita á la legislatura el pedido de desafuero del diputado liguista, señor Díaz Etchevere, ya acordado por la justicia.

CONTRA UN AUTO JUDICIAL

Santa Fe, Abril 28—Un diario radical gubernista censura el auto del juez de instrucción por el sobreseimiento de los sumarios de Manuel Frey, apresado por la policía de Reconquista.

Califica de escandalosa esa resolución.

FAMILIAS SIN ALIMENTO

Santa Fe, Abril 28—La situación de los obreros que cortan el quebracho en el Norte de la provincia es calamitosa, pues las lluvias torrenciales últimas han paralizado casi por completo el trabajo, viéndose centenares de familias, privadas de recursos para su alimentación.

OFICINAS DE LA ADMINISTRACION

Santa Fe, Abril 28—A principios de Mayo comenzarán á instalarse las oficinas de la administración en el nuevo palacio de gobierno, en la plaza de Mayo.

Sólo falta la colocación de los ascensores, pero se cree que antes de un mes todas funcionarán allí.

EL GOBERNADOR

Santa Fe, Abril 28 — El gobernador telegrafió de Rosario manifestando que ignora aún el día que regresará y confía en que las complicaciones acarreadas por la huelga se solucionarán en breve.

DESCANSO DOMINICAL

Santa Fe, Abril 28 — Los dependientes de los almacenes hacen suscribir una solicitud por sus patrones para obtener el descanso durante todo el día domingo.

TEATRALES

Santa Fe, Abril 28 — La compañía lírica del maestro Marronti, se estrenará mañana con "Aída".

**ROSARIO**

HERIDO POR ACCIDENTE

Rosario, Abril 28—En circunstancias en que Eusebio Eubar, examinaba una pistola, se le escapó un tiro, cuyo proyectil lo hirió en el pecho. Fué atendido por la Asistencia Pública.

BIBLIOTECA DE LA CARCEL

Rosario, Abril 28—El director de la cárcel penitenciaría hace gestiones para formar una biblioteca en dicho establecimiento.

Para ese objeto ya cuenta con un buen número de volúmenes.

FABRICA DE ELECTRICIDAD

Rosario, Abril 28—Con motivo de haberse terminado la construcción de la fábrica y subfábricas de electricidad en Sorrento, el 1º de Mayo próximo la empresa clausurará los almacenes del departamento de construcciones.

NOMBRAMIENTO

Rosario, Abril 28—El doctor Angel S Linares fué nombrado inspector de sanatorios.

Esta designación ha sido bien recibida.

LA ACUSACION CONTRA EL DOCTOR NETRI

Rosario, Abril 28 — El doctor Pucelo y Venza, no ha hecho lugar al pedido de detención hecho contra el presidente de la Federación Agraria doctor Netri, en la acusación que le entabló el señor Raffo

El 30 del corriente debe tener lugar una audiencia, á la cual concurrirán el querellado y los testigos.

ESCUELAS SIN MAESTROS Y SIN UTILES — CONMEMORACION DE FECHAS HISTORICAS — EXPLICACION DE UNA RENUNCIA—VARIAS NOTICIAS.

Arroyo Seco, Abril 28 — La escuela nacional número 5 y otras de este distrito, no han recibido aún el material escolar necesario Carecen hasta de tinta, plumas, cuadernos, etc.

En algunas también hacen falta maestros

—Se hacen preparativos para conmemorar el centenario del combate de San Lorenzo y el aniversario de la revolución de Mayo.

Las escuelas llevarán á cabo diversos actos públicos con ese objeto.

—El secretario del registro civil señor Victorio P. Velazco, dice que su renuncia se debe á que la *atmósfera* del juzgado de paz, es irrespirable

—El estado higiénico de la población es malo, sin que por ello las autoridades comunales se preocupen del asunto.

En muchas calles de la población, y aun en el centro, existen pantanos, y esto se debe á la falta de resumideros.

Numerosos padres de familia se quejan de la desorganización que existe en la escuela provincial Parece que la *dirección* carece de autoridad para contener los avances de algunos subalternos

Su ascendiente es tan insignificante, que muchos alumnos se entretienen en apedrear á otras escuelas.

—La cosecha de papa y maíz se presenta buena.

TRASLACION DE UN JUEZ — FALTA DE BUZONES — LA ESCUELA NACIONAL

Arroyo Seco, Abril 28 — Informan de Santa Fe, que se ha resuelto la traslación del juez de paz señor Montenegro, *como* una satisfacción á este vecindario.

Se hace notar la necesidad de que se aumente el número de buzones.

—En la escuela nacional es necesario el nombramiento de otro maestro y el envío de útiles de enseñanza.

—Regresó de Buenos Aires el señor Silvio Nasurdi.

—De La Plata, llegó el señor Gerado Marmora.

—Sigue mejor la señora Enriqueta O. de Ortega.

EFECTOS DE LA HUELGA

Arroyo Seco, Abril 28 — El comercio se resiente por la huelga de Rosario.

**IRIONDO**

DESPEDIDA DEL JEFE DE ESTACION — MANIFESTACIONES DE APRECIO.

Serodino, Abril 28 — Con motivo del traslado á Alta Gracia, provincia de Córdoba, del jefe de esta estación, señor José M. González, el comercio y amigos del mismo lo obsequiaron con un lunch en el hotel San Martín, como prueba de las simpatías de que se hizo acreedor durante su permanencia en este pueblo, donde ejerció sus funciones por espacio de 7 años.

Ofreció la demostración el señor José M. Serodino, quien puso de relieve las cualidades del señor González, elogiando su correcta actuación al frente del puesto que desempeñó durante tantos años y el pesar que causa su ausencia.

Pronunciaron igualmente justicieras frases los señores Rogelio Bosque y Alberto Gumbreski.

El señor González, contestó con pocas y expresivas palabras de agradecimiento la demostración de que era objeto.

Hicieron acto de presencia la familia del obsequiado y los señores: Celestino Fernández, Enrique Frappa, Juan Bollero, José Aliverti, Pedro Bortarini, José Latito, Rogelio Bosque, Roberto T. Rouchaud, Angel Pagani, Máximo Labranoy, Emilio Maas, Aníbal Pozzi, Andrés Cardán, Angel Zavala, Carlos Fontana, Alberto Grinbiski, L. Coniski, Oreste Bruza, Benjamín Chiariona, José Bonifatte, Pantaleón Zani.

Se ha resuelto igualmente obsequiar al señor José M. González con una medalla, como recuerdo del comercio y amigos de este pueblo.

**GENERAL LOPEZ**

FIESTAS PATRIAS — DEMOSTRACION—CONSTRUCCION DE UN EDIFICIO ESCOLAR.

Venado Tuerto, Abril 28 — Esta noche se reunirán varios vecinos, con el fin de nombrar una comisión para que organice los festejos del próximo aniversario patrio.

Hay la idea de pedir al vecindario el embanderamiento general y profusamente el de las calles San Martín y Belgrano, é invitar al pueblo á una manifestación cívica, que recorrería las calles con antorchas y bandas de música.

—Con motivo de salir en breve para Europa el señor Debronquere, la logia masónica local, prepara una fiesta en su honor.

—Hace algún tiempo que se propicia la idea de levantar un edificio escolar en un terreno que donaría un rico propietario, con la condición de que el gobierno empleara por lo menos 50.000 pesos en su construcción.

Varios vecinos piensan iniciar una suscripción para ofrecerla al gobierno como base y que el resto lo cubra la provincia.

ARTICULO DE "LA PRENSA"—LAS COMUNAS ELECTIVAS

Rufino, Abril 28 — Se comenta favorablemente el artículo de LA PRENSA de hoy, titulado "La huel[illegible]rina".

Se esperan con ansiedad [illegible] la Cámara de Diputados provin[illegible] aceptación de las comunas electivas.

**SAN LORENZO**

DESARROLLO DE LA TIFOIDEA — EL AGUA DE LA ESCUELA NACIONAL.

Puerto San Martín, Abril 28 — Se opina que el estado antihigiénico en que se halla el pueblo, haya sido el origen del desarrollo de la fiebre tifoidea.

En la escuela nacional se consume agua impura, lo que es otra amenaza para los educandos.

**LAS COLONIAS**

ACCIDENTE FATAL — DESCUIDO EN EL MANEJO DE ARMAS

San Carlos Centro, Abril 28 — En el paseo que realizaron los alumnos pupilos de la escuela "Silvio Pellico", á una chacra próxima á San Agustín, propiedad del señor Bertotti, ocurrió un hecho de consecuencias en extremo lamentables.

La niña Margarita Gallo de 14 años de edad tomó para examinar un revólver matagatos y en un descuido se le escapó un tiro que fué á herirla mortalmente en el cuello.

El proyectil le afectó la carótida, á consecuencia de lo cual falleció dos horas después, mientras se la conducía á su domicilio.

La policía hace averiguaciones sobre el hecho.

El sepelio de sus restos que tuvo lugar esta tarde á las tres, fué una imponente manifestación de duelo.

NUEVA COMISION DIRECTIVA DEL BATALLON ESCOLAR—VIAJERO — PEDIDO DE UN ESTAFETERO — INAUGURACION DE UNA ESCUELA NOCTURNA.

San Carlos Centro, Abril 28—La comisión directiva pro batallón escolar, de la escuela superior Sarmiento, quedó constituída en la siguiente forma: Presidenta, señorita Amalia Bertero; vicepresidenta, Ermelinda Monis; tesorera, Francisca Monti; secretaria, señorita Emma Faure; prosecretaria, Sara Wyszlauski; vocales: señora María B. de López y señoritas Leticia Chena y Amelia Tuells.

Esta comisión invitará al vecindario para la semana próxima á una reunión, con objeto de cambiar ideas, á fin de organizar una peregrinación patriótica al pueblo de San Lorenzo, en ocasión del centenario del combate librado allí por los granaderos á caballo.

—Estuvo en ésta el jefe político señor Carlos Dobler.

—El vecindario de San Carlos Sur se ha dirigido al jefe del 5º distrito, solicitando un estafetero para que el tren que pasa á la 1 30 de la tarde traiga correspondencia.

—La inauguración de la escuela nocturna se llevará á cabo el 3 de Mayo próximo.

## TERRITORIOS NACIONALES

ASISTENCIA PUBLICA — MODIFICACION DE SUS REGLAMENTOS

El Departamento Nacional de Higiene, en vista de las necesidades de atención médica de los territorios nacionales, ha resuelto modificar la reglamentación interna de las estaciones sanitarias de las gobernaciones, y al efecto incluye entre los deberes de sus directores la asistencia de presos y del personal subalterno de la gobernación y policía, asesorar á los gobernadores sobre cuestiones de higiene de los territorios, y atender debidamente cualquier asunto relacionado con sus cargos.

**SANTA CRUZ**

EL CANDIDATO A GOBERNADOR

Dijimos días pasados que entre los candidatos á gobernador del territorio de Santa Cruz contaba con muchas probabilidades de ser designado, un militar en situación actual de retiro. En efecto; para reemplazar al gobernador doctor Lamarque, quien ha sido nombrado para el mismo cargo en el Chubut, el Poder Ejecutivo ha resuelto designar al coronel César Lobo.

Este militar concurrió ayer al despacho del Presidente de la República, con quien habló del cargo y su desempeño.

El nombramiento en comisión, hasta *tanto* el Senado preste su acuerdo, aparecerá hoy, probablemente, pues el gobierno desea que cuanto antes se haga cargo el coronel Lobo de la gobernación.

## AGRICULTURA, GANADERIA E INDUSTRIAS

### ESTADO DE LAS SEMENTERAS

CORONEL SUAREZ

Llovió 12 milímetros; el tiempo sigue amenazador.

CARMEN DE ARECO

Llovió regularmente, reinando ahora buen tiempo.

LA VIOLETA (Pergamino)

Las frecuentes lluvias y la escasez de brazos, atrasan la recolección del maíz. Las desgranadoras tampoco salen, en parte, por el estado de los caminos.

Los rendimientos, hasta ahora, apenas son regulares.

CONESA

Llovió copiosamente anoche y hoy, después de una sequía de casi un año, lo que viene á salvar á los ganaderos y agricultores, cuya situación se hacía insostenible.

**Alcoholización de mostos**

Hoy, posiblemente, será firmado por el Presidente de la Nación el decreto sobre alcoholización de mostos y el empleo de mistelas, preparado por el Ministerio de Agricultura.

Con el decreto de referencia se pone término á un asunto de verdadera importancia para la industria vinícola argentina.

# PROVINCIA DE BUENOS AIRES — ADMINISTRACION, TRABAJO Y CULTURA

## LA CHACRA MISTERIOSA

### FUGA DEL PROCESADO GALLO

### Sugestiva conducta de la policía

### ENIGMA QUE NO SE ACLARA

La serie de sucesos ocurridos en la chacra misteriosa de Bolívar, y la desaparición de su dueña, Rosa Sabino de Pompeo, han preocupado intensamente á la opinión pública de aquel partido, y con este motivo, se han hecho comentarios diversos, relacionados con la marcha de la investigación.

Durante su permanencia en Bolívar, nuestro enviado especial tuvo ocasión de indicar á la policía, la conveniencia de no mandar al procesado con un sólo agente para su custodia, en previsión de lo que podía ocurrir en el camino, y el empleado sumariante dispuso que inmediatamente saliera otro agente armado y diera alcance á la pareja, que iba á más de tres leguas del asiento de la comisaría.

El hecho de Bolívar tiene ahora un aspecto distinto, y la fuga del acusado, sobre quien recaen sospechas vehementes de que no es ajeno al episodio de la desaparición de Rosa, constituye una cuestión de honor para la policía de la provincia, porque un preso en las condiciones de Gallo, sólo puede escaparse al amparo de una censurable negligencia policial.

En los asuntos de la chacra misteriosa, hay incógnitas que no han sido despejadas. Ellas palpitan en el ambiente de la sociedad de Bolívar, en cuyo seno se comentan. Tiene ese asunto ramificaciones que deben escrutarse, para que la justificia se haga ejemplarmente y concluyan las impunidades.

La fuga del procesado Gallo ha causado sensación en Bolívar, porque con ella se esfuma la esperanza que se abrigaba, de que el último suceso de la chacra sería debidamente aclarado.

Nuestro corresponsal nos comunica el hecho en el siguiente despacho:

**Bolívar, Abril 28** — Hoy, á las 2 de la madrugada, regresó un soldado anunciando que el preso Gallo, supuesto autor del crimen de la viuda de Pompeo, se había fugado é internado en un monte, distante cinco leguas de este pueblo.

Manifiesta que el preso, que iba con esposas, tuvo una necesidad apremiante y le dió permiso, en cuya circunstancia se fugó. El procesado iba acompañado de un empleado de investigaciones y de varios soldados.

Llama la atención el hecho de haber trasladado tan lejos al acusado, y que estando engrillado se haya escapado de sus custodias.

El hecho tiene importancia capital, dado que en tan feo asunto, desfilan figuras del oficialismo local, y, como anunció LA PRENSA, presenta este drama tantas analogías con el sensacional crimen del Bragado.

El comisario señor López, que está en pugna con el oficialismo, fué sorprendido hoy con la ingrata noticia.

El público comenta la fuga de Gallo, de manos nada menos que de un empleado de investigaciones de la policía de La Plata.

## "LA PRENSA" EN LA PLATA

(DE NUESTRA SUCURSAL)

### EMPEDRADOS DE LA PLATA

#### LAS OBSERVACIONES DE LA CONTADURIA

#### Comunicación del comisionado municipal

El comisionado municipal de La Plata, señor Luis M. Doyhenard se ha dirigido al ministro de Hacienda, en el asunto relativo á la gestión de vecinos sobre pago de empedrados municipales de esta ciudad, haciéndole saber las conclusiones del asesor letrado de la municipalidad.

Estas conclusiones son, en síntesis, las siguientes:

Que la emisión de 5.050.000 pesos moneda nacional, en títulos, según la ley de Enero del corriente año, es destinada exclusivamente á responder al contrato celebrado por la municipalidad con los señores A. L. Maraini y Compañía; que comprende 200 000 metros de adoquinado con base de hormigón, y 51.000 metros lineales de cordón, aproximadamente; que es conveniente y justo, acceder á lo solicitado por los vecinos, en el sentido de los casos uniformes, á fin de colocar á todos en un mismo pie de igualdad; que con tal fin, la emisión de la ley debe ampliarse, más ó menos, en dos millones de pesos moneda nacional; que corresponde llamar á los contratistas para convenir la forma de pago de las liquidación aún no cobrada y la suspensión de las ejecuciones que se hubieran entablado por resistencia de los vecinos á pagar las cuotas vencidas, siempre que se refieran á empedrados con base de hormigón, únicos que deben ser pagados á largos plazos, teniendo en cuenta su duración.

El comisionado agrega una serie de consideraciones, conducentes á salvar, á su juicio, el error de la contaduría, al establecer comparaciones entre los precios de los empedrados que se realizan por intermedio de la municipalidad y los convenidos por el gobierno general. Sostiene el comisionado que este parangón no es posible, por las distintas condiciones en que se realiza y se pagan estas diversas obras públicas.

Al respecto, establece lo siguiente:

En los contratos del Poder Ejecutivo de la provincia, los precios por metro cuadrado de adoquinado y metro lineal de cordón, corresponden á su valor neto, pagado al contado, en efectivo, con el descuento estipulado de antemano, ó en títulos del 90 o|o. El movimiento de tierra se paga aparte, como asimismo los gastos de inspección, padrón ó catastro de vecinos propietarios, etc.

En el contrato municipal con los señores A. Maraini y Cía., los precios por metro cuadrado de adoquinado y metro lineal de cordón, no son precios al contado; el contrato establece que el cobro se hará á un año de plazo, sin interés, ó bien, en cinco años con un interés de 7 1|4 o|o anual. Dichos precios comprenden el movimiento de tierra que fuere necesario realizar, un tres por ciento de gastos de inspección y el costo del levantamiento del padrón ó catastro de propietarios, más los gastos de cobranza, que corren por cuenta del contratista.

De manera, pues, que mientras en el primer caso, los contratistas cobran la obra realizada, íntegramente, en el mes siguiente á su ejecución, por el contrato municipal, los contratistas deben estar á lo que los vecinos y la municipalidad resuelvan, de acuerdo con sus intereses, pagando al contado con un descuento del ocho por ciento, á un año de plazo, sin interés, ó á cinco años con el interés de 7 1|4 por ciento. Esto es causa de que se aumente el precio del pavimento, desde que ha de tenerse en cuenta el interés del dinero invertido y no cobrado inmediatamente. Estimemos ese interés en el ocho por ciento y tomemos el caso de pago en un año, sin interés. El cobro no se comienza antes de tres meses, de modo que al precio de contado, tendremos que agregar un diez por ciento por estas razones.

El aumento referido, es debido á la forma de pago; veamos qué es lo que ocurre respecto á los mayores gastos que el contrato municipal exige y que se han mencionado.

El movimiento de tierra que corresponde á un metro cuadrado de adoquinado, es en término medio, de 0 m. 254 c., que corresponde al precio de $ 0.75; la inspección exige el 3 por ciento que debe pagar el contratista y los gastos de cobranza y formación del padrón, podemos fijarlo en otro 3 por ciento.

Tomando el precio de 15.80 obtenido en las liquidaciones provinciales para La [illegible] precio de comparación, [illegible] en [illegible] caso de que el pago no se haga al contado. Hagamos ahora la comparación sumando á este precio, las sumas que hemos indicado y se tiene:

Precio inicial, $ 15.80; movimiento de tierra, 0.75; 10 por ciento de interés, 1.65; 3 por ciento de inspección, 0.55; 3 por ciento de padrón y cobranza, 0.53; total, $ 19.31; importe que corresponde con el precio del contrato municipal, que es de 19.30.

Este precio rige, cuando existe empedrado en la calle; en caso de que no lo hubiere, el precio es de 19.50, pero en ese caso, el promedio de movimiento de tierra es mayor.

Para el cordón resulta lo mismo, siendo sus precios de 9.50 en los contratos provinciales y de 10.20 en los municipales, de donde resulta, más ventajoso el último, según el comisionado.

Comparando ahora lo que paga una propiedad de diez metros de frente, según el contrato municipal y según los contratos provinciales, se nota que en el primer caso el valor del pavimento es invariable é importa diez metros de frente por el tercio de ancho de la calle, 3.60, si es común, 6 si es de avenida, por pesos 19.30; más diez metros de cordón, á $ 10.20. Si es una casa en la calle, de 18 metros, el costo total es de 796.80 pesos, y si se trata de una propiedad en avenida, el costo es de 1.260 pesos.

La casa de diez metros de frente en calle común, pagará por el contrato municipal, $ 796.80 si paga á un año de plazo en cuotas mensuales de pesos 66.40; pagará $ 733.06 si paga al contado, y finalmente, pagará $ 956.16 si abona en cinco años, en cuotas trimestrales de $ 57.37. Si esta propiedad paga en 33 años, la cuota trimestral será de $ 10.95.

La casa de diez metros de frente en avenida, pagará por el contrato municipal, $ 1.260, si paga á un año de plazo, en cuotas mensuales de $ 105; pagará $ 1.159.20, si paga al contado, y finalmente pagará $ 1.512, si abona en cinco años, en cuotas trimestrales de $ 90.72. Si esta propiedad paga en 33 años, la cuota trimestral será de pesos 17.32.

Presenta el comisionado algunos casos de liquidaciones efectuadas para las propiedades afectadas por pavimentos construídos por contratos provinciales. En las calles de 18 metros las siguientes: calle 43, señor J. A. Menéndez, terreno de 10 por 60, se le liquida $ 1.439.47, le corresponde pagar 19.79 por trimestre; señor V. Plaza, 10 por 30, $ 1.010.25, cuota trimestral, pesos 13.90; calle 50, señora Inés I. de Molina, 10 por 30, 1.022.80 y $ 14.06, respectivamente.

Estos tres casos han sido tomados al azar. Resulta, pues, que la cuota trimestral á pagar es siempre mayor que la que correspondería á un contrato municipal, siendo en el primer ejemplo tomado casi el doble. El señor J. A. Menéndez, pagará por el pavimento una cuota trimestral de $ 19.79, siendo el importe total liquidado de pesos 1.439.47; si el contrato fuera municipal, habría sido de $ 733.06 al contado, y le habría correspondido una cuota trimestral de $ 10.95, pagando en 33 años.

Cita luego el comisionado algunos casos concretos en las avenidas, llegando á conclusiones análogas.

El comisionado municipal, como lo hemos dicho, significa al ministerio la conveniencia de adoptar las conclusiones que indica, del dictamen del asesor letrado de la municipalidad, para la resolución en el pedido de los vecinos á quienes afectan los nuevos empedrados municipales.

## EL CANAL DEL NORTE

### Sección del bajo

### SU PROBABLE UTILIZACION

Durante la excursión que ha realizado el sábado el gobernador Arana, en compañía del ministro de Obras Públicas, del fiscal de Estado, doctor Gnecco, del jefe de la dirección hidráulica, ingeniero Claps, y del oficial mayor del ministerio, ingeniero Miguens, llegó hasta la Vuelta de los Patos en el partido de Baradero, después de recorrer los canales de navegación del Delta.

Baradero es, como se sabe, el punto terminal del canal del Norte. Cuenta con un puerto artificial, en el cual se han invertido cerca de trescientos mil pesos y que puede ser puesto en condiciones de entregarlo al servicio con poco gasto. Hoy no presta servicio alguno.

Como el río Baradero ha sido canalizado, sería fácil la entrada de buques de cabotaje hasta buena parte de su curso, lo que contribuiría á dar movimiento al puerto, sin contar con que, por otra parte, se ha pensado en que podría dotársele de una zona de explotación, amplia y segura en cuanto á su rendimiento, si el proyecto del ministro de Obras Públicas, de construir ferrocarriles económicos en los caminos, se llevara á la práctica y se eligiera como terminal de esas líneas dicho puerto.

Además de ese proyecto del ministro Sojo, existe una propuesta de una empresa particular para construir también ferrocarriles económicos en los caminos, propuesta que podría aceptarse, teniendo en cuenta las conveniencias que ella pudiera significar para el nuevo puerto.

Además de todas estas circunstancias, existe otra; la empresa Farquar tendrá necesidad de un atracadero para su ferry-boat; ningún punto mejor que el puerto de Baradero, como ninguno también para la empresa Lacroze, que hoy hace dar á su ferry-boat una larga vuelta por entre los canales, para poder llegar á Zárate, mientras que si se [illegible]an las nuevas obras hechas [illegible] Delta, no sólo abreviaría el tiempo empleado en la travesía, sino que, además, contaría siempre con agua en la cantidad necesaria.

Se ha encargado al ingeniero Claps que formule un anteproyecto de utilización del puerto de Baradero, á fin de considerarlo en acuerdo de ministros, en uno de estos días.

## MINISTERIO DE HACIENDA

### Reorganización del personal

Ayer se expidieron dos decretos. Por uno de ellos se reorganiza el personal de la dirección de tierras y geodesia, incorporada al ministerio por la nueva ley del presupuesto, y por el otro se nombran empleados para el registro civil.

La primera de esas reparticiones queda así organizada:

Director de tierras y geodesia, ingeniero civil Indalecio Coquet; subdirector, Adolfo E. Stegman; secretario, Luis M. Elicabe; inspector, Juan M. García Durat; auxiliares técnicos de 1a. clase, Juan Jones, Raúl Gómez y Miguel Salvat; auxiliares técnicos de 2a. clase, José M. Rey y Juan H. Loustang; dibujante jefe, Agustín P. Martínez; dibujante de 1a. clase, señorita Angela M. Ariza; dibujantes de 2a. clase, señorita Felipa Sara Siones, Miguel Mathieu y señorita María Cortelezzi; dibujantes copistas, Eduardo Felipe y Antonio P. Quijano; auxiliares, Benjamín Viera; auxiliar del archivo, Ernesto Montes de Oca; jefe de escribientes y encargado de carpetas, José P. Sagastizábal; escribientes, Alcides Rocha y señorita María Ida Marracini; encargado de la mesa de entradas, Alfredo Ricciardi; fotógrafo de planos, Lorenzo J. Lorenzone, y ordenanzas, Alesio Sbarrigi y Nazario R. Grilli.

Sección Tierras Públicas: inspector general, José E. Triaca; encargado del inventario, ingeniero Luis Frigerio González; inspectores, señores Máximo Griffin, Enrique Coutere, Fernando A. Triaca, Fidel A. Maciel Pérez y Vernet Racch; subinspectores, Luciano A. Benavidez y Arturo Albarracín Sarmiento; encargado de la contabilidad y habilitado, Ernesto L. Figueroa; encargado de registros y liquidaciones, Juan J. Carrera y Fermín R. Iriarte; auxiliares escribientes, señorita Ceferina Gutiérrez y Luis Manganaro, y ordenanza, Enrique Locatelli.

Sección registro gráfico: jefe, Santiago Arce; segundo jefe, Arturo Martínez Barruti; dibujante de 1a. clase, Rodolfo Fussini; dibujantes de 2a, Domingo Perdomo y Angel A. Landi; auxiliar, Carlos Martínez; dibujantes copistas, Carlos A. Blanco y Tomás Susini, y ordenanza, Blas del Valle.

En vista de las modificaciones sufridas por el presupuesto, en las oficinas del Montepío Civil y de la inspección de sociedades subvencionadas, se hacen los siguientes nombramientos:

Montepío Civil: prosecretario, jefe de recaudación de cuentas del montepío, Romirio Anaya; auxiliar, Roberto Unzal; archivero, Ignacio Piñeyro y auxiliar de secretaría, Plinio Areco.

Inspección de sociedades subvencionadas: jefe é inspector general, Juan J. Suilar; subinspector, ex inspector Ernesto T. Lezica; secretario encargado de la contabilidad, Manuel S. Nieto, ex auxiliar de la misma, y escribiente, Luis Capelli.

Todos estos nombramientos se hacen con antigüedad del 1º de Abril.

### Puerto de La Plata

Entradas: vapor inglés Rynland, de Santos, en lastre; id Highland Rover, de Buenos Aires, á completar carga; vapor nacional El Zárate, de Zárate, con frutos; pailebot nacional María Roca, de las islas, con 50.000 astillas de leña; id Colonia, de Colonia, con 270 000 kilos de arena; id La Brisa, de Colonia, con 200.000 kilos de arena; id Sylvia, de Colonia, con 160 000 kilos de arena.

Salidas: vapor inglés Teesbridge, á Rotterdam, con cereales; id La Correntina, á Liverpool, con frutos; vapor nacional Lastenia, á Colonia, en lastre; id El Zárate, á Zárate, en lastre; pailebot nacional Río Platense, á Corrientes, en lastre; id Lorenzo Hanza, á Buenos Aires, en lastre; id San Giorgio, á Colonia, en lastre, id Raquel, á Colonia, en lastre; id Fioranti M., á Buenos Aires, en lastre; id Teresa Rosa, á Buenos Aires, con frutos; pontón nacional Rothay, á Buenos Aires, con frutos; pailebot nacional Wilson número 7, á Buenos Aires, en lastre.

La aduana recaudó ayer, por diversos conceptos, la cantidad de 24.553.61 pesos.

Desde el 1.º de Enero del corriente año hasta la fecha, la recaudación de esta aduana asciende á 1.792.078.17. Desde el 1.º del año anterior hasta la misma fecha, fué de 1.577 681.78, lo que arroja una diferencia á favor de este año de 214.396.39 pesos.

### Nombramientos

El Poder Ejecutivo hizo ayer los siguientes nombramientos:

Ministerio de Obras Públicas: subdirector del hospital Melchor Romero, doctor J. A. Castedo; peritos inspectores de la oficina química dependiente de la dirección general de salubridad, Miguel Pando, Carlos A. Salas, Pedro N. Reynal, José M. Merlini, Carlos M. Gutiérrez, Ramón Lozano, Diego A. Sestino, Arístides A. Baglieto, Angel Correa Bustos y Nicolás Gallo; encargado de la oficina telegráfica de la casa de gobierno, Arturo Bernard; auxiliar de la secretaría del ministerio, Arturo A. Segui.

Jefes del registro civil: Navarro, Miguel F. Etchegaray; Quilmes, Donato Magliochini; Lomas de Zamora, Luis E. Grasso; Monte, Pedro Piedrabuena.

Jueces de paz: de Vela (Tandil), Pedro Paillet y Juan Ducase.

Inspectores de prisiones: Atilio Revagliatti y Arturo Freyer Spangenberg.

Comisionado escolar de General Villegas: Silverio M. López.

### Secretaría de Obras Públicas

Ayer reanudó sus tareas el secretario privado del ministro de Obras Públicas, señor Carlos Sojo, que ha estado enfermo varios días.

### Movimiento á favor de la ley de sueldos

Ha comenzado á agitarse entre los empleados de la administración pública la idea de pedir á los poderes Legislativo y Ejecutivo la sanción de una ley de sueldos, que garanta la estabilidad de los empleados, poniéndolos á cubierto de las contingencias que todos los años se suceden en la confección del presupuesto.

A este efecto, circula una invitación para una asamblea que se realizará en los salones del diario "Buenos Aires" en el próximo jueves, á las 10 de la mañana.

Se tratará de constituir una comisión para que presente las peticiones y organice un "meeting".

## EL CULTIVO DEL DAMASCO

### SU DESARROLLO EN CALIFORNIA

### Informe de un estudiante argentino

El señor Justo P. Zavalla, becado argentino para que haga estudios de especialización en fruticultura en la universidad de California, pues ya tiene el título de ingeniero agronómo, obtenido en la universidad de La Plata, se ha dirigido al Ministro de Obras Públicas de la provincia, adjuntándole un interesante estudio sobre las observaciones realizadas respecto de la industria frutícola en California.

Empieza el señor Zavalla enumerando el extraordinario desenvolvimiento que en la región californiana

GRUPO DE TRABAJADORES EN UN SECADERO ECONOMICO PARA DAMASCOS

han alcanzado los cultivos frutales, al extremo de contar un valor de dollars 66.343.024, como producto de la cosecha anual.

En lo que se refiere á las condiciones climatéricas del país, las observaciones hechas por el señor Zavalla le permiten asegurar que la provincia de Buenos Aires, así como el resto del país, están en condiciones inmejorables para asegurar el desenvolvimiento de esta industria, al extremo de poder llegar á constituir, por su vasto territorio, el gran mercado sudamericano proveedor de frutas.

Estudia en seguida detalladamente las diversas características climatéricas de California, para especializarse en el cultivo del damasco, estudio que especialmente le solicitara el ministro doctor Sojo, á fin de difundir el cultivo de este frutal en la provincia.

En California hay 2.921.599 plantas de damascos, obtenidas generalmente por ingerto, sobre duraznos, sobre sus mismas raíces y á veces hasta sobre el almendro, aunque esta última planta no ofrece garantías de seguridad en regiones de fuertes vientos.

Después de referirse á la preparación del terreno para proceder á la plantación de los damascos, que generalmente se hace dando á los árboles un espacio de 11 á 12 metros, y á la poda de los arbolitos, considera detenidamente la cuestión del riego y los métodos usados para irrigar. Generalmente son dos los sistemas de riego empleados con preferencia: el de represa y el de canaleta. Para efectuar el primero se labra el suelo con el arado, más ó menos á 12 centímetros de profundidad, lo que permite que la cantidad de agua que corre por estos puntos alcance á tener de 35 á 40 centímetros.

En cuanto al riego por canaletas, resulta más ventajoso que el anterior, porque el agua es distribuída más convenientemente y porque hay menor desplazamiento de tierra y la consiguiente economía de la mano de obra. Lo que se ha generalizado mucho es el empleo de bombas para la irrigación artificial, al extremo de que en un solo departamento, Santa Clara Valley, hay más de 1.500 instalaciones de esta naturaleza.

En lo que se refiere á la industrialización del damasco, se ha llegado en California á un aprovechamiento máximo. Los damascos se clasifican en maduros y remaduros, los cuales, colocados en sarandas, son conducidos á las cámaras de azufre que los blanquean y desinfectan. En las cámaras se queman dos kilos de azufre por cada 25 sarandas. Las sarandas son de un metro de ancho por dos de largo y están hechas de madera de pino. La fruta permanece en contacto con los vapores del azufre por lo menos cinco horas. Extraídas las sarandas de las cámaras de azufre, se las lleva al secadero, en donde permanecen puestas al sol cuatro ó cinco días, después de lo cual se tiene el producto listo para la venta. Se calcula que para obtener una tonelada de fruta seca, se necesitan 5 de fruta fresca.

Otra faz importante de la industria frutal, es la conservación de los productos al natural. Generalmente, las fábricas poseen un departamento de compra y clasificación de la fruta, un segundo de preparación, uno de envase, otro donde se prepara el jarabe, un quinto de cocción y el último de almacenaje. En el primer departamento, se lleva una perfecta fiscalización de la entrada y salida de frutas frescas, al extremo de que la que no satisface ninguna de las condiciones de tamaño, se devuelve al vendedor, quien la utiliza en la preparación de pasas de damasco. Clasificada la fruta, se pasa al departamento de preparación, en el cual, delante de una serie de mesas trabajan numerosas obreras, que dividen el damasco en dos parte y lo clasifican en especial, bueno, blando, incompletamente maduro, defectuoso y remaduro.

Hecha esta clasificación, los damascos se colocan en pequeñas cajas y son llevados al "Grader", maquinaria con capacidad para 10 ó 20 toneladas de fruta por día, que clasifica de nuevo los damascos en cinco diferentes clases, de acuerdo con el tamaño. Los duraznos caen sobre unas sarandas con agujeros que responden al tamaño de la clasificación y que permiten la salida de la fruta, directamente á unos embudos, de los cuales, mediante correas sin fin, son conducidos á las mesas en donde las mujeres los colocan en tarros. De aquí siguen los tarros al departamento del jarabe, el cual es de cinco clases, según el estado de madurez de la fruta. Una vez que los tarros han recibido las clases de jarabe que les corresponde, mediante una cadena sin fin, siguen al próximo departamento, es decir, al de cocción, atravesando antes la "Exhaut Box". Esta máquina efectúa un trabajo de gran importancia, pues mediante el vapor, los tarros reciben un baño de duración variable, con el que se consigue una desinfección completa del producto y la expulsión del aire. Al extremo de cada "Exhaut Box", se encuentran las máquinas de tapar, cuya producción no es menor de 2.800 tarros por hora.

Otro producto que tiene por base el damasco, es el "Pie", por el cual hay gran demanda, especialmente en los hoteles. Este producto se prepara con el damasco remaduro, que se coloca en tanques de cobre con capacidad para 200 libras; se hace hervir al vapor por espacio de 25 minutos, á objeto de extraer el exceso de agua, y después se envasa en galones y se les lleva á un baño de agua á 212 grados Farewht, por 30 ó 40 minutos. No se agrega jarabe, porque este producto es acondicionado en los hoteles.

Termina el informe del señor Zavalla, con la preparación de frutas cristalizadas y abrillantadas, de las que se hace gran consumo en Norte América y con la descripción de uno de los nuevos tipos de arado que más se ha generalizado entre los agricultores.

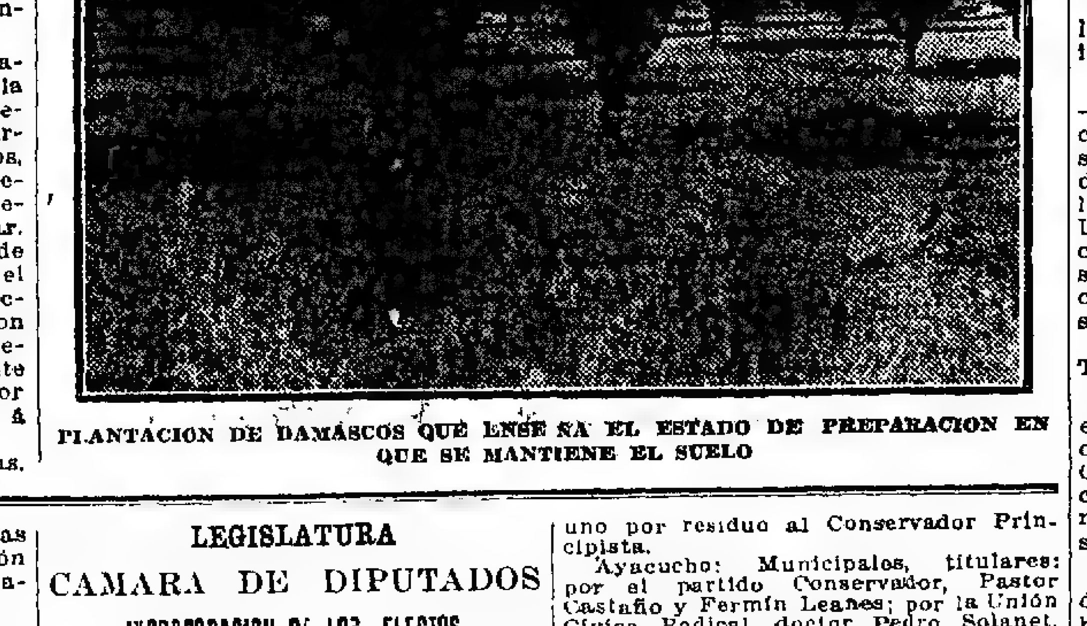

PLANTACION DE DAMASCOS QUE ENSEÑA EL ESTADO DE PREPARACION EN QUE SE MANTIENE EL SUELO

## LEGISLATURA

### CAMARA DE DIPUTADOS

#### INCORPORACION DE LOS ELECTOS

#### Constitución de la mesa directiva

Celebró ayer su primera sesión preparatoria, la Cámara de Diputados, para constituir la mesa directiva que actuará en el corriente año é incorporar á los diputados electos en los comicios del 30 de Marzo próximo pasado.

Por indicación del señor Palacio, ocupó la presidencia, provisionalmente, el doctor José Arce, quien manifestó que correspondía tomar juramento á los diputados que debían incorporarse. La secretaría fué nombrándolos, de dos en dos, y prestaron su juramento en el orden siguiente: Manuel Elzalde y Tomás Jofré, Rodolfo P. Sarrat y Arturo Scotto, Domingo J. Negri y Ricardo Bello, Florencio E. Ballesteros y Juan Laplacette, Silvio E. Parody y Arturo D. Vatteone, Martín de Monasterio y Manuel Sorarrain, Federico Ortiz de Rozas y Alejandro Moreno; Alejandro Sullivan y Honorio S. Aguirre, Benito García Alberdi y Miguel V. Dávila, Pedro R. Torres y Agustín Piaggio, Juan M. Gache y Eduardo González Bonorino, Alfredo Rodríguez y Mateo S. Castro, y Luis Guerci.

Incorporados dichos diputados, la presidencia manifestó que correspondía proceder á la elección de la mesa directiva.

Votaron por el doctor José Arce, para presidente de la Cámara, 50 diputados, obteniendo no más de un voto los señores Faccio, González Bonorino y Quesada.

El doctor Arce pronunció un corto discurso de agradecimiento. Dijo que esta reelección era la mejor prueba de que no eran justas las censuras formuladas contra sus actos como presidente de la Cámara.

Para la vicepresidencia primera, obtuvieron 51 votos el diputado Tomás Jofré y uno el señor Arce.

Para la vicepresidencia segunda, resultaron con 52 votos el señor Ezequiel de Olazo, uno el señor Márquez y otro el señor Facio.

La Cámara levantó la sesión, después de resolver que los días de reunión serían los mismos que en el período anterior: miércoles y viernes.

## ENSEÑANZA UNIVERSITARIA

### CURSOS DE FICICA

Mañana comenzará á dictarse en el Instituto de Física de la Universidad de La Plata, un curso libre, sobre capítulos especiales de física, á cargo del doctor Ricardo Gaus, profesor y director del citado instituto.

Las clases se dictarán los miércoles, de 11 á 12 de la mañana.

## EN LOS MUNICIPIOS

### JUNTA DEL ARTICULO 40

#### Las elecciones de Viamonte, Pellegrini y Ayacucho

Ayer se reunió la junta del artículo 40, con asistencia de los presidentes de la Cámara de diputados y tribunal de cuentas, y practicó el escrutinio de las elecciones municipales verificadas el 6 del corriente en los partidos de General Viamonte y Pellegrini, y el 20 en el de Ayacucho, obteniendo el siguiente resultado:

General Viamonte: Municipales, titulares: por la Unión Cívica, Juan A. Malcolm; por el partido Conservador, Arturo E. Grigera, y por el partido Conservador Principista, Carmelo Spirito, Santiago Casey, Crispín Martínez Viademonte y Juan Duarte. Suplentes: Antonio Coliqueo, Juan Iparráguirre y Andrés Pastorino.

Corresponde á la lista conservador principista, cuatro titulares por cuociente; al partido Conservador, uno por residuo y al partido Unión Cívica, otro por residuo; municipales suplentes, corresponden dos por cuociente y uno por residuo al Conservador Principista.

Ayacucho: Municipales, titulares: por el partido Conservador, Pastor Castaño y Fermín Leanes; por la Unión Cívica Radical, doctor Pedro Solanet, doctor Juan José Izarrualde, Antonio Etchepare, Bernardo Argoñez, Luis T. Arata y Juan S. Elicetche. Suplentes: por el partido Conservador, Juan P. Arata, y por la Unión Cívica Radical, Ramón S. Zubiaurre, Cayetano Ruiz, y Sifronio Bugallo.

Corresponden á la Unión Cívica Radical cinco municipales titulares por cuociente y un titular por mayor residuo, dos suplentes por cuociente y un suplente por mayor residuo; al Partido Conservador, dos municipales titulares por cuociente y un suplente por cuociente.

En Pellegrini se ha resuelto anular la elección, porque según se ha comprobado por el acta de instalación del primer comicio, éste se constituyó á las 9 a. m., hora en que empezó la votación.

El hecho ha sido corroborado por la manifestación del presidente de dicho comicio, en el acto de la notificación de la protesta.

También se anuló por iguales causas el segundo comicio, aparte de otras anulaciones parciales, como la de la mesa séptima, en que un escrutador se retiró sin firmar el acta del escrutinio, y la falta del acta general de este mismo comicio.

## *EL DISTRITO DE LA CAPITAL*

### Colocado en condiciones electorales

Por el ministerio de Gobierno apareció ayer un decreto, adoptando para los efectos electorales del distrito de la capital, la división territorial establecida para la formación del padrón nacional. Este requisito se llenará por el ministerio de Gobierno, que deberá hacer la impresión del padrón, de acuerdo con los términos del decreto.

Esta resolución fué comunicada á las juntas electorales de los artículos 81 y 40.

Como de acuerdo con la división establecida en el padrón nacional, corresponde crear un juzgado de paz en la sección sexta, en el mismo decreto se establece que en su oportunidad se remitirá á la legislatura el mensaje de práctica, pidiendo la creación de dicho juzgado.

En los considerandos del decreto, deja constancia el Poder Ejecutivo de que el artículo 3, segunda parte, de la ley de 16 de Septiembre de 1912, dispone que en los partidos que carecen del padrón provincial, la elección se practicará por el padrón electoral nacional, disposición que debe regir para el partido de la capital, por encontrarse en el caso previsto por el citado artículo, es decir, en acefalía, y porque la división territorial adoptada para la formación del padrón electoral nacional, no concuerda con las establecidas por las leyes provinciales de 1897 y 1911.

## *LOS PAVIMENTOS DE MORON*

El intendente de Morón se ha dirigido al ministerio de Obras Públicas, solicitándole los antecedentes relativos á las obras de pavimentación que se ejecutarán en esa comuna, de acuerdo con los contratos celebrados por el ex comisionado municipal señor Máximo Portela.

Manifiesta el intendente que el concejo deliberante, recientemente constituído, desea tomar la intervención que le corresponde en el asunto, desde que, según los únicos datos que posee, las calles á pavimentarse no son las del centro del pueblo, sino las de las orillas, es decir, las que benefician á un limitado número de habitantes. Por otra parte, piensa que los contratos han sido celebrados fijando un precio excesivo, con la agravante de que el pago deberá efectuarse en un brevísimo plazo.

—El mismo funcionario ha solicitado el envío de una cuadrilla para que arregle los caminos generales de acceso al pueblo, á fin de evitar que se reproduzcan las inundaciones del año pasado.

### LA PLATA: CONCHILLA Y PIEDRA PARA LA POLICIA — ARREGLO DE EMPEDRADOS—RETIRO DE MATERIALES.

La municipalidad ha dispuesto lo necesario, á fin de proveer á la jefatura de policía, por intermedio de la dirección de obras públicas, de la conchilla y la piedra necesarias para la pavimentación de la caballeriza de la comisaría de la sección 4.ª, de la Ensenada.

—La municipalidad pidió ayer á la dirección general de caminos, el arreglo de los hundimientos producidos en varias calles de esta ciudad y en los caminos de los suburbios de la misma.

—Se ha pedido á la gerencia del ferrocarril del Sud, que retire los materiales que ha dejado abandonados en la diagonal 80, entre 1 y 116, con motivo de haber realizado en la misma una pequeña construcción.

### CHASCOMUS

El intendente de Chascomús ha solicitado del ministerio de Obras Públicas, que dé por acogida á esa comuna á los beneficios de la ley de aguas corrientes y cloacas domiciliarias recientemente sancionada por la legislatura.

### TRES ARROYOS

La comisión administradora del hospital de Tres Arroyos, ha solicitado el aumento de la subvención de que goza, en razón de haber aumentado el número de camas, de 30 á 44.

## CRONICA SOCIAL

POR LOS BIOGRAFOS — La sala del Ideal estuvo concurrida en sus dos últimas funciones por numerosas familias, que pasaron agradables momentos por las interesantes vistas exhibidas y la buena música de la orquesta.

Vimos á las familias de:

Chaumeil, Muguerza, Morales Cárcano, Frigerio González, Susini Sandoval, Anasagasti, Villamonte, San Martín, Montes de Oca, Basualdo, Garay, Tobar, Pereyra, Duarte Indart, de la Colina, Costa Palma, Oyhanarte, Aguilar, Ramírez, Ortiz, Anselmino, Moreno, Vilgré La Madrid, Arrondo, Blanco, Quintana, Meyer Freudemberg, della Croce, Nogué, Amaral, Lanfranconi, Villarino, Ilatero, García, Silva, Rodríguez y otras.

—En la función de anteanoche en el Moderno, anotamos, entre otras, á las señoras y señoritas de:

Picot, Bermejo, Fonrouge, Rébora, Durán, Pando, Carbone, Silva Lezama, Pera, Echagüe, Dibur, Madrid, de la Serna, Rezával, Roselli, Hernández Ballesteros, Cuñado, Canedo.

—En el teatro Ideal se celebrará esta noche una función á beneficio del Centro de Fomento Urbano de esta ciudad.

Han sido retiradas ya casi todas las localidades, por lo que se augura una interesante reunión.

OBRA DE LOS TABERNACULOS —Hoy, á las 8 a. m., se rezará en la capilla de las calles 15 y 51 una misa en sufragio del alma de la fundadora y ex presidenta de la Obra de los Tabernáculos, señora Mercedes Uriarte de Terrero, fallecida hace pocos días en la capital federal, donde su desaparición causó tanto pesar, así como en nuestra sociedad, á la cual se hallaba íntimamente ligada.

Oficiará la misa el obispo doctor Terrero.

TEATRO OLIMPO — Mañana se estrenará en este teatro la compañía cómica que dirige el actor Gaetano Cavalli, ya conocido de nuestro público. Se estrenará la obra "El globo maravilloso", en la cual tiene parte sobresaliente el actor Cavalli.

BENDICION DE UN ALTAR — El domingo próximo será inaugurado y bendecido el altar que la Orden Tercera Franciscana ha hecho construir en la iglesia de San Ponciano, con las limosnas de personas piadosas.

Una comisión de damas, presidida por la señora María Ballesteros de Bazerque, se ha apersonado al gobernador señor Arana y á su esposa, señora María Isabel Drago, con el fin de ofrecerles el padrinazgo del altar.

Bendecirá el altar el obispo monseñor Terrero, y hará el panegírico del Santo el guardián del convento de San Francisco.

La ceremonia tendrá lugar á las tres de la tarde, en la iglesia de San Francisco

VIAJEROS — Han regresado de Lomas de Zamora, donde han permanecido una corta temporada, las señoritas Fanny y Lita Visconti

—De su establecimiento de campo, en Junín, el señor Antonino Anasagasti

—Para el Tigre, la señora Clara B. de Martínez y la señorita Lía Boero

—De Chivilcoy, el señor Juan Fulle

NECROLOGIA — Ayer se rezaron misas en la iglesia de San Ponciano por el alma de la señora Lastenia Orfila de Núñez, ceremonia que fué presenciada por numerosas familias.

## MOVIMIENTO POLITICO

### Partido Socialista

COMITE 1º DE MAYO

Mañana, á las 8 30 de la noche, en el salón 23 de Mayo, situado en la calle 31, entre 1 y 2 (Tolosa), se realizará la segunda de las conferencias del programa organizado por el comité socialista para conmemorar el 1º de Mayo.

Harán uso de la palabra los señores Cartoy, Cozzi y Marani

La entrada será libre.

## VIALIDAD

### EL CATASTRO DEL CAMINO A AVELLANEDA

El señor Tito Coletti se presentó al ministerio de Obras Públicas, solicitando que se le encomendara el catastro de las propiedades ubicadas dentro de la zona que debe contribuir al pago del camino afirmado de La Plata á Avellaneda. Pasado el asunto á informe del departamento de ingenieros, éste se ha expedido en una larga vista, analizando la forma en que debe realizarse dicha operación, para concluir que la propuesta, en caso alguno, ofrece ventajas al fisco.

La operación catastral, agrega el dictamen, no puede confiarse sino á peritos en la materia, es decir, á ingenieros ó agrimensores competentes. El señor Coletti ofrece poner al frente de los trabajos al ingeniero Echenique, que no ha registrado su título ni su firma en el departamento, y cuyo nombre no aparece tampoco en la nómina de los egresados de las Facultades de Buenos Aires y Córdoba, circunstancias fundamentales para que no pueda confiársele esos trabajos.

Por otra parte, el precio propuesto no ofrece ventaja alguna, desde que el regulado en el caso de la presentación de la empresa Etcheverry, Martínez y Cía., de 24.37 pesos, comprende todos los trabajos accesorios, lo que no ocurre en la presentación del señor Coletti.

Por todas estas consideraciones, el departamento aconseja el rechazo de la propuesta.

### LA VENTA DEL FERROCARRIL LA PLATA

El ingeniero Julián Romero, á quien encomendara el gobierno un inventario de las existencias del ferrocarril La Plata, á fin de resolver en la propuesta de venta al gobierno, hecha por la empresa concesionaria del mismo, ha presentado ayer su informe.

Según el señor Romero, el valor de todas las existencias de la mencionada empresa, es el siguiente:

Vía permanente, pesos 389.357.09; edificios, 51.515.40; material rodante, 99.420; instalaciones y materiales, 128.867.27; inmuebles, 269 401; total, 938.560.26 pesos moneda nacional.

## TRIBUNALES

### *LA RECUSACION DE MAGISTRADOS*

El presidente de la Cámara de Apelación del departamento del Sur, remitió á la Suprema Corte, el juicio seguido por don Octavio M. Planes, contra don Antonio Lifarena, sobre reinvindicación de una fracción de campo ubicada en el partido de Caseili, haciendo presente á la Suprema Corte, que en dicho juicio se había recusado á todos los jueces de la Cámara, por lo cual remitía los autos para que se designara la Cámara que debía intervenir en él.

La Suprema Corte, resolviendo el caso, ha dispuesto que vuelva el juicio sin más trámite á la Cámara de su procedencia, fundándose en que corresponde á los mismos jueces de ésta proveer á su reemplazo, en caso de impedimento, pues el artículo 399 del Código de Procedimientos no da intervención á la Corte en el caso.

### LAS EJECUCIONES DE ALQUILERES

El juez en lo civil y comercial, doctor Adolfo Marcenaro, por la secretaría Gamboa, dictó ayer sentencia en el juicio seguido por doña María D de Laplume, contra M. Klean y Cía., por cobro de alquileres.

Los ejecutados, en su oportunidad, opusieron las excepciones de inhabilidad de título y nulidad, fundando la primera, en que la actora no tenía derecho á reclamar los alquileres, pues habían dejado de ser locatarios; y la nulidad, en que no se les había hecho saber el embargo, el cual se despachó sin que la actora prestara el juramento de ley.

El doctor Marcenaro rechaza en primer término, ambas excepciones, sosteniendo que los ejecutados, si no se consideraban locatarios, debieron manifestarlo en la audiencia á que se les citó, y habiendo guardado silencio, éste debe ser interpretado en el sentido del artículo 919 del Código Civil, y por lo tanto, legalmente, los ejecutados no han podido negar, desde ese momento, en que pudieran hacerlo; resultando de los autos, que la consignación hecha ante el juez y que invocan los demandados, no fué sustanciada por haberse declarado incompetente dicho juez

La nulidad opuesta no es procedente porque esta excepción es admitida por la violación de las formas establecidas en los artículos 381 y 484 del Código de Procedimientos, y no por falta de juramento, que debe prestar para librarse el mandamiento de ejecución. En cuanto á la falta de modificación del embargo trabado, este requisito, dice el juez, sólo rige para los embargos preventivos; pero tratándose del juicio ejecutivo, sólo corresponde hacerle saber en el caso que el deudor no se halla presente, como reza en el artículo 484 del Código de Procedimientos y en el presente caso firmaron personalmente la diligencia de embargo

Termina el juez rechazando las excepciones opuestas y condenando con costas á los demandados á pagar las sumas reclamadas.

### PROCURACION DE LA CORTE

El doctor Maurice, procurador general de la Corte, se expidió ayer aconsejando que debe ser declarada nula la sentencia dictada por la Cámara segunda de Apelaciones en el juicio seguido por doña Rosa R. y don Ange. Colombo, contra don Eduardo A. Serito sobre reivindicación, y en el que se interpusieron los recursos de inconstitucionalidad é inaplicabilidad de ley contra el fallo de dicha Cámara. Pide asimismo que la Corte remita los autos á la Cámara primera, para que pronuncie nuevo fallo.

—El mismo magistrado es de opinión que debe ser desestimado el recurso de inconstitucionalidad interpuesto en el juicio que sigue don Bernardo Iturriaga contra don Juan Iturriaga, sobre desalojo.

—Devolvió, también, negativamente informadas, las solicitudes de conmutación de pena de Alejandro Peliza y Pascual Vitell.

### EL TIRO A LA PALOMA

La Suprema Corte ha declarado que el doctor Ignacio I. Albarracín carece de personería para instaurar la demanda, en su carácter de presidente de la sociedad argentina Protectora de Animales, contra el decreto dictado por el P. E. por el cual se declara que la policía no puede intervenir en la suspensión del tiro á la paloma, que efectúa el Club Internacional de Cazadores, en el stand de Vicente López.

### CAUSAS CRIMINALES

El juez del crimen, doctor Gilberto Miguez, ha dictado ayer las siguientes sentencias.

Sixto López, por homicidio, absuelto de culpa y cargo; Antonio Cairoli, por disparos de arma, en La Plata, dos años de prisión; Antonio Aranda, por lesiones, en La Plata, un mes de arresto; Carmelo Napolitano, por atentado á la autoridad, en La Plata, un mes de arresto.

—El juez doctor W. Ocampo, ha condenado á Valentín Cardinanzo, por lesiones, en Las Flores, á dos años de prisión; Antonio Alberti, por lesiones, en General Sarmiento, un año de prisión.

—El fiscal del crimen, doctor Frutos, dictaminó en los siguientes procesos.

Josefa R. de Sosa, por hurto, en General Belgrano, sobreseimiento provisional; María Lousame, por infanticidio, en Avellaneda, seis años y seis meses de penitenciaría; Enrique Ortega y Julián Urrutia, por hurto, en Almirante Brown, cinco años de penitenciaría; Juan B. Morales, por usurpación de propiedad, en Lomas de Zamora, sobreseimiento provisional.

### FALLOS DE LA SUPREMA CORTE

El señor Telésforo B. Ubios, ha renunciado la dirección de esta importante publicación, dejándola organizada, y todo el material al día para su impresión. La renuncia del señor Ubios reconoce por causa la falta de tiempo disponible, en virtud de que en estos momentos prepara en forma codificada todas las disposiciones relativas al ejercicio del notariado en la provincia.

## CRONICA POLICIAL

### GRAN INCENDIO EN BAHIA BLANCA

#### Los almacenes del ferrocarril

#### PERDIDAS DE MERCADERIAS

(Por telégrafo)

**Bahía Blanca, Abril 29**—Están incendiándose en este momento, 1 y 40 a. m., los almacenes del ferrocarril del Sud, en Ingeniero White.

Se ha quemado ya una gran cantidad de mercaderías.

### RIÑA ENTRE PEONES

#### UN HERIDO GRAVE

(Por telégrafo)

**General Paz, Abril 28**—En la estación Villanueva, fué herido ayer de un balazo, el peón José Lima, por su compañero Angel Ramírez.

La bala penetró por debajo del corazón, alojándose en el estómago; la herida es de carácter grave.

Ambos trabajaban en una cuadrilla en la aludida estación, apilando bolsas de cereales.

El autor del hecho tiene familia en General Belgrano, adonde se cree que se ha dirigido.

Ha sido recomendada su captura á las comisarías de los pueblos limítrofes.

### DOS HOMICIDIOS

El comisario de Baradero comunicó ayer, que á la 1 p. m., en el establecimiento del señor Laplacette, fué muerto, de cinco tiros de revólver, Pablo Floro Almirón, por Simón Pereyra, que se encuentra detenido.

Se ignora la forma en que ocurrió el hecho.

—Ayer, en San Antonio de Areco, fué muerto, de una puñalada en el costado derecho, Pantaleón Videla, por un desconocido.

Se encuentra detenido un hermano de la víctima, llamado Eduardo Vi-

dela, por sospechas. La policía practica averiguaciones para esclarecer el hecho.

### ACCIDENTE FERROVIARIO

Ayer, á las 2 p. m., en Almirante Brown, en circunstancias en que el repartidor de pan Emilio Amidani, pretendió cruzar con la jardinera el paso á nivel que existe en la casilla número 41, fué envestido por la máquina número 3321, y sufrió lesiones leves. El caballo fué muerto.

La policía instruye el sumario de práctica y ha detenido al guardabarreras Andrés Franquetti, hasta el esclarecimiento del hecho.

A PROPOSITO DE UNA INFORMACION

Estuvieron anoche en la redacción de este diario varias personas vinculadas á los jóvenes Radamés Capra y Jorge Vamucci, de Avellaneda, quienes fueron detenidos el domingo por la policía de esa ciudad, acusados de estafa, por haber anunciado una función teatral y cobrado algunas entradas, sin realizarla, en el salón-teatro Roma.

Manifestaron las personas aludidas, que no se trata de supuestos artistas estafadores, sino de una sociedad de jóvenes aficionados á la escena, que han constituído un cuadro filodramático.

En la noche del domingo, anunciaron una función en el salón mencionado; pero después de haber vendido localidades por valor de 60 pesos, el dueño de ese salón, se negó á permitir que la fiesta se realizara, después de haber recibido aquella suma, en concepto de alquiler.

El asunto será hoy aclarado por la comisaría de Avellaneda.

REMISION DE UN DETENIDO

(Por telégrafo)

**Monte, Abril 28** — Hoy fué remitido á La Plata, Juan Ciuncille, acusado de disparo de armas de fuego contra Oscar López y Joaquín Allende.

Según versiones, existían resentimientos anteriores entre ellos.

LESIONES

**Ayer**, por cuestiones de carácter íntimo, se tomaron en pelea, en San Martín, Rosario Ardis y Antonio Guenero. Este, armado de cuchillo, infirió al primero una herida de carácter leve en el costado derecho.

El acusado fué detenido por la policía.

—Ayer, á las 5 p. m., en estado de ebriedad, se tomaron en pelea Ramón López y Domingo Buseglia, resultando el primero herido de tres hachazos en la cabeza. El heridor fugó, pero la policía ha recomendado su captura.

ROBO

En la sección 4ª de La Plata, en la casa de Enrique Bischoff, penetró ayer el sujeto Amado Fais, mientras aquél comía, y le sustrajo de un cajón la suma de 62 pesos. El acusado fué detenido por la policía, que le secuestró el dinero robado.

## INFORMACIÓN TELEGRÁFICA

DE NUESTROS CORRESPONSALES

**PEHUAJO**

### LA PUBLICACION DE BALANCES

**Investigación en los libros**

**Pehuajó, Abril 28** — Contrariando las prescripciones en vigor, hace nada menos que tres meses que los balances municipales no se publican.

Existe verdadera expectativa en el pueblo, por conocer el destino que en ese lapso de tiempo se le ha dado á la renta pública.

Algo grave debe ocurrir por cuanto el comisionado actual, por un decreto reciente, ha nombrado interventor, contador al señor Dannel Gache Bret en todas las oficinas de la superintendencia de la municipalidad, para que practique en sus libros una detenida investigación, y el informe de sus resultados, deslindando las responsabilidades que resulten.

**AZUL**

### RENUNCIA DEL COMISIONADO

**Esperanzas del vecindario**

**Azul, Abril 28**—Renunció el comisionado municipal señor Manuel Castellar, en forma indeclinable.

Es muy lamentada esta resolución, que detendrá la ejecución de numerosas obras públicas.

—Se sabe que en las esferas del gobierno platense existe un círculo que apoya á determinado elemento político local, pero se cree, á pesar de todo, que el gobernador Arana sabrá resistir á las influencias de los círculos políticos y nombrará un comisionado que reúna condiciones de competencia, caballerosidad y honradez.

DEMOSTRACION AL MINISTRO DE OBRAS PUBLICAS—ESCUELA DE PUERTAS ABIERTAS—SU INAUGURACION

Azul, Abril 28. Un grupo de caballeros desvinculados de los círculos políticos, ha resuelto ofrecer un álbum al doctor José T. Sojo, ministro de Obras Públicas de la provincia, con motivo de abandonar el ministerio y por su próximo viaje á Europa.

Esta demostración ha sido acogida con verdaderas simpatías por nuestra sociedad, pues el doctor Sojo puso siempre toda su influencia á favor de numerosas obras públicas que se han realizado en esta ciudad en estos últimos años.

—Se ha inaugurado la escuela de puertas abiertas con más de 200 alumnos, en su mayoría obreros. Se nombró director interino, al maestro señor Miguel Rosola. El cuerpo de profesores está constituído por los señores ingeniero Víctor Herrera, Santiago Cámpora, doctor Federico Raimondeau, Pedro Martínez Caballero, Jorge Oyarzábal, Fernando López, Juan B. Infantino, Juan Cirioli, Francisco y Carmelo Continanza, Vicente Ragio y Alfredo Basque.

Todos estos caballeros son normalistas y profesionales y dictarán sus clases gratuitamente en la nueva institución.

**SAN PEDRO**

### LOS ITALIANOS

**Conceptos de un funcionario**

**San Pedro, Abril 28** Estuvo el sábado en ésta, el doctor Camilo Salinas visitando las sociedades jurídicas, de cuya inspección es jefe.

En la sociedad italiana Unione é Benevolenza dejó consignado lo siguiente, que trasmito por su índole general:

"Me complazco en dejar constancia del estado próspero en que se encuentra esta institución democrática, en que se rinde culto á la solidaridad humana, al honor y el patriotismo argentino. Los italianos radicados en nuestro país son nuestros grandes y leales aliados en la obra de la civilización y del engrandecimiento nacional".

En la colectividad italiana reina la mayor satisfacción por estas declaraciones del doctor Salinas, muy apreciado aquí por sus méritos, desde que desempeñaba las funciones de inspector de escuelas de la provincia.

El domingo, el doctor Salinas, partió en el tren local de las 4 [illegible], no dando lugar por la brevedad de su visita, á que se realizara una demostración que se le preparaba.

**MERCEDES**

### NOTICIAS JUDICIALES

**Mercedes, Abril 28**—El agente fiscal, doctor Milton Lía, ha determinado en las siguientes causas: Gregorio Lovi, por lesiones graves al agente de policía Bráulio Martínez y atentado á la autoridad, cuatro años de [illegible]; Domingo Acosta y Salvador del Veolo, acusados de lesiones á Joaquín Vivas en Mercedes, dos años [illegible] prisión, respectivamente; Félix D. Porro, por defraudación á la compañía General del Ferrocarril de Buenos Aires 3 años de prisión; Celestino Lescano (a) El Pive, acusado de hurto, en [illegible], un año y ocho meses de prisión; Máximo Arias, hurto, en Trenque Lauquen, un año y seis meses de prisión; Juan Baba, atentado á la autoridad y disparo de arma de fuego, en Nueve de Julio, dos años de prisión; Damián Guerra, lesiones, en Trenque Lauquen, un año y seis meses de prisión; Eduardo Herrera Nieves, atentado á la autoridad, en 25 de Mayo, un año y seis meses de prisión; José María Jiménez, aconseja sobreseimiento definitivo en la causa agregada por estar prescripta la acción; Luis Arias y otros, se declara incompetente el juzgado.

**AVELLANEDA**

ASAMBLEA RADICAL — REUNIONES SOCIALES

Avellaneda, Abril 28 — El comité de la Juventud Radical, ha dirigido una circular á sus afiliados, invitándolos á concurrir el 30 del corriente á la asamblea general ordinaria que se efectuará en el salón del comité calle O'Gorman número 80 para proceder al nombramiento de la nueva comisión directiva.

Anoche, en los teatros Roma y Palace Avellaneda, notamos la presencia de las siguientes familias: Guzmán, Córdoba, Peralta, Debenedetti, Scaya, Leguizamón Spinetta, Werner, Amato, Berizo, Caro, Corradi, Paredes, Peraca, Rosasendo, Carbone, Ferrante, Martín, Helsey, Rojas, Achini y otras.

**QUILMES**

EN EL SALON LA AMISTAD—CONFERENCIA DEL SEÑOR EMILIO B. MORALES—NOCHE DE BIOGRAFO—FUNCION Y BAILE

Bernal, Abril 28—En la presente semana y á beneficio de la escuela nocturna popular de puertas abiertas, el señor Emilio B. Morales, director del diario "La Tarde", dará una conferencia en el salón de La Amistad, con proyecciones luminosas, sobre un viaje á Suiza.

Dada la importancia de la conferencia y los fines que se propone el disertante, es de esperar que se vea secundado por un numeroso público.

—Extraordinaria fué la concurrencia que asistió anoche á la función realizada en el Cine Cristóforo Colombo, de Quilmes, á beneficio de la caja social, contribuyendo á ello la selección de las vistas exhibidas y la numerosa orquesta, cuyos ejecutantes interpretaron con todo acierto trozos selectos de música.

En la hermosa sala, notamos á las familias de Cichero, Iturralde, Fornabaio, Cerrutti, Durante, Dieke, Graver, Guatrozzi, Varela, Paz, Cossoli, Borro, Ramírez, Parenti, Lorenz, Imperiali, Braga, Cánova, Potto, E. Rocca, Borzi, Perruzotti, Baldi, Crismelo, Alborghetti, Vaccaro y muchas otras que no recordamos.

—El 30 del corriente se realizará una función y un baile, organizados por el Centro Socialista, en los salones de la sociedad Cristóforo Colombo, de Quilmes.

Se han repartido numerosas invitaciones.

—Restablecida, la esposa del señor Juan A. Videla.

EL HOGAR EN LA ESCUELA — INTERESANTE REUNION — ENFERMO

Quilmes, Abril 28 — Ante numerosa concurrencia de familias se efectuó ayer la reunión á que habían sido convocados los padres de los alumnos de la escuela número 19, dirigida por la señorita Justa M. A. Amigo.

Después de haber pronunciado una clase de anatomía y otra de historia, en las que actuaron los alumnos de cuarto grado, dirigidos por su profesora, lo que agradó sobremanera por cuanto quedó demostrado el adelanto de los niños y la correcta preparación de la maestra, los padres de todos los educandos, conversaron con los respectivos profesores y escucharon las quejas de éstos por faltas de asistencia y otras pequeñas causas que con un poco de buena voluntad por parte de los padres, quedarán fácilmente subsanadas.

Acto continuo la directora pronunció un elocuente discurso, agradeciendo la benevolencia de los asistentes á la reunión explicando con palabra fácil el objeto principal de la misma y prometiendo su repetición. Fué muy aplaudida, como así los niños que tomaron parte en la pequeña fiestita que se improvisó.

Entre el personal docente de la mencionada escuela figuran las señoritas Berbeni, Rodríguez, Páez y Benvenuto, quienes fueron muy felicitadas como así la directora, señorita Amigo, que se ha hecho acreedora una vez más al aprecio de este vecindario por su actuación al frente de dicho establecimiento.

—Restablecido de su dolencia el señor Baldomero Yanoher.

SOCIEDADES RECREATIVAS — FIESTAS

Quilmes, Abril 28 — Muy concurridas estuvieron las veladas organizadas el 26 del actual por la Sociedad Ferroviaria y por los Marinos Unidos, la primera efectuada en el salón de la Cristóforo Colombo, y la segunda en el de la Patria é Unità.

Después de la parte dramática, se dió principio al baile, el cual se prolongó con el mayor entusiasmo hasta las primeras horas del domingo.

Ambas sociedades consiguieron obtener el éxito que esperaban, pues sus salones se vieron llenos de concurrencia.

LAS DEFICIENCIAS DE LA ESTACION

Bernal, Abril 28—Se encuentra en ésta el inspector de ferrocarriles nacionales señor José J. Súnico, para levantar un informe sobre deficiencias de que adolece dicha estación.

**SAN ISIDRO**

EN LOS TRENES URBANOS — EXCESO DE PASAJEROS — SENTENCIA COMENTADA — CALLES EN MAL ESTADO

San Isidro, Abril 28 — En el tren de la 1.50 p. m., que sale de la estación Central Argentino, he podido comprobar personalmente la forma absolutamente deficiente con que la citada empresa atiende el servicio de pasajeros entre este pueblo y la capital.

El tren salió completamente lleno de pasajeros, y en las estaciones fueron aglomerándose de tal modo, que al llegar á Belgrano la mitad de ellos permanecían de pie.

Como no se trata de una excepción, puesto que todos los días pasa lo mismo sería de desear que la empresa aumentara el número de coches en determinados trenes, cuando la cantidad de pasajeros así lo exija.

El periódico local "El Municipio", en su número del domingo, publica el texto íntegro de la sentencia dictada por el juez del crimen doctor Ramallo López, contra Florencio Carrascal, por injurias graves contra una distinguida educadora de este pueblo.

Carrascal ha sido condenado á dos años de prisión.

—Con motivo de la lluvia caída ayer, son muchas las calles adoquinadas que han quedado totalmente cubiertas de barro. Esto obedece á que ha sido terminado el adoquinado de algunas que han producido los desniveles correspondientes y también á que existen algunas calles cerradas, por propiedades particulares, lo que impide la libre circulación de las aguas pluviales.

Según informes suministrados por algunos vecinos perjudicados, en breve se presentará al Concejo Deliberante una solicitud, pidiendo la apertura de dichas calles en obsequio á los bien entendidos intereses de ciertas zonas del pueblo notablemente perjudicadas con esas deficiencias.

**BARADERO**

BAZAR-RIFA PRO ESCUELA NORMAL—COMISION ORGANIZADORA

Baradero, Abril 28—En la siguiente forma ha quedado constituída la comisión de vecinos que correrá con todo lo relativo al bazar-rifa á efectuarse el 25 de Mayo próximo, á beneficio de la escuela normal popular.

Presidenta, señora Luisa B. de Jeanmaire; vice, señora Petrona C. de Martínez; secretaria, señora María S. de Amado; pro, señorita Nélida Cosso; tesorera, señora Ramona M. de Pelusso; pro, señora Luisa Peralta de Cánepa; vocales, señoras de Maldonado, Dominga M. de Barbich, Josefa Rithner de Stroza y señoritas María Guerrero, Ela Grafignia, Angélica Ortiz, Esther Pelusso, Lydia Muller, Luisa Bauillard, Ramona Cristenson, Ignacia y Silvia Bosio, Clorinda y Herminia Olivares, Estela Barabino, Benjamina Curras, María Teresa Cosso, Serafina Genoud, é Isabel Rithner.

A las principales casas de comercio de esa capital, han sido enviadas cien circulares pidiendo la donación de objetos para esta rifa.

VIAJEROS—RETRETA EN LA PLAZA

Baradero, Abril 28 — Regresaron á esa capital los señores Julio Genoud y Agustín Arrechea.

—De San Antonio de Areco en automóvil, los señores Gabino Tapia, Bernardo Laclau y Lacarra Hermanos.

Para esa capital, los señores Mariano López y Angel Soler del Valle.

—Se radicó definitivamente en ésta el doctor [illegible] Villalba.

—La retreta de ayer tarde en la plaza Mitre, estuvo bastante concurrida.

—Asistieron las familias de Genoud, Jeaumaire, Rithner, Berisso, Barbich, Estela, Lacour, Rosso, Avila, Gares, Stagnaro, Aicpuro, Luchessi, Caviedes, Viale, Paladino, Alday, Novo, Landa, Barabino, Correa, Valotta, Arnaldi, Fazzini, Maggi, Gallo, Baudinelli, Ferreyra, Fragola, De Cesare, Bollini, Firpo, Canuncardi, Ramírez, Malta, Cedarry, Iparraguirre, Ditarelli, Pelusso, Descalzo, Rozón, Bonini, Miniot, Barlatey, Perniciolli, Samorile, Sbarra, Demiere, Molezun, Cantore, Benítez, Erb, Willi, Perussina, Alacia, Fernández, Corangin, Andino, Grafignia, Müller, Crespo, Oliveri, Chiapparre, Pasano, Chena, Muñoz, Sagarte, Cristensen, Maldonado, Garde, Dinapoli, Barman, Fiori, Desideri, Dehucia, Frey, Amellino, Bouvier, Samyn, Alfonsín, Bosisio, Padrós, Cigorraga, Laforte, Lombardi, Sosa, Magallanes, Casanovas, Murphys, Colombo, González, Ferrayola, Amado, Pedemonte y otras.

EL GOBERNADOR EN LA VUELTA DE LOS PATOS

Baradero, Abril 28—Según noticias recibidas, parece que el gobernador de la provincia estuvo ayer en el puerto denominado Vuelta de los Patos, distante de este pueblo, por vía fluvial, siete leguas.

El punto más próximo á ese puerto es la estación Atucha, en el partido de Zárate, de donde dista el muelle unas treinta cuadras.

Este queda en la desembocadura del riacho Baradero, en el Paraná.

Como se dijera que el doctor Arana visitaría este pueblo, algunos vecinos lo esperaron hasta las 2.30 a. m.

**SAN NICOLAS**

BANQUETE — SOCIEDAD TUTELAR —COMPAÑIA DE OPERETA

San Nicolás, Abril 28—Los amigos del señor Mateo Casales le han despedido de la vida de soltero, con un banquete, que se efectuó esta noche en el hotel La Paz.

—La Sociedad Tutelar celebró asamblea días pasados, y eligió para integrar la junta directiva, á los señores Justo Villarreal, Miguel Masochi, Domingo Ortega, Otto Rapsilber, Víctor González, Micomele Galván, Francisco Mattiz y Agustín Piti.

—La compañía de opereta que actúa en el teatro municipal, continuará por algún tiempo más.

Para mañana anuncia la opereta "Eva".

**CORONEL BRANDSEN**

EL ACCIDENTE DE ANTEAYER — ESTADO DEL HERIDO

Altamirano, Abril 28 — Triste impresión ha causado el accidente ocurrido ayer al comerciante, señor Sebastián Echeverría, quien sufrió un tiro de escopeta descargado inadvertidamente por un amigo, en circunstancia que cazaban, por los alrededores de ésta, hecho del que dió cuenta hoy LA PRENSA.

Visitaron al herido, cuyo estado es grave, los doctores Roggar y Landeira de Brandsen y el doctor Tagle de Chascomús.

**SAN ANTONIO DE ARECO**

ENLACE

San Antonio de Areco, Abril 28—Anoche se obsequió con un banquete al señor Miguel Quetgler con motivo de contraer enlace esta noche con la señorita María Luisa González. La boda se realizará en casa de la novia.

**SAN MARTIN**

ASAMBLEA RADICAL

San Martín, Abril 28 Los miembros de la Unión Cívica Radical se preparan activamente para la asamblea del 3 de Mayo próximo, en la que se nombrarán las nuevas autoridades del comité central de esta ciudad.

La comisión directiva se ha declarado en sesión permanente, para tratar todo lo relacionado con el importante acto, con tal motivo, el local del comité se ve concurrido día y noche.

**CAÑUELAS**

LA ESTACION DEL SUD — PROTESTA DEL VECINDARIO — LOCAL DEL CLUB SOCIAL — ABANDONO EDILICIO

Uribelarrea, Abril 28 — Ha impresionado mal el proceder de la empresa del ferrocarril del Sud, al negarse á techar la nueva plataforma y á colocar los faroles correspondientes.

—En la liquidación de los bienes testamentarios del señor Miguel Uribelarrea ha sido comprador el señor José D. García de la propiedad denominada "La Administración", en cuyo local se ha formado un espacioso salón que será destinado á Club Social. Se preparan grandes festejos para su inauguración.

—Las calles se encuentran en un completo estado de abandono, sin que las autoridades edilicias tomen medida alguna para subsanar estas dificultades.

Aumenta el número de alumnas del orfeón dirigido por el profesor señor Pedro Gandolfi.

—El balijero de la oficina de correo, señor Benigno Luna, se queja de que la dirección general de correos sólo le abone la suma de treinta pesos mensuales, después de diez y ocho años de servicios consecutivos, que lleva prestados á dicha repartición.

**GENERAL ARENALES**

LA COSECHA DE MAIZ—ESCASEZ DE BRAZOS—ABANDONO EDILICIO — LA CASA PARA COMISARIA

Ascención, Abril 28—Aun no se ha dado principio á la recolección del maíz sembrado en una extensión de quince mil hectáreas, por la escasez de brazos.

Se pagan 50 y 55 centavos por bolsa, sin comida, y 40 y 45 con ella.

—La acción edilicia no se deja sentir en este pueblo. Las principales calles son infranqueables en días lluviosos.

Frente á la casa que ocupa la delegación municipal, existen grandes zanjas con aguas en estado de descomposición.

Numerosos vecinos han pedido al delegado municipal, el arreglo de las calles, á lo cual contesta este funcionario que no está autorizado para ello.

Los cimientos del edificio que se construirá para comisaría, cuyas obras fueron abandonadas, están desapareciendo paulatinamente con el tiempo, pues se extraen ladrillos de allí para improvisar pasos en las calles, en los días de lluvia.

No se sabe si alguna vez se proseguirá esa obra, tan reclamada por las necesidades de la población.

Actualmente, la municipalidad paga treinta pesos mensuales de alquiler por la casa para la policía.

**CARMEN DE ARECO**

REPOSICION DE UN EMPLEADO

Carmen de Areco, Abril 28—El señor José Rivas, que ha desempeñado el cargo de jefe del registro civil en ésta, durante más de 18 años y que hace dos meses fué separado sin causa, ha sido nuevamente designado para ocupar el cargo.

Con este motivo, el señor Rivas ha sido muy felicitado.

**CORONEL SUAREZ**

ENLACE — VIAJEROS — FIESTA DE LOS ESPAÑOLES

Coronel Suárez, Abril 28 — Se anuncia el enlace de la señorita Joaquina Sánchez con el señor Vicente Bovillo, comerciante de Makenna, Córdoba.

El señor Emilio Bras y familia partirá para Europa en breve.

Los residentes españoles festejarán el 2 de Mayo con un banquete en el gran Hotel España.

**GENERAL VIAMONTE**

VIAJEROS

General Viamonte, Abril 18 — Para Merlo donde hará su residencia, se ausentó el valuador de este partido, señor Abraham J. Rebornes y familia.

—Para Flores se ausentó definitivamente la familia del doctor Norberto C. Torres.

—De Chivilcoy es esperado hoy el señor Manuel E. del Castillo ex comisionado de este partido.

**PERGAMINO**

TREN ATRASADO—EL JEFE DE LA ESTACION—ADELANTO EDILICIO

La Violeta, Abril 28—El tren de pasajeros de Rosario llegó anteayer con dos horas de atraso.

—Es lamentado el traslado dispuesto del jefe de la estación, por tratarse de una persona que se había captado las simpatías del vecindario.

—Hay tres ó cuatro casas en construcción, que revelan la situación próspera de la población.

## AJEDREZ

**EL PROFESOR KOSTIC**

**SU LLEGADA**

**Partidas simultáneas y ciegas**

Hoy llegará á nuestra ciudad, á bordo del vapor "Bluker", el maestro de ajedrez Baris Kostic, especialmente contratado por el Club Argentino, para dar algunas sesiones de ajedrez, en esta capital.

El profesor Kostic, nació en Servia, y desde hace algún tiempo su nombre figura entre los de los mejores ajedrecistas, sin que pueda considerársele como un gran maestro. No obstante sus conocimientos en aquel juego son tales, que en más de una ocasión ha triunfado contra las primeras figuras en el dominio del ajedrez. No hace mucho, de paso por Colonia, jugó un partido á tres partidas con el campeón de Norte América, Marshall, y resultó vencedor por una partida ganada y dos tablas.

Profesor Boris Kostic

En la expresada ciudad despertó bastante interés la presencia del profesor servio y poco después del partido citado, jugó otro con Jorge Wiarda, de Erbelfeld, á quien ganó por seis partidas sobre 0. En la misma ciudad dió poco después una sesión de 35 partidas simultáneas, de las cuales ganó 23, hizo tablas 11 y perdió una.

Kostic puso de manifiesto en su juego una técnica temible y una facilidad de concepción de las jugadas asombrosa. Esto unido á su memoria para recordar posiciones, le permitió dar en Barmen una sesión interesantísima que consistió en jugar 16 partidas simultáneas y "ciegas", esto es, sin ver el tablero. El resultado fué el siguiente: 6 partidas ganadas, 5 perdidas y 5 tablas.

Fué esta una verdadera proeza que recordaba los tiempos del notable maestro Pillsbury, y que Kostic ha repetido en otras ocasiones.

Posteriormente, tomó parte en el torneo internacional de Carlsbad de 1911, en el que obtuvo un puesto señalado. Hizo tablas partidas jugadas con Rubinstein, Marshall, Duraras, Spielmann y otros maestros. En el mismo año jugó en el torneo internacional de Remo, en donde hizo tablas la partida que jugó con Fahrni, que obtuvo el primer puesto.

Kostic, puede ser considerado como un especialista en las partidas "ciegas", juego en el que no tiene rival y que hace con facilidad suma, prestándose á realizarlo, lo que le distingue de todos los maestros que huyen de este sistema.

Será recibido el profesor Kostic por una comisión del Club Argentino de Ajedrez y varios aficionados, y el día 4 del próximo mes de Mayo, hará su presentación ante los ajedrecistas bonaerenses, en el salón de la Sociedad Filantrópica Suiza, Rodríguez Peña núm. 254. Como lo habíamos anunciado, el profesor servio jugará dicho día una serie de doce partidas simultáneas y "ciegas".

Entre nuestros aficionados al ajedrez el anuncio de tal sesión ha despertado gran entusiasmo, explicable por las dificultades que ofrece la realización de tan interesantísimo juego.

El Club Argentino de Ajedrez, continúa de este modo su propósito de desarrollar entre nosotros la afición al noble juego y á ello se debe la presencia de maestros como Lasker, Capablanca y Kostic, contratados especialmente. En la secretaría de dicho club, se pueden adquirir las entradas para la sesión que anunciamos, todos los días de 5 á 7 de la tarde.

## SALUD PUBLICA

**LA VIRUELA EN LA CAPITAL**

**El paludismo en Jujuy**

Esta vez el boletín sanitario de la Asistencia Pública, no consigna, como en las últimas semanas, un estado francamente satisfactorio de la salubridad del municipio, y al contrario, acusa la existencia de cinco casos de viruela, enfermedad que, como se recordará, no se dejaba sentir en Buenos Aires, desde hace más de un año, es decir, desde que nuestras autoridades sanitarias municipales iniciaron la tenaz campaña de vacunación y revacunación, la cual, dicho sea de paso, no ha cesado ni cesará, á estar á los propósitos de aquellas.

Como puede verse, también la fiebre tifoidea ha recrudecido, y de este fenómeno, al igual que del anterior, nos informa detalladamente el referido boletín, cuyos párrafos principales insertamos en seguida:

No obstante la vacunación intensiva y fiscalizada que hace el personal de la administración sanitaria, dice el boletín, en todas las dependencias y á domicilio de 7 a. m. á 7 p. m., cinco casos de viruela fueron denunciados durante la semana trascurrida, y tres de los cuales proceden del interior. La defunción que señalamos, corresponde á la de un enfermo que adquirió el contagio en la provincia de Buenos Aires. El hecho de que todos estos casos se han manifestado en personas no vacunadas demuestra la necesidad de que todos y cada uno se preocupen de vacunarse y de hacer vacunar á los suyos. La desaparición de la viruela en el municipio ha sido la mejor demostración de la utilidad de esta medida, y los casos que registramos indican la conveniencia de que se vacunen los que aún no lo están.

Anotamos, continúa, un aumento de once casos de fiebre tifoidea, sobre la semana anterior, ocurridos gran parte de ellos en personas que habitan los barrios extremos de la ciudad, y si bien este aumento es propio de la estación, recuerda la Asistencia Pública las medidas, aconsejadas ya otras veces, para evitarla: aislar el enfermo, preveerse de todo contagio, hervir la leche, no comer verduras crudas ni ensaladas; beber agua filtrada ó hervida y avisar á la Asistencia Pública, cuyo personal y elementos están á disposición del público, de cualquier caso sospechoso.

Las cifras estadísticas de la publicación que nos ocupa, y las cuales se refieren á la semana terminada el domingo último, como el resto de su información, son las siguientes:

Tuberculosis. Enfermos denunciados, 6, fallecidos en sus domicilios, 16; fallecidos en los hospitales, 11. Viruela: en el mismo orden que la anterior enfermedad: 5, 0 y 1. Escarlatina: 4, 0 y 0. Sarampión: 0, 0 y 2. Fiebre tifoidea. 21, 2 y 6. Difteria: 8, 1 y 1. Por coqueluche no hubo denuncias de enfermos ni de fallecimientos.

Según los datos remitidos por el director regional de la campaña antipalúdica, en Jujuy, al Departamento Nacional de Higiene, durante el primer trimestre del año en curso, el personal que en tal tarea trabaja en aquella provincia, prestó los siguientes servicios:

Atención de enfermos, 3.332, de los cuales 308 correspondieron á ataques primitivos y 2.734 á recidivas; las formas clínicas que éstos sufrieron, son: 1.978 tercianas, 219 cuartanas, 404 estivo-otoñales, 567 anómalas y 164 negativos. Los varones, de esos enfermos, alcanzaron al número de 2.256, y á 1.076 las mujeres; 835 eran niños y 2.497 adultos. Los agricultores y jornaleros representan un 50 por ciento del total de atacados.

Agregan los informes remitidos por la dirección regional citada, que entre esos enfermos se distribuyeron 32.413 gramos de quinina y 9.545 como preventivos, entre 1.418 personas. El laboratorio bacteriológico de la región, practicó en el trimestre 906 exámenes, de los cuales 803 de sangre, leucocitarios, 1; de esputos, 31; de orinas, 39; de materias fecales, 9; de carnes, 20; reacción Widal, 4, y otros varios, 9.

Dicen también aquellos datos, que la profilaxis externa comprendió la fumigación de 756 habitaciones en 242 casas, con una capacidad total de 75.444 metros cúbicos, y en las cuales se emplearon 496 kilos de azufre.

Los trabajos de saneamiento, siempre según dicen los datos recibidos de Jujuy, suman, en canalizaciones y drenajes, 21.252 metros cúbicos y 17.798 metros lineales; seis puentes sobre caminos; pozos rellenados, 5.167 metros cúbicos; tierra desmontada para rellenos, 4.847 metros cúbicos; terraplenamiento de pantanos, 9.295 metros cúbicos; limpieza y desbrozamiento, en 20.802 metros cuadrados de terreno.

Los trabajos de referencia permitieron sanear 212 sitios, con una superficie de 80.394 metros cuadrados, en los cuales había 48 depósitos de agua con larvas. Han sido beneficiados por la acción de la campaña antipalúdica, en Jujuy, durante el trimestre de que dan cuenta esas informaciones, los departamentos de la Capital, El Carmen, Ledesma, San Pedro y San Antonio.

El personal de sanidad marítima y portuaria, del Departamento Nacional de Higiene, desinfectó en el día de ayer el vapor "Hollandia", por haber tenido éste durante el último viaje que realizó, varios enfermos de sarampión.

## OBSERVACIONES METEOROLOGICAS

**BUEN TIEMPO**

Instalación especial de LA PRENSA

| | Termómetro | Barómetro |
|---|---|---|
| A las 3 a. m. hoy | 16.7 | 765.4 (milíms) |
| Ayer 6 a. m. | 17.0 | 767.0 |
| 12 m. | 22.0 | 766.0 |
| 6 p. m. | 20.6 | 764.6 |
| 12 p. m. | 18.0 | 765.0 |

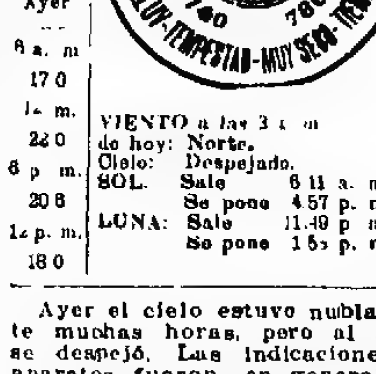


VIENTO a las 3 a. m. de hoy: Norte.
Cielo: Despejado.
SOL. Sale 6.11 a. m. Se pone 4.57 p. m.
LUNA: Sale 11.49 p. m. Se pone 1.5[illegible] p. m.

Ayer el cielo estuvo nublado durante muchas horas, pero al anochecer se despejó. Las indicaciones de los aparatos fueron, en general, buenas, con excepción de las del higrómetro, algo elevadas.

Dirección y velocidad del viento N. y NO., con una velocidad media de 12 kilómetros por hora. A las 12 de la noche soplaba viento NE.

Humedad: 93.

Temperatura el día 28 del año anterior: máxima, 28 grados, mínima 17.

—Universidad Nacional de La Plata —Datos meteorológicos de las 7 a. m. —Presión atmosférica á 0° y al nivel del mar, 766.65 mm.; temperatura, 7 a. m., 16.6; humedad relativa, 91 ojo; tensión del vapor de agua, 12.85 mm.; viento; dirección N.; velocidad por hora, 18 kilómetros.

Datos de las 2 p. m. — Presión atmosférica á 0° y al nivel del mar, 764.73 mm.; temperatura, 2 p. m., 21.2; humedad relativa, 73 ojo; tensión del vapor de agua, 13.72 mm.; viento: dirección NO.; velocidad por hora, 12 kilómetros.

—Informes de la Oficina Meteorológica Argentina—Ha llovido en: Rancul 2, Malagueño 1, Pilar 3, Guatrachó 2, Gaviotas 15, Córdoba 1, Sanicó 3, Cholila 6, Talapampa 4, Unión 3, Concepción 7, Bariloche 3, Buena Parada 3, Nahuel Huapí 14, Sorquinco 12, Metán 12, R. de la Frontera 4, Sierra Grande 10, Río Colorado 5, P. de Limay 5, Alagón 1, Albariño 1, Algarrobo 7, Altamira 2, Alta Vista 9, Anderson 7, Araujo 3, Arboledas 5, Arenales 32, Argerich 7, Ascensión 8, Atahualpa 9, Avestruz 3, Ayacucho 4, E. Ayarza 4, Azul 1, Ramón Báez 2, Bahía Blanca 6, Bajo Hondo 5, Balcarce 9, Baiza 2, Barker 2, Bayauca 9, Berraondo 12, Bolívar 6, Bordenave 5, Bragado 3, Cabildo 13, Cachari 6, Campo de Mayo 18, Carmen de Areco 10, Caseros 3, Centenario 2, Cooper 9, Coraceros 8, C. Dorrego 10, C. Isleño 3, C. Laprida 1, C. Suárez 10, Corrazzi 3, Crotto 3, Curumalán 3, Chacabuco 1, Chancay 2, Chasicó 2, J. Darragueira 3, De Bary 39, Del Valle 1, Energía 2, Escobar 5, Espartillar 8, Espora 2, Etcia 2, J. M. Fernández 32, M. Fernández 7, F. Mercedes 12, Fortín Viejo 7, J. M. García 9, G. Alvear 12, Gil 4, G. Chavez 9, Gouin 10, Girodías 12, Henderson 10, Ing. White 6, Ing. Williams 13, Jarilla 12, Junín 12, Kil. 101, 8, Kil. 93, C. G. B. A., 10; Kil. 52, 22; Kil. 86, 1, La Delfina 4, La Limpia 2, La Pinta 13, La Plata 15, La Porteña 3, Las Armas 2, Las Flores 6, Las Nutrias 2, López Lecube 2, Los Pozos 11, Maipú 5, Marí Lauquén 2, Mercedes 5, Merlo 1, Mones Cazón 10, Monsalvo 2, Morse 3, Napostá 14, Necochea 2, Nueva Roma 23, O'Brien 2, Ochandio 8, Olascoaga 2, Ombucta 5, Orense 2, Patagones 2, Paula 4, Pelicura 2, Z. Peralta 21, Pieres 3, Pigüé 2, Pilar 11, Prieto 3, Pringles 17, Quirno Costa 5, A. Sáenz 10, San Antonio 5, San Blas 6, San Emilio 4, San Ramón 2, Segurola 3, F. Solá 5, Saldungaray 9, Tandil 2, Tapalqué 7, Tigre 11, Tornquist 7, 30 de Agosto 7, Tres Arroyos 30, Tres Cuervos 11, Tuyú 8, Vela 3, Venancio 9, Villafañe 6, Villa Olga 5, Villamanca 3, Vivoratá 2, Zárate 4, Zibiaurre 7 mm.

PREDICCION DEL TIEMPO

Cálculo del tiempo probable hasta las 8 p. m. de hoy, según la Oficina Meteorológica Argentina:

Provincia de Buenos Aires—Inestable; lluvias diseminadas; poco cambio de temperatura.

Santa Fe, Entre Ríos y Corrientes—Nublado, poco cambio de temperatura.

Jujuy, Salta y Tucumán—Inestable; lluvias diseminadas, poco cambio de temperatura.

Región mediterránea—Nublado; lluvias diseminadas en la parte Sur; poco cambio de temperatura.

Región andina—Bueno; poco cambio de temperatura.

Neuquén y Río Negro—Idem. idem.

Chubut y Santa Cruz—Idem idem.

## NOTICIAS UNIVERSITARIAS

**Facultad de Derecho**

COMERCIAL II PARTE

El doctor Nicolás Ruiz Guiñazú, dictará la cátedra de derecho comercial, mientras dure la ausencia del doctor Nicolás S. Castillo, á quien se le ha concedido licencia por un mes.

Dictará su primera conferencia, mañana, á las 9 a. m.

**Facultad de Medicina**

EN EL CURSO DE TOXICOLOGIA

El doctor Juan B. Señorans, profesor titular de toxicología, asignatura que se dicta en nuestra Facultad de Medicina, dará en breve una conferencia en el gran anfiteatro de la escuela práctica, con ilustraciones cinematográficas de los puntos de que trate.

Ya en otra oportunidad, dicho catedrático dió varias sesiones privadas de cinematografía científica, y los resultados de ellas, francamente eficaces, le han movido á dar conferencias á los alumnos de la Facultad, sin otro móvil que el de difundir la ciencia de la manera más experimental que hasta la fecha se conoce.

Además, el doctor Señorans y sus alumnos de toxicología, también en breve operarán con víboras venenosas para enseñar el manejo de éstas, libre de todo peligro.

**Sociedad de Higiene Pública**

LA NUEVA COMISION DIRECTIVA

En la sesión realizada anoche por la Sociedad de Higiene Pública é Ingeniería Sanitaria, bajo la presidencia del doctor Francisco P. Lavalle, se procedió á la elección de comisión directiva para el período de sesiones del corriente año, y una vez hecho el escrutinio de ella, fueron aclamados los siguientes nombres:

Presidente, doctor Antonio Vidal; vicepresidente 1o., ingeniero Evaristo Artaza; vicepresidente 2o., doctor José María Agote; secretario de correspondencia, ingeniero Antonio Restagnio; secretario de actas, doctor Alberto Zwanck; director de los archivos, doctor Pablo C. Arata; tesorero, doctor Adolfo Valdez; vocales, doctores Nicolás Lozano, Justo V. Garat, Francisco P. Lavalle, Silvestre Oliva y Nicolás Grecco.

El presidente saliente, doctor Lavalle, antes de hacer entrega de su cargo al doctor Vidal, leyó la memoria del ejercicio vencido y pronunció un discurso, en el cual hizo una breve reseña de los trabajos realizados, iniciativas habidas y labor que queda aún por cumplir.

**Sociedad Argentina de Pediatría**

Los miembros de la Sociedad Argentina de Pediatría se reunirán en sesión extraordinaria mañana por la noche, bajo la presidencia del doctor Angel M. Centeno, y en ella harán uso de la palabra los doctores J. C. Navarro y F. Schweizer, quienes disertarán, respectivamente, sobre ectasia aórtica en un niño de 14 años de edad y sobre un caso de hipertrofia del timo.

**Centro Estudiantes de Medicina**

El Centro Estudiantes de Medicina rifará entre sus afiliados un microscopio y útiles de medicina, á razón de dos pesos por número.

**Sociedad de Oto-rino-laringología**

Bajo la presidencia del doctor Eduardo Obejero, la sociedad de oto-rino-laringología realizará mañana á las 8.30 de la noche una asamblea ordinaria, con objeto de elegir nueva comisión directiva para el quinto ejercicio y de proceder á la aceptación de los socios últimamente presentados, doctores Eliseo Soaje, de Córdoba, Enrique Ferreyra y José Piattini López, de Rosario y Pedro Belou, de La Plata.

## ASOCIACIONES Y GREMIOS

CENTRO PROTECCION CHAUFFEURS—Esta noche, en el local de la Casa Suiza, calle Rodríguez Peña 254, á las 8.30, tendrá lugar una asamblea general ordinaria de este centro, con objeto de considerar el estado y marcha de la asociación y elegir la nueva comisión directiva.

## INSTRUCCION PUBLICA

**PROGRAMAS DE ESTUDIOS SECUNDARIOS**

**Su remisión al ministerio**

La dirección de enseñanza secundaria y especial dirigió ayer una nota al Ministro de Justicia é Instrucción Pública, y con ella los programas analíticos de primero á sexto año de los colegios nacionales, con arreglo al nuevo plan de estudios.

Al hacer este envío, el doctor Bahía manifiesta al ministro que le cabe la íntima satisfacción de dejar constancia de que se trata de una obra absolutamente impersonal, llevada á término por un grupo numeroso de profesores seleccionados, con la colaboración de los inspectores que están bajo sus órdenes. Dice el doctor Bahía que su acción se ha limitado á dar las líneas generales, sin entrar en detalle alguno. Hace, empero, una salvedad con respecto á los programas de física y de geografía, los primeros le pertenecen exclusivamente, debido á la causa expuesta, dice, en su conferencia inaugural del congreso de Córdoba, y los segundos han sido redactados por los inspectores Guaglianone y Díaz, debido á que la comisión que nombró no pudo llegar á resultado alguno dentro del concepto general que se le había determinado.

Con estos antecedentes, agrega el doctor Bahía, si los programas satisfacen en la práctica, el honor correspondería íntegramente á los profesores é inspectores que los han hecho, y si no sucediera así el único culpable sería él, por haber elegido colaboradores incompetentes ó capaces de proceder de mala fe.

Termina el doctor Bahía su nota, declarando al ministro que es absolutamente falso que persona alguna, extraña á la dirección general de enseñanza ó de las comisiones redactoras, conozca otros programas que los de primer año, que fueron distribuídos hace algunos días, y por consiguiente, es prematuro todo juicio sobre los de segundo á sexto año. El primer ejemplar salido de la dirección es el que puso el doctor Bahía en manos del ministro el jueves de la pasada semana.

Avisa, por último, el doctor Bahía al ministro, que va á dar comienzo al reparto de programa completos.

**Ateneo Popular**—La señorita Alicia Moreau, del Ateneo Popular, inaugurará hoy á las 8.30 de la noche un curso de anatomía, fisiología é higiene, en el local de la calle Vieytes 1495. La entrada será libre.

**Pago de haberes**—En el Consejo nos informaron que si no se interponen inconvenientes, en los primeros días del mes de Mayo serán abonados los haberes de los maestros, correspondientes al mes que termina.

## SOCIEDADES Y CIRCULOS

GIUSEPPE GARIBALDI—Esta sociedad de socorros mutuos, organiza una fiesta de gala en ocasión del XXIII aniversario de la fundación social, la que se realizará en el local social, con el concurso orquestal y filodramático del Primo Circulo Mandolinistico Italiano.

## DEPORTES

**CARRERAS DE CABALLOS**

**HIPODROMO ARGENTINO**

HANDICAPS

En los handicaps de la reunión del domingo próximo, se hizo ayer la siguiente asignación de peso:

Premio "Lux", 2.200 metros—Old Wife 58, La Nenita 54, Uva Negra 54, Carola 53, Dichosa II 51, Telaraña 49, La esperanza 49, Ayesha 48, Navarra 48, Miss Nelly 48, Chochita 47, Mariposita 46, Dione 45, Siglinda 44, Alerte 44, Lady Ortiga 44, Liberty 44, Beauty 43, Alharaca 43, Giroflé 42, Amargura 42, Doncella 41.

Premio "Mirlo", 2.800 metros—Poor Jack 60, Young Fellow 59, Guarapó 54, Horteíano 53, Tirteo 51, Dichosa II 50, Old Greek 48, Edison 47, Mirlo Blanco 47, Firulete 47, Oropel 44, Foeman 42.

Premio "Baratiere", 1.400 metros — Trifle 60, Alúmine 59, Young Fellow 57, Menamtial 57, Bijou Royal 56, As de Espadas 56, Bizcocho 55, Inspector 54, Estocada 51, Last Reason 50, Afilador 50, Ibarreta 50, Pas Pressé 50, Fantoche 49, Rú Rú 48, Ayesha 48, Hucal 47, Completa 47, Ducho 46, Our Virginia 46, Adel 46, Dominio 43, Fortunín 43, Viña 42, Osada 42, Fleuret 40, La Cigale 40, Cantor 40, Pueyrredón 40, Beauty 40, Fanfarrón II 40, Primor 40, Martha Link 40.

**VARIAS NOTICIAS**

Por falta de "quorum" no celebró ayer sesión la comisión de carreras del Jockey Club; para hoy á las 5.30 p. m. están citados los miembros de la directiva.

—A Elmendorf se le aplicará termocauterio en un remo delantero.

—Peso que corresponde á los animales inscriptos en el premio "Patricio", carrera en la milla, á disputarse el domingo próximo:

Cataclismo II 56 kilos, Kildare 56, Primor 56, Fumiste 56, Byron 56, Naamá 54, Chaucha 54, Canario 53, Hiuncá 53, Bamboche 53, Carnot II 53, Galana 51, Llama Huida 51, Bordona 51, Diablotín 50, Oro en Polvo 50, Nearby 50, Bailén 50, Kissy 48, y Cute Bird 48.

**TIRO AL BLANCO**

**TIRO FEDERAL ARGENTINO**

Damos á continuación el cómputo de las diferentes categorías de fusil y revólver de la reunión realizada el domingo próximo pasado en el "stand" de Palermo.

Fusil, categoría A — Primero C. E. Villar con 123 puntos, medalla de plata de primera; segundo B. Harguindeguy, 121, medalla de plata de segunda, tercero, Arturo Faleni, 120, medalla de plata de tercera.

Categoría B — Primero M. Crespo, Calle 118, medalla de plata de primera; segundo J. Martino 118, medalla de plata de segunda; tercero J. B. Bianchi, 115, medalla de plata de tercera; cuarto, G. H. Oliver, 109, medalla de plata de cuarta; quinto, R. Ortiz, 102, medalla de plata de quinta; sexto, M. Castiarena 101, medalla de cobre de primera; septimo, J. Barceló, 100, medalla de cobre de segunda.

Categoría C — Primero A. Bertié, 94, medalla de plata de cuarta; segundo A. Arigoni, 93, medalla de plata de quinta; tercero, J. Delaye, 92, meda-

NUESTROS FOLLETINES

Para los españoles, pág. 19

Un error judicial, pág. 20

lla de cobre de segunda; cuarto, T. Rozas, 89, medalla de cobre de tercera; quinto A. Torré, 88, medalla de cobre de cuarta; sexto Lockwood, 86 medalla de cobre de quinta.

Categoría D. — Primero J. Visconti, 53 puntos, apoyado, medalla de plata de quinta; segundo A. Virelli 53 apoyado, medalla de cobre de tercera; tercero R. A. de la Torre 53, apoyado, medalla de cobre de cuarta; cuarto J. Poggi, 53, medalla de cobre de quinta.

Tiro de revólver, categoría libre — Primero G. Raffo, 161, medalla de plata de segunda; segundo J. M. Fernández, 158, medalla de plata de tercera.

Categoría A. — Primero doctor F. V. Soto 166, medalla de plata de primera; segundo, G. Raffo, 157, medalla de plata de segunda; tercero, E. A. Fernández, 156, medalla de plata de tercera.

Categoría B. — Primero J. Magnin, 165, medalla de plata de primera; segundo E. C. Lorentz, 161, medalla de plata de segunda; tercero, C. Bohigas, 159, medalla de plata de tercera.

Categoría C. — Primero A. E. Walter, 112, medalla de plata de tercera; segundo R. Villeminot, 107, medalla de plata de cuarta; tercero, E. Boiso, 95, medalla de plata de quinta.

Moscas del día—A. revólver: doctor F. V. Soto; fusil á 250 metros: A. Torré; á 300 metros: C. E. Villar y á 350 metros: J. B. Bianchi.

En las pollas realizadas en la sección tiro de escopeta, resultaron vencedores los señores Juan Dighero, doctor Carlos C. Soaje, Carlos A. Trucco, Gil Thirion, doctor García Soaje y César Gibaja.

**YACHTING**

**YACHT CLUB ARGENTINO**

Para el próximo domingo la comisión del Yacht Club Argentino ha organizado dos regatas entre embarcaciones á vela, que se correrán en el triángulo oficial del club en el río de la Plata, de acuerdo con el siguiente programa:

Primera serie. Handicap 12 millas, abierta para todo yate.

Premios: al primero, medalla de oro; al segundo, de plata, y de cobre al tercero. Derecho de inscripción, 10 pesos.

Segunda serie. Clase "solent one design". Recorrido 12 millas. Para timoneles que no hayan ganado ningún primer ni segundo premio en las regatas realizadas durante la temporada.

Premios: al primero, medalla de oro; al segundo, de plata y de cobre al tercero. Derecho de inscripción, 10 pesos.

Las solicitudes para los yates de propiedad del club é inscripciones se recibirán hasta esta noche, á las 9 en la secretaría del Yacht Club Argentino.

**ESGRIMA**

**ACADEMIA NACIONAL DE ESGRIMA**

En el sala de armas de nuestro colega "La Razón", se realizará en los días 17, 18 y 19 de Mayo próximo, un campeonato sudamericano de esgrima, para aficionados, organizado por la Academia Nacional de Esgrima.

**PELOTA**

**CLUB DE PELOTA Y ESGRIMA**

En la cancha que el club de Pelota y Esgrima posee en la calle Bernardo de Irigoyen, se jugó ayer el partido de pelota á sare concertado entre la pareja formada por los señores Roberto de Excurra y Santiago Rocca contra los señores Francisco Albisú y Luis F. de Loyola.

Este partido había despertado mucho interés entre los aficionados al deporte, porque significaba el partido revancha del jugado el año pasado en el campeonato sudamericano organizado por el club de Gimnasia y Esgrima, en el que resultó vencedora la pareja formada por Excurra y Rocca, que fué declarada vencedora del trofeo Frederick Martínez.

En aquel entonces se atribuyó el triunfo de Excurra y Rocca al poderoso saque de revés del primero, pero tal comentario quedó esta vez, completamente desvirtuado, al conseguir aquéllos un nuevo triunfo "sacando de derecho".

El partido fué muy interesante, lleno de agradables alternativas, de juego científico y correcto en todo momento.

**ASAMBLEA**

**CLUB ATLETICO BANCO POPULAR ARGENTINO**

En la asamblea celebrada por los socios del club atlético Banco Popular Argentino, se procedió á la renovación de la comisión directiva, la cual quedó constituída de la siguiente manera:

Presidente, Carlos A. Quesada; vice, Carlos A. Agote; secretario, Alberto Legeren; tesorero, Rómulo Albanesi; síndico, Elías Gandolfo; capitán del team de football Luis M. Lascano; subcapitán, Carlos Honorio Faag.

Esta comisión resolvió organizar para fines del mes de Junio, un torneo deportivo, en el que sólo podrán tomar parte empleados de instituciones bancarias.

La secretaría del club ha sido instalada en la calle Reconquista 195, escritorio 29.

## TRIBUNALES

*ASUNTOS COMERCIALES*

Los convocatarios Frega hermanos se presentaron el sábado último ante el juzgado del doctor Cranwell, á cargo interinamente del doctor Estrada, secretaría del doctor Jordán, y pidieron que se les tuviera por desistidos de su petición y se les declarara directamente en quiebra.

El juzgado así lo declaró y, habilitando horas, dispuso el cierre inmediato de la casa fallida. Confirmó al contador don Amadeo Manzoni en su nombramiento y dispuso que la junta general de acreedores se efectúe esta tarde, á las 2.30.

—Los acreedores de Moreno y compañía se reunieron ante el juzgado del doctor Estrada, con la actuación de la secretaría del doctor Conil Paz, y aceptaron un concordato consistente en el pago del 20 por ciento de los créditos comunes.

El contador don Manuel A. Velázquez, en su informe, estimó un activo de 34.000 pesos y un pasivo de 44.000 pesos. Los honorarios fueron regulados en el 2 por ciento del activo, regulación que fué aceptada por el representante del Banco de la Nación.

—Ernesto P. Mendy, propietario de la fábrica de coronas establecida en la calle Triunvirato número 1017, se presentó ante el juzgado del doctor Estrada, en la secretaría del escribano Castiarena, para pedir la declaración de su quiebra.

Al efecto, puso de manifiesto un balance, cuyo activo es de 27.705.83 pesos y cuyo pasivo es de 45.920.07 pesos.

—El síndico del concurso de Juan José Valle presentó ante el juzgado del doctor Estrada el estado de distribución de fondos, cuyo resumen fija el pago de un 7.48 por ciento para los acreedores comunes.

El haber realizado alcanzó á la suma de 6.214.20 pesos, de los cuales corresponden 4.198.21 pesos para los créditos con privilegio.

—La junta de los acreedores de José Fort fué postergada por el juez doctor Avellaneda para el 13 de Mayo próximo, á las 2 p. m., á pedido del deudor, que adujo como causa un posible arreglo con los acreedores.

**Suspensión de una obra teatral**

Ante el juez de lo civil doctor Gigena, se presentó ayer el apoderado de la Sociedad de Autores, de París, pidiendo que el juez decrete la suspensión de una comedia titulada "L'idea di Francesca", la cual debía representarse anoche en el teatro Buenos Aires, por la compañía Mimí Aguglia Ferrau.

Manifestó el recurrente, que dicha obra es original de Pablo Garault, miembro de la sociedad referida, quien no ha autorizado la representación de su obra, en esta ciudad; que en consecuencia, y fundándose en el artículo de la ley 7092, formulaba, bajo su responsabilidad, el pedido más arriba expresado.

ciendo lugar á lo solicitado, y ordenó se librara oficio á la policía á fin de que se impida la representación de la mencionada obra.

**Juicios sucesorios conjuntos**

Iniciado el juicio sucesorio de los cónyuges Darío Martínez de la Pera y Amalia Pérez, el interesado solicitó que se publicaran edictos para justificar que una hija de los causantes había fallecido sin dejar sucesión, á lo que se opuso el juzgado, fundado en que se trataba de un nuevo juicio que debía iniciarse ante el juez de turno.

Apelada esa resolución, declara la Cámara segunda que por tratarse del juicio sucesorio de uno de los hijos de los causantes, y existir positiva conveniencia en que él se tramite con el de éstos, ante el mismo juez, ha debido resolverse de conformidad con lo solicitado, por lo que revoca el auto apelado.

**Perención en segunda instancia**

Fallado en primera instancia por el juez doctor Naveira el juicio seguido por Silvia Lavalle de Real de Azúa contra Ezequiel Real de Azúa, sobre declaración de la existencia de la sociedad conyugal, la parte demandada entabló el recurso de apelación, dejando trascurrir más de un año sin reponer el sellado que le correspondía, y sin practicar diligencia alguna, tendiente al envío de expediente á segunda instancia.

Enviado el expediente, después del tiempo que dejamos indicado, la parte actora se presentó á la Cámara y promovió incidente sobre perención de la segunda instancia, fundado en que, apelada la sentencia en 4 de Diciembre del año de 1911, y concedido el recurso en seguida, el expediente no había sido elevado por negligencia del demandado.

Declara la Cámara primera que desde el día 2 de Diciembre de 1912, fecha en que fué notificada la sentencia á la parte demandada, ésta no ha producido diligencia alguna que tuviera por objeto activar el procedimiento, habiendo trascurrido más del año requerido por el artículo 1º de la ley 4550, para que se tenga por abandonada la segunda instancia, toda vez que, aun sin haber sido elevado el expediente al tribunal, el hecho de haber sido notificada la sentencia, hace que el caso se rija por las disposiciones relativas á la perención de segunda y tercera instancia, según el artículo 3 de la ley citada.

Termina la Cámara por el fundamento principal que dejamos apuntado, declarando producida la perención de segunda instancia, y manda tener por firme la sentencia apelada, con costas.

**Cobro de trabajos profesionales**

El juez de lo civil doctor Gigena, falló ayer, por la secretaría del doctor Alsina, el juicio seguido por Skiold A. Simesen contra H. P. Worhouse, por cobro de la suma de 1.500 pesos provenientes de la mensura de un campo en la provincia de Jujuy, de propiedad del demandado, mensura que fué hecha por el actor, de acuerdo con un contrato firmado en 1910.

El juez condena á Woodhouse á pagar la cantidad reclamada, más los intereses desde el día de la notificación.

**Causas criminales**

El fiscal doctor Zavalía ha presentado su acusación en el proceso seguido á Adolfo Peña, acusado de homicidio, en la persona de Ramón Rodríguez, hecho que ocurrió el 25 de Diciembre del año anterior, en las calles Santa Magdalena entre las de Australia y Alvarado.

Después de un cambio de palabras el acusado, con una navaja, infirió á Rodríguez una herida, que determinó su muerte.

El fiscal califica el delito como homicidio simple, sin que concurran atenuantes ni agravantes, y solicita diez y siete años y medio de presidio para el acusado, y nueve meses de arresto para Sergio V. García, procesado en la misma causa.

—Para César Dellepiane, acusado de robo, solicitó cinco años de penitenciaría.

—El fiscal doctor Avellaneda, pidió doce años de presidio para Manuel Avellaneda, acusado de homicidio en la persona de Elvira González.

—En la causa seguida á Pascual Arbitante y Antonio Rodríguez, acusados de atentado á la autoridad, pidió el fiscal siete meses y medio de arresto y un año y siete meses de prisión, respectivamente.

—Para Antonio Golordo, acusado de complicidad en hurto, el fiscal doctor Newton solicita cuatro años de penitenciaría.

**Fallos de la Cámara Segunda**

La Cámara Segunda en lo Civil, ha fallado los siguientes juicios:

Pascual Cristiani, contra Francisco Demarco, sobre rendición de cuentas y devolución de documentos.

La Cámara confirma en lo principal, la sentencia dictada por el juez doctor González del Solar, que condenaba al demandado á rendir las cuentas solicitadas y á la devolución de los documentos reclamados, y la reforma, en cuanto no se imponían las costas al demandado.

—Carlos Wintermite contra Narciso Agüero y Compañía, sobre entrega de diez mil pesos, importe de un documento firmado á pagar, cuando fuera cómodo.

La Cámara confirma por sus fundamentos y con costas, la sentencia dictada por el juez doctor Seeber, que condenaba á los demandados á pagar la cantidad reclamada dentro del término de diez días, con intereses y costas.

**Fallos de la Cámara Federal**

La Cámara Federal de Apelaciones, en su último acuerdo, dictó sentencia en los siguientes juicios:

Eduardo Meinecke contra la sociedad "Argentine Quebracho Company", por cobro de sobreestadía. El tribunal confirma el fallo del inferior, que condenó á la parte demandada á pagar diez días y medio de sobreestadía, con costas.

—Alberto Américo Serra, por infracción á la ley de enrolamiento general; confirma el fallo de primera instancia y condena al infractor á prestar un año de servicio en las filas del ejército permanente, sin perjuicio de cumplir en el que por la ley le corresponda.

—Sociedad Cooperativa de Envases Limitada, por oposición al registro de una marca; revoca la sentencia de primera instancia y no hace lugar á la demanda.

—Ferrocarril Gran Oeste Argentino, contra Jesús H. Estrella, por expropiación de un terreno ubicado en la provincia de Mendoza: confirma el fallo de primera instancia, y condena á pagar por la expropiación de que se trata la suma de 869 pesos, más los intereses correspondientes desde el día de la demanda.

# NOTICIAS MUNICIPALES

**Administración de limpieza y trasportes — Premios de la Sociedad Rural.**

El director de limpieza pública y trasportes de la Municipalidad, señor Monneveau, ha remitido una nota á la Intendencia, en la cual le da noticia de los premios obtenidos por los productos equinos y los materiales presentados por aquélla en el concurso realizado en la Sociedad Rural Argentina el 27 del corriente.

El jefe de la aludida repartición hace constar en su nota que los productos en exhibición no han sido sometidos á ninguna preparación especial, pues fueron retirados del trabajo pocos días antes del concurso, y que todos los vehículos y arneses exhibidos han salido de los talleres de aquélla.

**Terrenos sin cerco y acera**

La Intendencia ordenó á la oficina [illegible] multa de 400 pesos á cada uno de los propietarios de las manzanas limitadas por las calles Dungenes, Terrada, Nazca y Vírgenes; Terrada, Vírgenes, Nazca y Monte Egmont; Condarco, Dungenes, Terrada y Vírgenes, y otra de 160 pesos al propietario del terreno situado en la calle Castillo, entre Uriarte y Godoy Cruz.

Estas multas se aplican porque los propietarios de los terrenos mencionados no han construído el cerco y la acera reglamentarios, á pesar de los plazos que les fueron concedidos.

**Pavimentación**

Por decreto de ayer, la Intendencia aprobó el contrato celebrado entre los vecinos propietarios y una empresa particular, para construir el afirmado de asfalto de la calle Sarandí, entre Garay y Constitución.

**La banda de música**

Esta tarde á las 3, la banda municipal dará un concierto en la plaza Mazzini, para el cual el maestro Malvagni ha preparado un escogido programa.

**Las reformas en los Mataderos**

A las 10 de la mañana de hoy se reunirá en la secretaría de Obras Públicas de la Intendencia, la comisión encargada de proyectar diversas mejoras en los Mataderos de Liniers.

Como ya lo dijimos en oportunidad, la comisión redactará un informe, donde hará constar el resultado de los estudios realizados y aconsejará á la Intendencia las medidas á adoptarse para colocar á los Mataderos á la altura de su misión.

**Cátedras en los hospitales**

De acuerdo con un pedido especial del decano de la Facultad de Medicina, la Intendencia resolvió ayer que el doctor Pascual Palma, traslade su cátedra de clínica médica al hospital Durand, y el doctor Marcelo Viñas dicte su curso en la sala XIII del hospital San Roque.

Con respecto á la administración y personal, deberán seguir á cargo de la Asistencia Pública, con exclusividad de los médicos del servicio, que le serán dichos profesores y sus jefes de clínica, quienes dentro del funcionamiento de esos hospitales se considerarán médicos honorarios.

**Pozos de agua semisurgente**

Se aceptó la propuesta presentada por Casalis y Lasalle, quienes se comprometen á construir un pozo semisurgente en el Parque Centenario, con bomba vertical, motor, cañerías y demás accesorios, por la suma de 1.480 pesos.

—Ayer también fué aceptada la propuesta presentada por la casa Ingleton Hepard y Hay, en la licitación del 7 del mes en curso, para la construcción de dos pozos de agua semisurgente con sus respectivas instalaciones, bombas, motores, cañerías, estanques y surtidores, uno en la calle Canalejas, entre Boyacá y Terrero, y el otro en el Parque Rancagua, por la suma de pesos 52.062, menos un descuento del 6 por ciento.

**Fábrica municipal de asfalto**

Se autorizó á la oficina respectiva para adquirir tres carros especiales, molino y demás artículos necesarios, para habilitar la fábrica municipal de asfalto, construída en la calle Hernandarias y Dulce.

**Nombre de las estaciones subterráneas**

La Intendencia aprobó ayer las denominaciones propuestas por la empresa del tranvía Anglo Argentino, para las estaciones del subterráneo de la primera línea, construídas en el trecho comprendido entre las plazas Once de Septiembre y Primera Junta.

Las estaciones se denominarán á partir de la plaza Once de Septiembre, y sucesivamente: Loria, Medrano, Río de Janeiro, José M. Moreno y Caballito.

**Saneamiento y vialidad**

La subintendencia de Flores solicitó de la superioridad, la ejecución de algunos trabajos de arreglo en el afirmado de las calles Rawson y Humahuaca, Río de Janeiro y Gaona, Bulnes, de Lavalle á Humahuaca y abovedamiento de la calzada de la calle Neuquen, de Parral á Hidalgo, á fin de facilitar la circulación de vehículos.

El departamento municipal de obras públicas fué autorizado para ejecutar estos trabajos.

**El estado de la calle Heredia**

Vecinos de la calle Heredia, nos indican que llamemos la atención de la Intendencia, respecto al estado deplorable en que se encuentran tanto la calzada como la acera de la citada calle, especialmente en el trecho comprendido entre las de Girardot y Triunvirato.

Agregan que, debido á la falta de desagües, en los días de lluvia se inundan las calzadas, y no hay medio de salir de las viviendas, ni tampoco de hacer llegar los niños hasta las escuelas próximas.

El departamento municipal de obras públicas, debería incluir la calle Heredia en la lista de aquellas donde tiene proyectado construir canaletas de desagüe.

**Levantamiento de vías**

En la edición del número correspondiente al viernes de la semana pasada, informamos que la Intendencia había aplazado la consideración de una nota de la empresa del tranvía Anglo Argentino, en la cual ésta indicaba la conveniencia de levantar algunas vías y colocar otras, como resultado de la próxima habilitación de la primera línea subterránea.

Esta misma empresa solicitó ayer permiso para levantar en cuanto sean terminadas las obras del subterráneo, las vías instaladas en la calle Cangallo y Bartolomé Mitre, de Esmeralda á 25 de Mayo, de conformidad con lo establecido en la concesión respectiva.

**Provisión de puestos sanitarios por concurso**

En la secretaría de la Asistencia Pública, permanecerá abierta desde hoy la inscripción á varios concursos, por los cuales serán provistos los siguientes puestos de médicos y practicantes:

Médico del dispensario de lactantes y practicante menor honorario del hospital vecinal Las Heras, con inscripciones abiertas hasta el 7 de Mayo próximo; farmacéutico del hospital José M. Bosch y ayudante honorario de farmacia para el Alvear, con inscripciones hasta el 8 del mismo mes; dos puestos de practicantes mayores rentados para el Alvear, con inscripciones hasta el 9 de Mayo, dos puestos de médicos del servicio permanente del San Carlos, hasta el 10 de Mayo y tres de practicantes rentados para el "Instituto Jenner, hasta el 18 de ese mes.

—De los concursos realizados para llenar una vacante de médico del servicio permanente del hospital Fernández, y una de ayudante rentado de farmacia para la Casa de Aislamiento, resultaron con mayores méritos, respectivamente, el doctor Julio A. Petrocchi y Alejandro Reartes, cuyos nombramientos, para esos cargos, fueron ya solicitados á la Intendencia.

# CENTROS SOCIALES

**LAS PROXIMAS FIESTAS**

LA ESTUDIANTINA MODERNA — Organiza una fiesta artística danzante, en honor de la revista "Fray Mocho", en cuyo programa figuran, además de varios números de concierto, las comedias "Salvador" y "Qué calor con tanto viento".

ORFEON DEL OESTE—Ha invitado para la fiesta diurna, que se efectuará el jueves primero de Mayo, en la Colonia Italiana.

LOS CIVICOS UNIDOS—Anuncia una fiesta diurna, que se realizará el domingo 4 de Mayo en los salones de la Fratellanza Artigiana.

VA Y VIENE—Para el primero de Mayo, anuncia una fiesta diurna, la que se efectuará en los salones de la XX Settembre, y otra para el mismo día en el salón Ramón L. Falcón.

LA TOSCA — Ha principiado la distribución de invitaciones para la próxima fiesta diurna que se realizará el 1º de Mayo en los salones de la Giusepe Garibaldi.

UNION PELOTARIS — En la última asamblea ha elegido su nueva comisión directiva, de la que resultó presidente el señor Francisco Gatti.

LA VICTORIA DE SAN MARTIN — Anuncia para el 11 de Mayo próximo una fiesta diurna en su local social, Azcuénaga 392.

# CULTO CATOLICO

**Ceremonias diversas—Cuarenta horas**

Catedral—El jueves 1º de Mayo se realizará en esta iglesia, la fiesta de la Anunciación del Señor, con el siguiente programa: á las 9.30, misa pontifical, y á continuación, canto de Nona con exposición del Santísimo y bendición. Las misas rezadas se celebrarán de 7 á 1 cada hora y á las 6.30 y 10.30.

Esta iglesia debe visitarse para ganar la indulgencia plenaria del jubileo constantiniano.

—Santo Domingo—El jueves próximo se celebrará en este templo, una solemne misa, á las 10 a. m., con motivo del viaje á Europa del R. P. fray Tomás Luque, quien parte al día siguiente en el vapor "Infanta Isabel de Borbón". El homenaje ha sido preparado por un grupo de familias conocidas.

La misa, que será oficiada por el obsequiado, se celebrará en el altar del Santo Cristo del Buen Viaje.

—La Merced—Mañana y pasado mañana, á las 9, se realizará en ésta, una misa de rogaciones.

—Santa Catalina de Sena—Hoy, á las 5 p. m., se realizarán solemnes vísperas oficiadas por los RR. PP. dominicos, en honor de su titular Santa Catalina de Sena.

—San Juan Evangelista—Hoy, misas desde las 5.30 hasta las 8 a. m. De 4.30 á 5.30 y de 7.30 á 8.30 p. m., se preparan niños que deseen hacer su primera comunión.

—Cuarenta horas—San Nicolás.

# INFORMACIONES UTILES

**CALENDARIO**

Calendario gregoriano—Abril 29 — Festividad católica—San Pedro, mártir.

Id. ortodoxo—Abril 16—San Agapito.
Idem israelita—22 de Nissan de 5673.
Idem mahometano—22 de Djoumada de 1331.

**VARIAS**

El Mercado de Abasto Proveedor, pertenece á una sociedad anónima.

—El senador José C. Crotto, es argentino nativo.

—El 1º de Mayo próximo es día feriado, y de consiguiente, permanecerán cerradas las oficinas públicas.

# *FECHAS HISTORICAS*

**29 de Abril**

1815 — El Cabildo y Artigas — Artigas es reconocido por el Cabildo como ilustre y benemérito jefe.

1885—Ley de crédito público — Las Cámaras sancionan una ley de crédito público que garantizó la deuda reconocida por la Nación hasta aquella fecha.

1881—Restos de Viamont — Son conducidos á Buenos Aires, desde Montevideo, los restos del general de la Independencia, don Juan José Viamonte.

1884—Progresos ferroviarios — Se entrega al servicio público el ferrocarril á Bahía Blanca.

# BOLETIN DEL DIA

Se despachará correspondencia:

PARA MONTEVIDEO

Todos los días hasta las 8.45 p. m. (sin alcance).

PARA RIO GRANDE Y PORTO ALEGRE (Vía Montevideo)

Todos los días menos los domingos á las 5.30 p. m. (con alcance hasta las 6 p. m.)

PARA SALTO Y ESCALAS

Los martes, á las 3 p. m. (con alcance hasta las 4.30 p. m., domingos, jueves y sábados, á las 9 a. m. (con alcance hasta las 10.30 a. m.)

PARA LA COLONIA

Miércoles, viernes y domingos, á las 7 a. m. (sin alcance).

PARA BOLIVIA (vía Jujuy)

Lunes, miércoles y viernes, á las 7.30 p. m. (sin alcance).

PARA CHILE, PERU Y ECUADOR (Vía terrestre)

Los martes, jueves y domingos, á las 7 a. m. (con alcance hasta las 7.20 de la mañana).

(Vía marítima)

El 10 de Mayo, á las 3 p. m., en el Ortega, tocando en Porto Stanley, Punta Arenas, Valparaíso y el Callao (con alcance hasta las 3.30 p. m.).

PARA ASUNCION Y MATTO GROSSO

Los martes, jueves y domingos, á las 8 a. m. (con alcance hasta las 8.30 de la noche).

PARA EUROPA

El 1º de Mayo, á las 8 a. m., en el Cap Ortegal, tocando en el Brasil (sin alcance).

El 1º, á las 3 p. m., en el Victoria, tocando en el Brasil y Cabo Verde (sin alcance).

El 2 de Mayo, á las 8 a. m., en el Valdivia, tocando en el Brasil y Dakar (sin alcance).

El 2, á las 2 p. m., en el Hollandia, tocando en el Brasil (sin alcance).

El 2, á las 8 a. m., en el Infanta Isabel de Borbón, tocando en Canarias (con alcance hasta las 3 p. m.)

PARA PUERTOS DEL SUR

El 6 de Mayo, á las 10 a. m., en el Presidente Mitre, tocando en todos los puertos hasta Río Gallegos.

PARA NORTE AMERICA

El 1º de Mayo, á las 8 a. m., en el Vestris, tocando en el Brasil y Barbados (con alcance hasta las 2 p. m.)

—Se distribuirá correspondencia:

DE EUROPA

El 29, en el Blucher, con fechas hasta el 12 de Abril.

El 2 de Mayo, en el H. Piper, con fechas hasta el 12 de Abril.

El 2, en el France, con fechas hasta el 10 de Abril.

DE NORTE AMERICA

El 13 de Mayo, en el Vandyck, con fechas hasta el 19 de Abril.

DE LOS PUERTOS DEL PACIFICO

El 3 de Mayo, en el Victoria, con fechas hasta el 21 de Abril.

**Conferencia**

Mañana, á las 8.30 p. m., en el local de la sociedad Luz, México 2070, dará el doctor Camilo Meyer su quinta conferencia sobre astronomía popular.

# BOLSA, BANCA Y COMERCIO

## OPERACIONES DE AYER

El valor de $ 100 oro en la Caja de Conversión, es de 227.27 papel.

| | | |
|---|---|---|
| 1 argentino (5 pesos oro) vale | $ | 11.36 papel |
| 1 peso papel | " | 0.44 oro |
| 1 libra esterlina (6.04 pesos oro) | " | 11.45 papel |
| 1 moneda de 20 francos ($ 4 oro) | " | 9.09 " |
| 1 alfonsino ($ 5 oro) | " | 11.36 " |
| 100 liras ($ 20 oro) | " | 45.45 " |
| 100 marcos (24.70 pesos oro) | " | 66.13 " |

**OPERACIONES DE TITULOS**

Poca animación y tendencia relativamente sostenida ofreció ayer el mercado para las operaciones con papeles cotizables.

El movimiento realizado no asumió gran importancia, pero fué variado, por el número de los títulos y acciones que se negociaron.

Las cédulas nacionales serie H subieron 80 centavos, de 102.20 á 104. La serie K subió 20 centavos, de 92.20 á 92.30. La serie L bajó 22 centavos, de 101 á 100.70. Los bonos municipales de pavimentación, servicio semestral, bajaron 10 centavos, de 85.60 á 85.50. Las obligaciones de 5 o|o del Banco de la Provincia subieron 20 centavos, de 82.80 á 83. El 2 1|2 por ciento del empréstito interno de la provincia de Buenos Aires, subió 30 centavos, de 38.50 á 38.80. Los bonos hipotecarios de 6 por ciento del Banco de la Provincia, bajaron 20 centavos, de 93.20 á 93. Los certificados de 20 por ciento del Banco de Galicia bajaron 1 punto, de 38 á 37. Las acciones de la empresa Catalinas bajaron 10 centavos, de 14.05 á 13.95, y las acciones ordinarias de la destilería Germania subieron 3 puntos, de 182 á 185.

PRIMERA RUEDA

Cédula argentina, contado, $ 2.000 á 99.30; 170.500 á 99.20; 4.000 á 99.30, y 15.000 á 99.20. Total, $ 191.500. Para hoy, $ 100.000 á 99.30, y 187.000 á 99.20. Total, $ 287.000. Para fin de Mayo, $ 70.000 á 99.70. Serie K, contado, $ 5.500 á 98.60. Serie L, pesos 6.000 á 100.70.

Bonos municipales de pavimentación, servicio semestral, contado, pesos 3.800 á 85.70.

Bonos hipotecarios de 6 por ciento del Banco de la Provincia, contado, $ 23.500 á 93.

Obligaciones de 5 por ciento del Banco de la Provincia, contado, pesos 4.900 á 83.

2 1|2 por ciento del empréstito interno de la provincia de Buenos Aires, contado, $ 20.000 á 39.

Acciones del Banco de Galicia, contado, 60 á 123.

Acciones del Banco del Comercio, para fin de mes, 200 á 20.20.

Acciones Tierras de Guatraché, para fin de mes, 500 á 20.20.

Acciones de La Ibero Platense, para mañana, 50 á 113.

Acciones ordinarias de la Destilería Germania, contado, 40 á 185.

Acciones de la empresa Catalinas, contado, 100 á 14. Para fin de mes, 500 á 14. Para fin de Mayo, 1.100 á 14.10, y 400 á 14.05. Total, 1.500.

SEGUNDA RUEDA

Cédula argentina, para hoy, $ 5.000 á 99.30; 298.000 á 99.20, y 48.500 á 99.30. Total, $ 351.500. Serie H, para hoy, $ 1.200 á 104.

Bonos municipales de pavimentación, servicio semestral, para hoy, pesos 55.000 á 85.50.

2 1|2 por ciento del empréstito interno de la provincia de Buenos Aires, para hoy, $ 10.000 á 38.80.

Acciones del Banco de Italia, para hoy, 12 á 187.

Certificados de 20 por ciento del Banco de Galicia, para hoy, 95 á 37.

Acciones de la empresa Catalinas, para hoy, 100 á 13.95. Para fin de mes, 600 á 14, y 2.100 á 13.95. Total, 2.700. Para fin de Mayo, 200 á 14.15, y 400 á 14.10. Total, 600.

Acciones de la fábrica de bolsas Salinas hermanos, para hoy, 20 á 135.

Acciones de la fábrica de papel La Argentina, para hoy, 136 á 120.

Acciones de La Ibero Platense, para hoy, 30 á 113.

Acciones Tierras de Guatraché, para fin de mes, 200 á 20.20, y 500 á 20.30. Total, 700. Para fin de Mayo, 100 á 20.50.

TITULOS OFRECIDOS EN LA BOLSA

En las pizarras de la Bolsa se anotaron ofrecidos los siguientes títulos: Anglo-Argentina de Electricidad, M. S. Bagley (preferidas), Cooperativa Nacional de Consumos, Tierras del Oeste, Palais de Glace, Fábrica de papel La Argentina, The Smithfield, Salinas hermanos, Haras Las Hortigas, Puerto Sastre, La Paternal, La Aurora, Compañía Sansinena, La Rural, General de Carruajes, La Habitación, Lloyd Mar del Plata, Hidro Eléctrica de Tucumán, Necochea Hotel, Mercado Central de Frutos, La Previsora, Petróleo de la Provincia, Las Palmas del Chaco Austral, Argentina de Crédito y Construcciones, y las acciones de los Bancos de Castilla, Edificador del Plata, Río de la Plata, Industrial Argentino, de la Alianza, Comercial Argentino y de Madrid.

Se anotaron solicitadas en compra, las siguientes acciones: Refinería Argentina, Sud Americana de Billetes de Banco, Mercado de Cereales á Término, Tranvías Eléctricos del Sur, Mercado de Abasto Proveedor, La Franco-Argentina, Gath y Chaves, Cervecería Palermo, Cervecería Quilmes, Bolsa de Comercio, La Ibero Platense, Banco Comercial del Tandil, Banco Popular Argentino (obligaciones), Títulos de la deuda Entre Ríos y Bonos de edificación escolar de Entre Ríos.

LETRAS Y CAMBIOS

El movimiento en cambios no fué ayer de importancia, pero se realizó á precios muy sostenidos, á causa de que la demanda no ha sido muy acentuada.

Aunque el mercado no ofreció tendencia firme, se notó más entonado.

Las letras comerciales á noventa días, vista, se cotizaron á los siguientes tipos: sobre Londres, á 48 3|16; sobre París, á 5.06; sobre Amberes, á 5.10, sobre Hamburgo, á 4.11; sobre Italia, á 5.10 1|4; sobre España, á 5.43, sobre Valparaíso, á 48 1|16; sobre Río de Janeiro, á 14.850 reis.

Los tipos de cambio anotados en el cuadro adjunto, son suministrados por los respectivos Bancos.

| BANCOS | Inglaterra | Francia | Alemania | Italia | España |
|---|---|---|---|---|---|
| Nación | 4[illegible] | 5.04 | 4.00 | 5.13 | 5.44 |
| Londres | 48 | 5.03 | 4.00 | — | — |
| Provinc. | 47 15/16 | 5.03 | 4.08 1/2 | 5.12 | 5.45 |
| Italia | 4[illegible] 1/16 | 5.04 | 4.10 | 5.13 | 5.40 |
| Español | 48 | 5.04 | 4.00 1/2 | 5.13 | 5.44 |
| Alemán | 48 1/16 | 5.05 | 4.10 | 5.[illegible] 1/4 | 5.44 |
| Angl. A. | 41 | 5.04 | 4.09 | — | — |
| Galicia | 47 15/16 | 5.03 1/2 | 5.09 1/2 | 5.14 | 5.46 |
| Francés | 47 31/32 | 5.03 3/4 | 4.08 1/4 | — | — |

Por cable se gira á 47 7|16, sobre Londres, á 4.98, sobre París, y á 4.03 1|2 sobre Hamburgo.

El Banco de la Nación gira en pequeñas letras, á la vista, sobre Inglaterra, á 47 7|16; sobre Francia, á 4.98 y 1|2; sobre Bélgica, á 5.01; sobre Alemania, á 4.04; sobre Italia, á 5.08; sobre España, á 5.39.

DESCUENTO BANCARIO

Ayer se realizaron importantes operaciones en descuentos, cobrándose entre 8 y 8 1|2 por ciento anual, sobre los pagarés y letras con garantía.

Hay buena demanda de dinero y firmeza en la tasa del interés.

SOCIEDADES ANONIMAS

Los accionistas de la sociedad Bodegas y Viñedos Giol han aprobado la memoria y balance del ejercicio terminado el 28 de Febrero último.

El balance arrojó un beneficio líquido de $ 1.195.037.52, de cuya cantidad se repartirá á los accionistas un dividendo de 10 por ciento, pasándose al fondo de reserva, $ 59.751.87, y á nueva cuenta $ 15.781.91.

La composición del directorio para el nuevo ejercicio es la misma del anterior, por haberse reelegido los miembros salientes.

—En la asamblea de accionistas de la Compañía Telegráfico Telefónica del Plata, se aprobó la memoria y balance al 31 de Diciembre de 1912.

Las utilidades del año alcanzaron á $ 34.463.08, las que agregadas al saldo del ejercicio anterior, forman un total de $ 35.600.76.

De esa última suma, $ 2.160 se pasarán al nuevo ejercicio; $ 3.416.24 se destinarán al fondo de reparaciones y conservación de líneas, y á los accionistas se repartirá un dividendo de 8 por ciento.

El directorio quedó formado en las mismas condiciones anteriores, por la reelección de todos los miembros que habían terminado en su mandato.

—También ayer celebraron asamblea los accionistas de la compañía minera Los Bayos, aprobando la memoria y balance del año 1912, en el cual se produjo una pérdida de $ 19.550.81.

Para directores titulares se eligió á los señores Narciso Laclau y Eduardo Zuberbühler; síndico titular, el señor Carlos Pujol, y suplente, H. A. Servente.

CAJA DE CONVERSION

El movimiento operado ayer, fué el siguiente: Entradas, $ oro 2.302.44; salidas, $ oro 5.538.73, quedando una existencia en caja de $ 261.993.708.84 oro.

# VALOR DE LA PROPIEDAD

E. y A. MAZZARELLI

Esquina de negocio en Villa Urquiza, avenida Congreso esquina Donado, en $ 14.700, á plazos, ó sea á pesos 131.42 la vara cuadrada. Compradora, señora de Cabrera.

280.000 varas en Moreno (F. C. O.), y 12 á 10 cuadras de la estación, á $ 0.45 la vara, ó sean $ 90.000, al contado. Compradores, señores Giudacci, Longoni y compañía.

PIETRANERA Y CIA.

Casa Córdoba 3953|55, con 10 varas de frente por 38, altos y bajos, con 13 habitaciones y dependencias, en pesos 58.600. Comprador, señor Pedro L. Morando.

Casa Gorriti 225|27, con 10 varas de frente por 50.10 costado Este, 53.28 costado Oeste y 12 en el contrafrente Edificio antiguo, en $ 24.550. Comprador, señor José Ciro.

Casa Avellaneda 3478, con 10 varas de frente por 50 de fondo, 5 habitaciones, etc., en $ 13.000. Compradora, señora Máxima Daglio.

AURELIO BERRO Y BUJAN

Ha vendido en el remate del pueblo y colonia Bucayuva (F. C. O.), por un total de $ 76.590.85, obteniendo los siguientes precios: por solares, de $ 301 á 750; quintas, de $ 510 á 800, al contado. Compradores, Luis Recoulat, Adrián Cayre, Joaquín Fernández, Alfonso Biardone, Juan María Ezcurrena, Fernando Tuzzio, Próspero Constanzo, Antonio Winkler, Rafael Díaz, Iluminato Rosso y otros.

ARTURO ETCHEGARAY

Vendió 98 quintas en Villa José Vicente Lanusse, partido de Luján, con una superficie de 63 hectáreas, 4 áreas, obteniéndose de 30 á 12 centavos el metro cuadrado ó sea un promedio de 15 centavos el metro cuadrado, lo que hace un total de 95.170 pesos moneda nacional.

Promedio la hectárea 1.510 pesos moneda nacional.

Compradores: Lucas Nieto, Ricardo A. Barón, Alfredo Grahan, José F. Bazán, Rodolfo Landívar, Luis Petenello, Nicanor Nogueras, Pedro M. Iñiguez, Federico J. Zorraquín, Miguel Archury, Mariano F. Cano, Nazar y Hernández, Miguel y José Laserenze, Antonio Lettieri, Salvador Cerminaro, Jorge Ulrich, Edelmira L. de Fortunato.

# PRODUCTOS AGROPECUARIOS

**MERCADO DE CEREALES A TERMINO**

Primera rueda

Maíz—Junio, 200 toneladas, á $ 5.31, dársena.

Lino—Mayo 100 toneladas, $ 11.42, y 300 á 11.40. Total, 400 toneladas, dársena. Julio, 200 toneladas, á pesos 11.60; 100 á 11.58, 300 á 11.55, y 200 á 11.57. Total, 800 toneladas, dársena.

Segunda rueda

Lino—Mayo, 400 toneladas, á $ 11.40, dársena, Julio, 100 toneladas á 11.55, dársena.

PRECIOS DE AJUSTE

Trigo—Mayo, $ 9.25, Junio, 9.35, y Julio, 9.50.

Maíz—Mayo, $ 5.36, Junio, 5.30; Julio 5.30, y Agosto, 5.35.

Lino—Abril, $ 11.25, Mayo, 11.40, Junio, 11.45; Julio, 11.55, y Septiembre, 11.70.

Avena—Mayo, $ 6.10, y Julio, 6.15.

REGISTRO DE CONTRATOS

En la oficina de ajustes del mercado de cereales á término, se registraron ayer contratos por 4.500 toneladas de lino, 1.400 de maíz. Total, 5.900 toneladas, entrega en Buenos Aires.

COTIZACION DE LA COMISION DE CEREALES DE LA BOLSA

Trigo barletta, $ 9.10, de pan, pesos 8.90, y en Bahía Blanca, 8.80, avena, base de 47 kilogramos, 5.65; lino, 4 por ciento de materias extrañas, pesos 11.20, y maíz disponible, pesos 5.30.

**EXPORTACION DE CARNES CONGELADAS**

Con destino á Liverpool, en el vapor "La Correntina", desde el puerto de La Plata, el frigorífico The Smithfield and Argentine Meat Co. ha embarcado 4.254 cuartos vacunos "chilled".

**BOLSA DE CEREALES**

Han entrado en el mercado del Once, 7.687 bolsas trigo, 2.499 id maíz, 1.789 id avena, 1.394 id lino, 3488 id nabo, 140 id cebada, 65 id semilla alfalfa, 200 id centeno, 500 id harina, 108 id triguillo, 240 id porotos, 53 id ray grass, pasto fardos grandes 2.253.

Entrada por los diferentes ferrocarriles.

Estación Buenos Aires 1.069 bolsas trigo, 544 id maíz, 998 id patatas 43 id nabo, 1.016 fardos pasto grandes.

Riachuelo: 1.399 bolsas trigo, 3.990 id maíz, 1.514 id avena.

Pacífico: 439 bolsas maíz, 529 id avena, 425 id trigo, 136 id lino, 195 fardos pasto.

Retiro 1.750 bolsas patatas, 150 id maíz, 218 id nabo, 134 fardos pasto grandes.

Mercado Central. 1.994 bolsas maíz, 2.891 id avena, 2.297 id trigo, 1.576 id lino, 60 id nabo, 150 id cebada.

Sola 2.280 bolsas maíz, 2.976 id avena, 1.294 id trigo, 791 id lino, 730 id centeno, 127 id harina, 177 id cebada.

Lacroze 320 bolsas nabo, 475 id maíz, 242 atados paja, 538 fardos pasto grandes.

Ingeniero Brian, 18.808 bolsas trigo, 6.839 id maíz, 1.005 id avena, 393 id lino.

Totales, trigo 32.979 bolsas, maíz 19.210 id lino 4.290 id, avena 10.704 id.

Ventas de ayer

Trigo lucens 620 bolsas en el Once á $ 9.10.

Trigo ruso—540 bolsas en el Once á $ 8.30, 167 id en Sola á 8.35, 348 á 8.10.

Trigo húngaro—397 bolsas en el Once á $ 7.40.

Avena—150 bolsas en el Once á pesos 5.20, 142 á 5, 525 id en Mercado Central á 5.20, 500 id en el Once á 5.70.

Lino 476 bolsas en Central á $ 11.50.

Cebada—82 bolsas en el Once á $ 5.

Maíz amarillo—291 bolsas viejo en el Once á $ 4.80, 420 á 5.10, 610 id en Haedo á 5, 190 id nuevo en Dársena depósito á 5.25, 600 id en Sola á 5.15, 760 id viejo á 4.60, 172 á 4.60, 105 id viejo á 4.80, 206 á 4.50, 160 id en Mercado Central á 4.70, 536 id en Sola á 4.50, 193 á 4.95.

Maíz morocho—278 bolsas en Sola á $ 4.70, viejo, 110 á 4.60, 600 id en el Once á 4.20.

Maíz colorado—100 bolsas en Dársena depósito á 5.25, nuevo.

**MERCADO DE AVES**

(Estación Once de Septiembre)

Han entrado en este mercado 220 jaulas con aves y 80 cajones con huevos.

El mercado se halla firme.

Ventas de ayer

Pollos chicos de $ 1.10 á 1.20, id buenos de 1.40 á 1.70, id especiales de 2 á 2.30, gallinas buenas de 3 á 3.20, id especiales de 3.30 á 3.60, gansos de 2.80 á 3, pavos cerda de 10 á 11.10, id media cerda de 7 á 9, id pichones de 4 á 5, pavitas de 5 á 5.50, patos criollos de 2.40 á 2.80, id marruecos de 1.70 á 1.90, conejos especiales de 1.60 á 2, huevos la docena á 0.75.

**MERCADO DE PATATAS**

(Estación Casa Amarilla)

Han entrado ayer en este mercado 14 vagones cargados con 7.344 bolsas de este artículo. También hubo entrada en las siguientes estaciones: Retiro 1.750 bolsas y en Buenos Aires 998 idem.

Este artículo se cotiza á los siguientes precios.

Patata de superior á especial entre $ 0.55 y 0.60 y de regular á buena entre $ 0.50 y 0.54 los 10 kilos.

**MERCADO DE ABASTO PROVEEDOR**

Entraron en este mercado 140.000 kilos de verdura y 16.000 kilos de fruta en general.

Para todos sus renglones abrió el mercado sostenido en los precios que rigieron y publicamos el sábado.

**MERCADO CENTRAL DE FRUTOS**

LAS OPERACIONES DE AYER

Entraron en este mercado 74 vagones con los siguientes frutos:

9.891 kilos de lana, 1.175 atados de cueros lanares, 2.350 cueros vacunos, 156 id de potros, 88 atados de cueros varios, 45 bultos de cerda, 120 cascos de grasa.

Ventas de ayer

Pieles lanares lanudo consumo — 600 kilos á $ 0.90, 0.72.

Mortecino—600 kilos á $ 0.70, 0.52.

Corto y pelado consumo—16.900 kilos á $ 0.79, 0.78, 0.77, 0.76, 0.75, 0.74, 0.72, 0.72, 0.70, 0.68, 0.65, 0.60.

Mortecino—15.700 kilos á $ 0.59, 0.58, 0.57, 0.56, 0.55, 0.54, 0.53, 0.52, 0.50, 0.48, 0.45, 0.40.

Vacunos—2.150 cueros á $ 15, 14.80, 14.70, 14.60, 14.50, 14.40, 14.30, 14.20, 14, 13.80.

Becerros—410 cueros á $ 13.30, 13.20 y 13.

Nonatos—310 cueros á $ 13.30, 13.20 y 13.

Potros—190 cueros á $ 5.80, 5.70, 5.50, 5.20.

Cerda—3.000 kilos á $ 15.50, 15, 14.50, 14, 13.50, 13, 12.50, 12.

**MERCADO DE LINIERS**

Entraron en este mercado 3.027 animales vacunos.

Ventas de ayer

Bueyes

| | | | |
|---|---|---|---|
| 1 | excep. | á $ 230.00 | J. M. Iglesias |
| 3 | " | " 210.00 | " |
| 12 | " | " 210.00 | I. Goñi é hijos |
| 2 | " | " 190.00 | J. M. Iglesias |
| 2 | mesp. | " 170.00 | " |
| 16 | " | " 170.00 | I. Goñi é hijos |
| 10 | " | " 180.00 | Lizarralde Hnos. |
| 7 | espec. | " 150.00 | Mihura é hijos |
| 9 | " | " 147.00 | J. R. Videla |
| 12 | " | " 145.00 | Palacios Hnos. |
| 1 | mestiz. | " 140.00 | J. M. Iglesias |

Novillos

| | | | |
|---|---|---|---|
| 72 | m/esp. | á $ 170.00 | Santamarina é h. |
| 17 | " | " 166.00 | G. E. y Patrón |
| 41 | espec. | " 155.00 | S. M. de Hoz |
| 15 | " | " 153.00 | P. y A. Lanusse |
| 15 | " | " 150.50 | " |
| 20 | " | " 150.00 | Beltrán Sansot |
| 15 | " | " 146.00 | P. y A. Lanusse |
| 12 | " | " 145.50 | " |
| 36 | " | " 140.00 | Parera Martí |
| 20 | " | " 138.00 | A. Vélaz y Ca. |
| 15 | " | " 137.00 | P. y A. Lanusse |
| 2 | " | " 135.00 | J. Chapar y Ca. |
| 90 | " | " 132.00 | J. M. Trelles |
| 80 | " | " 132.00 | A. Vélaz y Ca. |
| 11 | mestiz. | " 130.00 | P. y A. Lanusse |
| 10 | " | " 130.00 | S. M. de Hoz |
| 14 | " | " 124.00 | P. y A. Lanusse |
| 16 | " | " 127.00 | |
| 39 | " | " 126.00 | G. Almanza |
| 11 | " | " 125.00 | P. y A. Lanusse |
| 9 | " | " 125.00 | J. Anasagasti |
| 44 | " | " 123.00 | D. y R. Ocantos |
| 44 | " | " 122.00 | Costa y Fayanas |
| 16 | " | " 120.00 | P. y A. Lanusse |
| 27 | " | " 118.00 | D. y R. Ocantos |
| 27 | " | " 117.00 | |
| 16 | " | " 117.50 | P. y A. Lanusse |
| 16 | gordos | " 115.50 | |
| 16 | " | " 115.00 | Juan Lalor |
| 130 | " | " 112.00 | J. Elordy y Ca. |
| 37 | " | " 110.60 | Mihura é hijos |
| 3 | " | " 108.50 | Juan Lalor |
| 21 | " | " 105.00 | Mihura é hijos |
| 12 | " | " 105.00 | Juan Lalor |
| 13 | g y c g. | " 105.00 | |
| 1 | " | " 100.00 | G. Almanza |
| 95 | " | " 103.00 | I. Goñi é hijos |
| 23 | " | " 100.00 | Santamarina é h. |
| 10 | " | " 96.00 | Juan Lalor |
| 8 | " | " 95.00 | J. Anasagasti |
| 8 | carne g | " 92.00 | Juan Lalor |
| 18 | " | " 91.00 | J. R. Videla |
| 9 | " | " 90.00 | G. Almanza |
| 15 | " | " 91.00 | Juan Lalor |
| 5 | " | " 89.00 | " |
| 11 | buena c. | " 88.50 | " |
| 8 | " | " 87.50 | " |
| 4 | " | " 87.00 | " |
| 9 | " | " 86.50 | " |

Novillitos

| | | | |
|---|---|---|---|
| 37 | gordos | á $ 83.00 | J. R. Videla |
| 32 | " | " 83.00 | Salaberry y B. |
| 3 | " | " 82.50 | Juan Lalor |
| 2 | " | " 80.00 | Salaberry y B. |
| 73 | carne g. | " 74.00 | D. y R. Ocantos |
| 27 | buena c. | " 66.00 | J. R. Videla |
| 17 | flacos | " 64.00 | D. y R. Ocantos |
| 2 | " | " 60.00 | B. L. y Etchegaray |

Vacas

| | | | |
|---|---|---|---|
| 8 | excep. | á $ 145.00 | J. Chapar y Ca. |
| 2 | mesp. | " 125.00 | Thompson y Ca. |
| 11 | " | " 124.50 | Salaberry y B. |
| 11 | " | " 123.00 | |
| 2 | " | " 120.00 | G. Almanza |
| 7 | " | " 120.00 | C. de Hacendados |
| 17 | " | " 118.00 | I. Goñi é hijos |
| 12 | " | " 118.00 | P. y A. Lanusse |
| 10 | espec | " 112.00 | |
| 21 | " | " 111.50 | Salaberry y B. |
| 1 | " | " 110.00 | J. Anasagasti |
| 7 | " | " 108.00 | C. de Hacendados |
| 26 | " | " 107.00 | P. y A. Lanusse |
| 5 | " | " 106.00 | Salaberry y B. |
| 6 | " | " 105.00 | Juan Lalor |
| 25 | " | " 105.00 | J. Chapar y Ca. |
| 29 | mestiz. | " 101.00 | Salaberry y B. |
| 25 | gordas | " 95.00 | |
| 15 | " | " 95.00 | Mihura é hijos |
| 30 | " | " 94.00 | Gaffner y Benítez |
| 9 | " | " 93.00 | Juan Lalor |
| 19 | " | " 91.00 | Salaberry y B. |
| 16 | g y c g. | " 86.00 | B. L. y Etchegaray |
| 14 | " | " 85.00 | Salaberry y B. |
| 4 | carne g | " 81.00 | Juan Lalor |
| 46 | " | " 78.00 | Santamarina é h. |
| 25 | buena c | " 74.00 | Gaffner y Benítez |
| 25 | " | " 72.00 | " |
| 8 | " | " 72.00 | G. Almanza |
| 14 | flacas | " 66.00 | J. Elordy y Ca. |

Vaquillonas

| | | | |
|---|---|---|---|
| [illegible] | m esp | á $ 92.00 | C. de Hacendados |
| 60 | " | " 90.50 | Salaberry y B. |
| 1 | " | " 89.00 | " |
| 30 | " | " 88.00 | " |
| 10 | " | " 88.00 | B. L. y Etchegaray |
| 20 | " | " 87.00 | Salaberry y B. |
| 31 | mestiz. | " 86.00 | " |
| 29 | " | " 84.00 | Gaffner y Benítez |
| 32 | " | " 87.50 | Salaberry y B. |
| 80 | gordas | " 78.00 | B. L. y Etchegaray |
| 6 | " | " 78.00 | Salaberry y B. |
| 20 | " | " 77.00 | |
| 2 | " | " 75.50 | Juan Lalor |
| 20 | g. y c g. | " 72.00 | B. L. y Etchegaray |
| 19 | " | " 70.00 | Mihura é hijos |
| 16 | " | " 68.50 | Salaberry y B. |
| 37 | " | " 68.00 | " |

Terneros

| | | | |
|---|---|---|---|
| 15 | gordos | á $ 64.50 | Salaberry y B. |
| 4 | " | " 61.00 | Juan Lalor |
| 4 | buenos | " 55.00 | |
| 31 | " | " 50.00 | Santamarina é h. |
| 22 | " | " 49.00 | Salaberry y B. |
| 17 | regular | " 48.50 | P. y A. Lanusse |
| 15 | " | " 47.50 | Salaberry y B. |
| 18 | " | " 46.50 | |
| 15 | " | " 44.00 | Thompson y Ca. |
| 9 | " | " 40.50 | P. y A. Lanusse |
| 13 | " | " 40.50 | Salaberry y B. |
| 24 | " | " 40.00 | " |

LOTES ESPECIALES

Novillitos

| | | | |
|---|---|---|---|
| 23 | anim | á $ 105.00 | M. y R. Beazley |
| [illegible] | " | " 100.00 | Salaberry y B. |
| 1 | " | " 110.00 | I. Goñi é hijos |
| 2 | " | " 96.00 | Juan Lalor |

Vaquillonas

| | | | |
|---|---|---|---|
| 10 | anim | á $ 100.50 | Salaberry y B. |
| 24 | " | " 95.00 | " |

Terneros

| | | | |
|---|---|---|---|
| 10 | anim | á $ 75.00 | J. Chapar y Ca. |
| 2 | " | " 74.00 | Salaberry y B. |

Novillos y novillitos

| | | | |
|---|---|---|---|
| 17 | m esp | á $ 127.00 | I. Goñi é hijos |

VENTAS DE ULTIMA HORA

Bueyes

| | | | |
|---|---|---|---|
| 1 | anim. | á $ 184.00 | Salaberry y B. |
| 4 | " | " 170.00 | " |
| 3 | " | " 156.00 | " |
| 8 | " | " 151.00 | " |
| 2 | " | " 143.00 | " |

Novillos

| | | | |
|---|---|---|---|
| 2 | anim. | á $ 190.00 | Salaberry y B. |
| 20 | " | " 154.50 | " |
| 1 | " | " 141.00 | " |
| 10 | " | " 134.00 | " |
| 25 | " | " 125.00 | " |
| 3 | " | " 120.50 | " |
| 7 | " | " 121.00 | " |
| 25 | " | " 106.00 | " |
| 4 | " | " 104.00 | " |
| 11 | " | " 96.00 | " |
| 27 | " | " 86.50 | " |
| 20 | " | " 86.00 | " |
| 19 | " | " 85.00 | " |

Animales porcinos

Entraron 97 cabezas.

Precios corrientes, de $ 0.42 á 0.49 kilo.

Matanza — Novillos, vacas y terneros inutilizados 6.

**MERCADO DE LANARES**

(Estación Tablada)

Entraron en este mercado 100 vagones con 10.288 animales lanares.

Ventas de ayer

Capones

| | | | |
|---|---|---|---|
| 200 | animal. | á $ 13.50 | C. de Hacendados |
| 15 | " | " 11.20 | Méndez Hns. y Ca. |
| 170 | " | " 13.40 | Reyes Hnos. |
| 220 | " | " 18.70 | Cucullu y Cavo |
| 397 | " | " 13.50 | J. C. de los Santos |
| 379 | " | " 13.20 | G. Kelsey y Ca. |
| 64 | " | " 10.00 | Juan Lalor |
| 116 | " | " 11.00 | " |
| 14 | " | " 16.00 | P. y V. Jáuregui |
| 28 | " | " 12.50 | " |
| 237 | " | " 21.50 | J. Crotto é hijos |
| 104 | " | " 13.20 | Irazú y Pous |
| 180 | " | " 14.30 | G. L. y Etchegaray |
| 364 | " | " 13.50 | Gibson Hnos. |
| 198 | " | " 13.00 | Luro Hnos. |
| 300 | " | " 12.40 | F. Ortiz y Ca. |
| 52 | " | " 12.70 | Ojea, García y Ca. |
| 240 | " | " 13.70 | P. y A. Lanusse |
| 18 | " | " 13.00 | " |
| 160 | " | " 12.50 | " |
| 115 | " | " 16.40 | M. Iraizos |
| 117 | " | " 13.30 | |
| 42 | " | " 13.60 | Onagoity, P. y Ca. |
| 181 | " | " 14.30 | Salaberry y B. |
| 275 | " | " 12.00 | |
| 108 | " | " 13.70 | Estrugamóu y Ca. |
| 90 | " | " 13.30 | Juan Bayona |
| 84 | " | " 12.90 | |
| 91 | " | " 13.30 | B. y Ferrazini |
| 187 | " | " 13.30 | M. Silvano |
| 230 | " | " 13.60 | J. Etcheverry y C. |
| 70 | " | " 15.10 | |
| 183 | " | " 12.50 | M. Otaegui y Ca. |
| 196 | " | " 13.50 | J. Chapar y Ca. |
| 21 | " | " 13.80 | " |

Ovejas

| | | | |
|---|---|---|---|
| 85 | animal. | á $ 10.70 | Méndez Hns. y Ca. |
| 116 | " | " 13.60 | B. L. y Etchegaray |
| 69 | " | " 12.80 | " |
| 84 | " | " 10.00 | Juan Lalor |
| 40 | " | " 13.30 | P. y A. Lanusse |
| 92 | " | " 12.70 | |
| 50 | " | " 13.00 | Onagoity, P. y Ca. |
| 24 | " | " 14.30 | Salaberry y B. |
| 34 | " | " 13.30 | M. Otaegui y Ca. |
| 118 | " | " 14.30 | J. Chapar y Ca. |
| 59 | " | " 14.[illegible] | |

Borregos

| | | | |
|---|---|---|---|
| 254 | animal. | á $ 12.20 | P. C. y Peró |
| 123 | " | " 11.70 | " |
| 190 | " | " 10.60 | Córdoba y Dóriga |
| [illegible] | " | " 12.00 | " |
| 100 | " | " 14.30 | B. L. y Etchegaray |
| 110 | " | " 13.90 | " |
| 160 | " | " 12.80 | " |
| 100 | " | " 14.10 | G. Kelsey y Ca. |
| 126 | " | " 11.00 | Juan Lalor |
| 82 | " | " 11.30 | P. y V. Jáuregui |
| 314 | " | " 12.80 | Irazú y Pous |
| 48 | " | " 12.30 | Ojea, García y Ca. |
| 60 | " | " 13.00 | Salaberry y B. |
| 105 | " | " 11.50 | " |
| 32 | " | " 13.50 | Estrugamóu y Ca. |
| 95 | " | " 13.50 | Juan Bayona |

**Del interior**

MERCADO DE CEREALES

(Por telégrafo)

Rosario, Abril 28—Para el trigo la semana abrió con mercado firme, el lino más encalmado, y el maíz regularmente sostenido.

He aquí el resultado de las operaciones realizadas hoy en este mercado:

Trigo de 80 kilos, sano, seco y limpio, consumo y Brasil, $ 9; de 80 kilos, sano, seco y limpio, exportación, 8.80; de 78 kilos, sano, seco y limpio, exportación, 8.50|55, de 75 kilos, sano, seco y limpio, exportación, 8.20|25; de 70 kilos, sano, seco y limpio, exportación, 7.70|75.

Lino 4 por ciento, disponible, $ 11.

Maíz disponible, $ 5.10|12 1|2; para Julio $ 5.

Avena de 47 kilos, $ 5.30.

Los precios oficiales del mercado á término, fueron: Mayo, trigo $ 8.65; maíz, 5.10; lino, 11.10, Junio, trigo, 8.65; maíz, 5.05, lino, 11.25, Julio, trigo, 8.75; maíz, 5.10, lino, 11.45.

Las operaciones anotadas en el día fueron, 800 toneladas de maíz para Mayo, á $ 5.08; 200 para Junio, á 5.08, y 1,800 para Agosto, á $ 5.15.

# NOTICIAS MARITIMAS

**VAPORES ESPERADOS EN ABRIL**

| Nombre | Bandera | Fecha | Procedencia |
|---|---|---|---|
| Columbia | austriaca | 29 | Trieste |
| x Blucher | alemana | 29 | Hamburgo |
| Lord Ormonde | inglesa | 30 | Liverpool |
| Westmoor | inglesa | 30 | B. Sur Mer |
| Espagne | francesa | 30 | Marsella |
| U. Grange | inglesa | 30 | Londres |
| Asunción | alemana | 30 | Hamburgo |
| Pruth | inglesa | 30 | N. York |
| H. Brigade | inglesa | 30 | Liverpool |

**VAPORES ESPERADOS EN MAYO**

| Nombre | Bandera | Fecha | Procedencia |
|---|---|---|---|
| Lealtà | italiana | 1 | Génova |
| Norderney | alemana | 1 | Bremen |
| x H. Piper | inglesa | 2 | Londres |
| F. Hohenberg | austriaca | 2 | Trieste |
| Singapore | noruega | 2 | Nueva York |
| A. R. Genouilly | francesa | 2 | Havre |
| x France | francesa | 2 | Marsella |
| x Victoria | inglesa | 2 | Callao (Mº) |
| Hostilius | inglesa | 3 | Liverpool |
| x D. d. Génova | italiana | 3 | Génova |
| Silvia | alemana | 1 | Hamburgo |
| x Valbanera | española | 3 | Barcelona |
| x Avon | inglesa | 3 | Southampton |
| Horatius | inglesa | 3 | N. York |
| x P. Quintana | argentina | 4 | P. del Sur |
| Monadnock | inglesa | 5 | N. York |
| Pinin | italiana | 5 | Génova |
| P. Ingeborg | sueca | 5 | Gothenburg |
| R. Grange | inglesa | 5 | Londres |
| M. Cenis | francesa | 5 | Marsella |
| Hungarian | inglesa | 5 | Glasgow |
| x Drina | inglesa | 6 | Liverpool |
| A. Prince | inglesa | 6 | Nueva York |
| x T. di Savoia | italiana | 6 | Génova |
| Spencer | inglesa | 6 | Liverpool |
| Gooiland | holandesa | 7 | Amsterdam |
| M. City | inglesa | 7 | Liverpool |
| x Camarones | argentina | 8 | P. del Sur |
| Kingsgate | inglesa | 8 | Amberes |
| x Salta | francesa | 9 | Marsella |
| Sequana | francesa | 9 | Burdeos |
| B. Grange | inglesa | 9 | Londres |
| x H. Scot | inglesa | 9 | Londres |
| x Cap Blanco | alemana | 10 | Hamburgo |
| Moorgate | inglesa | 10 | Amberes |
| Hellenes | inglesa | 10 | Liverpool |
| x R. Elena | italiana | 10 | Génova |
| x S. Ventana | alemana | 10 | Bremen |
| x Ortega | inglesa | 11 | Liverpool (Mº) |
| x La Bretagne | francesa | 11 | Burdeos |
| x Danube | inglesa | 11 | Southampton |
| S. Cruz | alemana | 12 | Hamburgo |
| B. Castillo | alemana | 12 | Hamburgo |
| x Alice | austriaca | 13 | Trieste |
| K[illegible]berg | alemana | 13 | Génova |
| x Vandyck | inglesa | 13 | N. York |
| x K. Wilhelm II | alemana | 13 | Hamburgo |
| T. Prince | inglesa | 14 | Londres |
| Tongarino | inglesa | 14 | Wellington (I |
| Ebernburg | alemana | 14 | Bremen |
| Georgia | austriaca | 14 | Trieste |
| Hubert | inglesa | 15 | Pará |
| H. Harris | inglesa | 15 | Liverpool |
| La Negra | inglesa | 15 | Liverpool |
| Costanza | italiana | 15 | Génova |
| A. Johnson | sueca | 15 | Gothenburg |
| Florida | danesa | 16 | Frederikstad |
| Franconia | austriaca | 16 | Trieste |
| x Siena | italiana | 16 | Génova |
| x H. Laddie | inglesa | 16 | Londres |
| x D. degli Abruzzi | italiana | 17 | Génova |
| x Frisia | holandesa | 17 | Amsterdam |
| x Aragón | inglesa | 17 | Southampton |
| x Oropesa | inglesa | 17 | Callao (Mº) |
| Amor | italiana | 18 | Génova |
| Entre Ríos | alemana | 18 | Hamburgo |
| A. Prince | inglesa | 18 | N. York |
| V. de Larrinaga | inglesa | 19 | N. York |
| Santa Fe | alemana | 19 | Hamburgo |
| Rotorua | inglesa | 20 | Wellington (I |
| Provence | francesa | 20 | Marsella |
| x Deseado | inglesa | 20 | Liverpool |
| Oriana | italiana | 20 | Génova |
| Ikoma | inglesa | 20 | N. York |
| x Mendoza | argentina | 20 | P. del Sur |
| H. Ibsen | noruega | 21 | Amberes |
| Delfland | holandesa | 21 | Amsterdam |
| x Reina Victoria | española | 21 | Barcelona |
| x Cap Vilano | alemana | 21 | Hamburgo |
| x La Gascogne | francesa | 22 | Burdeos |
| x Algerie | francesa | 22 | Marsella |
| x Cádiz | española | 22 | Barcelona |
| Thessaly | inglesa | 23 | Liverpool |
| x H. Corrie | inglesa | 23 | Londres |
| x Oropesa | inglesa | 24 | Liverpool (Mº) |
| x Coburg | alemana | 24 | Bremen |
| x P. Umberto | italiana | 24 | Génova |
| x Garibaldi | italiana | 27 | Génova |
| x Verdi | inglesa | 28 | N. York |
| A. Watch | inglesa | 29 | Liverpool |
| Wartburg | alemana | 29 | Bremen |
| x H. Loch | inglesa | 30 | Londres |
| x Formosa | francesa | 31 | Marsella |
| M. Cervin | francesa | 31 | Marsella |
| x Rawson | argentina | 31 | P. del Sur |
| x Arlanza | inglesa | 31 | Southampton |
| x P. Mafalda | italiana | 31 | Génova |

**VAPORES A SALIR EN ABRIL**

| Nombre | Bandera | Fecha | Destino |
|---|---|---|---|
| Harmonides | inglesa | 30 | Liverpool |
| Jenfeld | alemana | 29 | Hamburgo |

**VAPORES A SALIR EN MAYO**

| Nombre | Bandera | Fecha | Destino |
|---|---|---|---|
| x Vestris | inglesa | 1 | N. York |
| Maasland | holandesa | 1 | Amsterdam |
| x Cap Ortegal | alemana | 1 | Hamburgo |
| S. Grange | inglesa | 2 | Liverpool |
| x Valdivia | francesa | 2 | Burdeos |
| x Hollandia | holandesa | 2 | Amsterdam |
| x I. Isabel | española | 2 | Barcelona |
| x Alcalá | inglesa | 2 | Southampton |
| x H. Rover | inglesa | 2 | Londres |
| x Victoria | inglesa | 2 | Liverpool (Mº) |
| A. de Kersaint | francesa | 3 | Dunkerque |
| Garonna | francesa | 3 | Burdeos |
| x Re Vittorio | italiana | 3 | Génova |
| Rembrandt | inglesa | 5 | Liverpool |
| Espagne | francesa | 5 | Marsella |
| Darro | inglesa | 5 | Liverpool |
| Tartary | inglesa | 5 | Liverpool |
| D. Grange | inglesa | 6 | Amberes |
| x Columbia | austriaca | 6 | Trieste |
| x P. Mitre | argentina | 6 | P. del Sur |
| x France | francesa | 8 | Marsella |
| x Blucher | alemana | 8 | Hamburgo |
| x F. Hohenberg | austriaca | 9 | Trieste |
| x H. Glen | inglesa | 9 | Londres |
| x S. Nevada | alemana | 9 | Bremen |
| x Avon | inglesa | 9 | Southampton |
| D. de Larrinaga | inglesa | 10 | Amberes |
| x D. di Génova | italiana | 10 | Génova |
| Aldersgate | inglesa | 10 | Amberes |
| x Ortega | inglesa | 11 | Callao (Mº) |
| Harzburg | alemana | 12 | Bremen |
| Hyades | inglesa | 12 | N. York |
| La Rosarina | inglesa | 12 | Liverpool |
| x Valbanera | española | 13 | Barcelona |
| Tongariro | inglesa | 14 | Londres (Mº) |
| El Cordobés | inglesa | 14 | Londres |
| x Cap Blanco | alemana | 15 | Hamburgo |
| Hyacinthus | inglesa | 15 | Hamburgo |
| x T. di Savoia | italiana | 15 | Génova |
| x Byron | inglesa | 15 | N. York |
| Brittany | inglesa | 15 | Liverpool |
| x La Bretagne | francesa | 16 | Burdeos |
| x H. Piper | inglesa | 16 | Londres |
| x Danube | inglesa | 16 | Southampton |
| x Salta | francesa | 17 | Marsella |
| x Alice | austriaca | 17 | Trieste |
| x R. Elena | italiana | 17 | Génova |
| x Oropesa | inglesa | 17 | Liverpool (Mº) |
| Sequana | francesa | 17 | Burdeos |
| Kennemerland | holandesa | 17 | Amsterdam |
| x Drina | inglesa | 19 | Liverpool |
| Rossetti | inglesa | 20 | Liverpool |
| Rotorua | inglesa | 20 | Londres (Mº) |
| x Siena | italiana | 20 | Génova |
| x K. Wilhelm II | alemana | 22 | Hamburgo |
| Hubert | inglesa | 23 | Manaos y esc. |
| x S. Ventana | alemana | 23 | Bremen |
| x Frisia | holandesa | 23 | Amsterdam |
| x H. Scot | inglesa | 23 | Londres |
| x Aragón | inglesa | 23 | Southampton |
| x Oropesa | inglesa | 24 | Callao (Mº) |
| x D. degli Abruzzi | italiana | 24 | Génova |
| P. Ingeborg | sueca | 25 | Gothenburg |
| Ebernburg | alemana | 25 | Bremen |
| Provence | francesa | 25 | Marsella |
| Araby | inglesa | 25 | Liverpool |
| El Uruguayo | inglesa | 26 | Liverpool |
| x Algerie | francesa | 27 | Marsella |
| Balaclava | inglesa | 28 | Amberes |
| x Cap Vilano | alemana | 29 | Hamburgo |
| x Vandyck | inglesa | 29 | N. York |
| x H. Laddie | inglesa | 30 | Londres |
| x La Gascogne | francesa | 30 | Burdeos |
| x P. Umberto | italiana | 31 | Génova |
| x Cádiz | española | 31 | Barcelona |
| Gooiland | holandesa | 31 | Amsterdam |
| M. City | inglesa | 31 | Liverpool. |

x indica los vapores correos.

**ALTURA DE LA MAREA**

A las 6 a. m., 26.6 pies; á las 8, 27.6; á las 10, 28.2; á las 12, 27.10; á las 2, 26.10 y á las 5, 25.2 pies. Uno más en el canal Norte. Viento NO. y N.

LLEGADAS A LA RADA

Vapor brasileño Río Branco, de Río de Janeiro, en lastre, á Williams y Compañía; id inglés Walthan, de Río de Janeiro, en lastre á Williams y Compañía, id id Arethusa, de Amberes, con cemento, á la orden; id id Zeno, de Cardiff, con carbón, á Logan, id id Don César, de Newport, con carbón, á F C. Pacífico; id id Norwalte de Cardiff, con carbón, á Mihanovich; id id Blue Jacket, de Pensacola, con madera, á la orden; barca noruega Souvenir, de Cardiff, con carbón, á la orden; id italiana Quinto, de Montevideo, en lastre á Stefanini; id noruega Primus, de Amberes, con cemento á Mac Lean.

**Movimiento del Puerto**

Ayer descargaron á los depósitos fiscales 27 vapores, y cargaron frutos 34.

Existen disponibles las secciones 7.ª, de la dársena Norte; 2.ª 4.ª y 8.ª del dique 4

GIROS OTORGADOS — Vapor Martazan, dique 1, sección 4.ª, á descargar; Pampa, dique 4, sección 6.ª á descargar. Abouki, dique 1, sección 2.ª, á descargar; Byron, dique 4, sección 8.ª á descargar; Blucher, dársena Norte, sección 1.ª y 2.ª á descargar; Loewenburg, dique 3, sección 5.ª á descargar; Atlántico, dock Sur, á descargar; Badenia, dique 3, parte Este, á cargar; J Borbón, elevadores, dársena Norte, sección 3.ª á descargar, Guajara, dique 1, entre las secciones 3.ª y 4.ª á descargar; Atacama, Barracas, frente á Campanas, á descargar; Marietta, dársena Sur, parte Este, á descargar; S Grange, dock Sur, á embarcar; Cuyaba, dique 2, cabecera Sudoeste, á descargar, Bramley, dique 3, parte Este, á embarcar; Rembrandt, dique 2, cabecera Nordeste, á embarcar; El Uruguayo, dique 4, cabecera Nordeste, á descargar; Gordoma, dársena Sur, frente á Wilson, á descargar; Don César, dársena Sur, frente al Pacífico, á descargar.

Entradas — Vapor francés Pampa, de Génova, con 5 pasajeros y carga, en el dique 4; id inglés Byron, de New York, con 33 pasajeros y carga, en el dique 4; id id Sutherland Grange, de Montevideo, en el dock Sur, á cargar; id alemán Loewenburg, de Bremen, con carga, en el dique 3, barca noruega Altavela, de la rada, en el Riachuelo, á descargar.

Salidas — Vapor inglés Highland Rover para La Plata, á cargar, id id Brittany é Hyacinthus para Rosario, á cargar; id argentino Juanita para Porto Alegre, con pasajeros y carga, barca noruega Duncrag para la rada, con carga, id id Birtha para la rada, en lastre.

NOMINA DE LOS VAPORES DE ULTRAMAR SURTOS EN EL PUERTO

**Dársena Norte** — Leia, Don Diego, Alcalá, Hollandia, Cap Ortegal, Vestris.

**Dique 4**—Deutschland, Pontos, Infanta Isabel, H Glen, Sierra Nevada, Re Vittorio, Himalaya, Valdivia, Pampa, Byrón

**Dique 3**—Lynrowan, Maasland, Rosetti, Annie, Quito, Badenia, A de Kersaint, Drumcondra, H Monarch, Ardgryfe, D. de Larrinaga, Marselisborg, St. Jerome, Garonna, Loewenburg, Guajara

**Dique 2**—Kennemerland, Britanic, Rembrandt, Barón Baeyens, King Howell, Muncaster, Sesostris, Castle Toro, Avión, Cape Corso, Aldergate

**Dique 1** — Martazan, River Forth, Tuebingen, Coningsby, Hyades, Ontarian, Northumbria, República Argentina, Exbridge, Jenfeld, Araby, El Cordobés, Vulcain

**Dársena Sur** - Derby, P Mitre, Bebis, Styliani, Eddystone, Carol 1º, Erinkburn, Khorazan, Burbo Bank

**Riachuelo** — Gorsefield, Duns Law, María, Bankdale, Couldson, Bramley, Mont Viso, Kirnwood, King Frederick, Isle of Lewis, Hovle Banck, Industry, Scarsdale, Competitor, Membland, Gadsby, Adda, Corinth, Cherbury, Penvearn, Edlington, Reinfeld

**Dock Sur**—Darro Hércules, Clodmoor, Mab, Ellevore, Parahyba, Aboukir, Sutherland Grange, Colla, Julia Park, Cotovia.

SITUACION DE LOS VAPORES CORREOS Y DE ULTRAMAR

**En viaje para Buenos Aires**

Aragón, salió el 25 de Lisboa.
Avón, salió el 28 de Río de Janeiro.
Alice, salió el 26 de Abril de Las Palmas.
Blucher, salió el 25 de Río de Janeiro
Cap Vilano, saldrá el 30 de Hamburgo.
Cap Blanco, salió el 21 de Lisboa
Cádiz, salió el 2? de Barcelona
Duca degli Abruzzi, saldrá el 30 de Génova.
Duca di Génova, salió el 16 de Génova.
Danube, salió el 27 de Abril de San Vicente.
Frisia, salió el 28 de Abril de Lisboa.
H. Piper, salió el 13 de Coruña
H Laddie, salió el 24 de Londres.
H Scott, salió el 17 de Londres
H Corrie, saldrá el 1º de Mayo de Londres
K Wilhelm II, salió el 28 de Abril de Lisboa
La Gascogne, saldrá el 3 de Mayo de Burdeos
La Bretagne, salió el 19 de Burdeos
Regina Elena, salió el 23 de Génova
Salta, salió el 28 de Abril de Dakar
Sierra Ventana, salió el 23 de Madeira
T di Savoia, salió el 20 de Barcelona
Valbanera, salió el 28 de Abril de Santos

**En viaje á Europa**

Amazón, salió el 28 de Madeira
Arlanza, llegó el 26 á Southampton
Araguaya, salió el 27 de Abril de Pernambuco
Asturias, salió el 25 de ésta
Burdigala, llegó el 22 á Burdeos
Barcelona, llegó el 28 de Abril á Barcelona
Cap Finisterre, salió el 28 de Abril de Boulogne sur Mer
Cap Arcona, salió el 24 de Bahía.
Duca d'Aosta, salió el 26 de ésta
Divona, salió el 22 de Río de Janeiro.
Formosa, salió el 14 de Río de Janeiro.
H. Warrior, salió el 11 de La Plata.
H. Loch, llegó el 20 á Londres.
H. Brae, salió el 18 de La Plata.
H. Pride, llegó el 26 á Londres
Infanta Isabel, salió el 15 de ésta
K. F August, salió el 28 de Abril de Río de Janeiro
P. Mafalda, salió el 19 de ésta.
P di Udine, salió el 26 de Santos.
Plata, salió el 16 de ésta
Reina Victoria, llegó el 25 de Abril á Barcelona.
Sierra Salvada, salió el 18 de Bahía
Seydlitz, salió el 25 de ésta.
Savoia, salió el 24 de ésta.
Sierra Córdoba, llegó el 21 á Bremen
Zeelandia, salió el 16 de Río de Janeiro.

VAPORES ESPERADOS

Hoy: inglés Pearlmoor, de Manchester, con carga, alemán Blucher, de Hamburgo, con 715 pasajeros y carga; austriaco Columbia, de Trieste, con pasajeros y carga; alemán Dacia, de Ibicuy, á cargar, argentino Vaquilloña, de Río Grande, á cargar; id Atlántico, del Rosario, á cargar; uruguayo Cuyabá, de Montevideo, á cargar; inglés El Uruguayo, de Newport, con carga.

Mañana: francés Espagne, de Marsella, con pasajeros y carga; inglés Westmoor, de Boulogne sur mer, con carga; id Pruth, de Nueva York, con carga.

VAPORES A SALIR

Hoy: inglés Annie para Roterdam, con frutos; austriaco Himalaya, para Trieste, con frutos, ingleses King Frederick y Edlington para Rosario, á cargar; id Membland para Rosario, á cargar; id Darro para La Plata, á cargar.

COSTA SUR

El vapor Camarones, en viaje para ésta, salió ayer de Santa Cruz

—El vapor Mendoza, en viaje para el Sur, salió ayer de Cabo Raso.

—El vapor Pellegrini es esperado mañana de San Antonio, con pasajeros y carga

VAPORES EN VIAJE

Siena, italiano, de Génova para ésta, salió el 27 de Gibraltar.

Orita, inglés, procedente del Callao, llegó ayer á Liverpool.

Oroma, inglés, salió ayer del Callao para Montevideo y Liverpool

Ortega, inglés, de Liverpool para Montevideo y el Callao, salió ayer de San Vicente

Liger, francés de ésta para Burdeos, llegó ayer á Lisboa.

France, francés, de Marsella para ésta, salió el 27 de Río de Janeiro.

Italie, francés, procedente de ésta, llegó el 25 á Marsella

VAPORES DE LOS RIOS

Se esperan hoy: Madrid, Venus y Río de la Plata de Montevideo, Buenos Aires del Uruguay, Montevideo á Gualeguaychú

Salen hoy: Corumbá (á las 10 a m) para la Asunción, Londres (á las 5 p m) para el Salto, Madrid (á las 7 p m), Venus y Río de la Plata (á las 10 p. m.) para Montevideo.

A FLOTE

Ha sido puesta á flote, después de alijar parte de su carga en lanchas, la barca italiana Checo, que estaba varada cerca de Fray Bentos.

PUERTO DE LA PLATA

Entradas — Vapor inglés Highland Rover de Buenos Aires, á cargar; id holandés Rynland, de Amsterdam, con carga

Salidas — Vapor inglés La Correntina para Liverpool, con carga; id id Teesbridge para la rada

PUERTO DE BAHIA BLANCA

Movimiento en el puerto Ingeniero White.

Entradas — Vapores Exerick, Trelawn, Crofton Grange y River Forth.

Total de cereales embarcados: 3 732 toneladas

PUERTO DE MONTEVIDEO

Llegaron los vapores inglés Westmoor de Boulogne sur mer, alemán Blucher de Hamburgo, inglés Kelvindale de Glasgow, id El Uruguayo de Newport, id Walmera de Wellington alemán Nordernoy de Bremen, austriaco Columbia de Trieste, inglés Pruth de Nueva York.

## REGISTRO DEL ESTADO CIVIL

Y ELECTORAL

Oficina principal, Paraguay 1050, sección 1ª—Rivadavia 8151, sección 1ª (sucursal), Esquiú 132 (Nueva Pompeya); sección 2ª, Rioja 1778; sección 3ª, General Hornos 1150, sección 4ª, Almirante Brown 1078, sección 5ª, Fray Cayetano 65, sección 6ª, Belgrano 4130; sección 7ª, Bartolomé Mitre 4309; sección 8ª, Alberti 1256; sección 9ª, Ecuador 385, sección 10, Alberti 569; sección 11, Azcuénaga 457; sección 12, Santiago del Estero 826; sección 13, Belgrano 825; sección 14, Montevideo 135, sección 15, Malabia 348; sucursal de la sección 15, Habana y Esperanza (V. Devoto), sección 16, Juramento y Cuba (municipalidad) sección 16 (sucursal), Nahuel Huapí 5058; sección 17, Federico Lacroze 2629, sección 18, Gurruchaga 2161; sección 19, Santa Fe 2505, sección 20, Uruguay 1036

Los nacimientos deben ser declarados por el pariente más cercano ó por la partera dentro de los tres días de producidos

MATRIMONIOS

Sección 1ª—Francisco Selbona, italiano, ebanista, con Concepción Duca, argentina, C Roca 1732. Dionisio Pina italiano, mecánico con Margarita Rozzano, argentina, Las Casas 3634 Rafael Miguélez español, fundidor, con Josefa Martínez, española, C Roca y Crespo; Adolf Sasulinsky, ruso, sastre, con María Levinson, británica

Sección 2ª Gregorio Toledor, español, panadero, con Obdulia Fuente, española

Sección 3ª—Guido Tavani italiano, empleado con Asunción Medina, italiana

Sección 6ª—Juan A Collins español con Cecilia Fernández española, [illegible] 51. Juan Plana, italiano, con María Mazzei italiana, Boedo 1259, Luis Rubio, español, Independencia 4?51 con Regina Sussi, italiana, Yatay 877

Sección 7ª—David Joung escocés, empleado con Elsa H Robertson escocesa, Avellaneda 25, Narciso Bisba, español comerciante, Bulnes 12?5 con María Miguel española, B Mitre 4442

Sección 8ª—Abraham Velázquez, argentino con Rosa Rodríguez española, Rincón 1529, Carlos L T Abalsamo, argentino con Francisca V Alvarez argentina, Cochabamba 1583, Alfredo D Tabacco, argentino Victoria 2586, con Sara Clara Layún argentina, Humberto I 2269; José Caccavo, italiano, Boyacá 452, con Delia Di Vincenzo, italiana San Juan 3?0.

Sección 9ª Juan Correa, argentino, empleado, con María Luisa Duvey argentina; Pascual Bello, italiano, fideero, con Consiglia Parchia, italiana; Vicente Francisco Samperi, francés, empleado, con María Rodríguez, argentina; Pedro Arico, italiano, herrero, con Asunción Risiglione, italiana.

Sección 10ª—Enrique Arcosa, español, comerciante, con Carmen de Matthacis, argentina, Pasco 340.

Sección 11ª—Pascual Velasco, español, con Ermelina Alvarez, española, Larrea 340; Eusebio Fernández, español, con Elena García, española, Sarmiento 2358.

Sección 12ª—Jorge C. Laigle, argentino, empleado, con Enriqueta Nova, argentina; Esteban Lombardo, italiano, empleado, con Carolina Rebarti, argentina

Sección 13ª—José Figueiras, español, jornalero, con Filomena Figueiras, española; José Manuel Romero, español, conductor, con Preciosa Pérez, española; Teófilo Antón, español, empleado, con Evangelina Sánchez, española

Sección 14ª—Rafael I. Morilla, argentino, empleado, con Inés Alvarez, española Juan de Dios Garrido, español, empleado, con Dolores Escalera, española

Sección 15ª—Roberto Martín, alemán, con Ana Hesse, alemana; Juan Sosto, brasileño, con Serafina Curcio, brasileña

Sección 18ª—Juan Angiolini, italiano, sastre, con Emilia Alvarez, argentina

Sección 19ª—Guillermo Valdés, argentino, médico, con Amelia A. Manzano, argentina; Rafael L P. Lioni, argentino, educador, con Clementina E. Arcobi, argentina, Juan V Tejada, argentino, educador, con María Castro, argentina

## SECCION SOLICITADAS

CHALET AMUEBLADO, jardín, sitio alto, 10 minutos de Aix-les-Bains, espléndido panorama 4 piezas dormitorios, gabinete tocador, sala comedor, cocina, sótano, carbonera, 3 piezas para criados, alquilan, Mayo Junio precio módico, escribir á Mme. Poiré, 41 Rue Washington, París.

TOSES ASMA FATIGA, RONQUERAS Y males de garganta se curan rápida y radicalmente con el solo uso de las famosas pastillas del doctor Puy de París. Venta en grandes farmacias.

ARVEJA PARTIDA — UNICA FABRICA que produce el artículo al natural, sin mojar para darle brillo y aumentarle de peso. El agua [illegible] la consistencia de color y altera [illegible] del poder nutritivo. Alsina 252 1p

## SECCION NOTABLES


**ALMORRANAS**

Vd. no sufrirá más usando el

**BALSAMO SAN ROQUE**

UNICO indicado para esta afección. En todas las farmacias, $ 3 el tarro. — Unicos Agentes: G. Strassburger y Cía., Venezuela 581, Buenos Aires. v30


## Ministerio de Gobierno

PROVINCIA DE BUENOS AIRES

La Plata, Abril 11 de 1913.

De acuerdo con lo dispuesto por el artículo 121 de la Constitución, y 97 de la Ley Electoral, El Poder Ejecutivo

DECRETA:

Art. 1º, Convócase al pueblo de la provincia, para el día 11 de Mayo próximo, á fin de que proceda á elegir 114 electores de Gobernador y Vice-Gobernador, para completar el presente período 1910-1914, en la siguiente proporción:

Sección 1a.—Veinte electores
" 2a.—Diez y nueve id.
" 3a.—Diez y ocho id.
" 4a.—Veinte id.
" 5a.—Diez y ocho id.
" 6a.—Diez y nueve id.

Art. 2º. Comuníquese, publíquese y dese al Registro y "Boletín Oficial".—ARANA.—Francisco Uriburu. v11m.


**HOTEL METROPOLE LONDRES**

Un gran favorita de los Americanos del Sud. Además de su confort moderno y lujo el Hotel ofrece la principal ventaja de su posición central en Northumberland Avenue, á corta distancia de todos los puntos de interés. Gran numero de dormitorios, muchos de ellos con sala de baños adjunta. Juegos de cuartos lujosos á precios moderados. Billetes para teatros, vapores y ferrocarriles en el despacho del Hotel. El Hotel tiene un salon de descanso de los mas magnificos en Londres. Orquesta.

**Se pueden ordenar cuartos por despachos Marconi gratis. (Véase al revés de los mensages Marconi.)**

**Propietarios: GORDON HOTELS, LIMITED.**

**POLVOS MORRIS**

Para la cura de las aves caseras,

Si Vd. quiere curar sus aves enfermas ó prevenir las enfermedades en su criadero use los afamados POLVOS MORRIS. Por instrucciones para su uso y precios, diríjase por carta adjuntando estampilla de correo de 0.05 centavos á los únicos introductores en Buenos Aires: M. Firallo y Cía. — Calle Maipú 312.

**Dr. Ubaldo Villarruel**

Oído, garganta y nariz Jefe del servicio del Hospital J. A. Fernández, Médico del Hospital de Niños. SARMIENTO 1162, U. T. 3326 Libertad. v1m.

**BULBOS**

Y

**Cabezas de Flores**

Tulipanes, jacintos, narcisos, marimoñas, anémonas, etc., etc. y

Raíces de muguet ó lirios de los valles, éstos á $ 1.50 curso legal por docena; que acabamos de recibir de la mejor casa de Holanda.

Se mandará lista descriptiva por correo ó se entregará gratis á todo interesado.

Pidan ahora porque así se les asegura el mejor surtido.

También ofrecemos semillas de claveles, pensamientos, alelíes y otras que acabamos de recibir de Europa.

**Semillería Inglesa**

**De William H. Logan**

**640—Calle CANGALLO—640**

*BUENOS AIRES*

**Dr KOLBE** Ex-Prof. de Médecine à D' A', de D' A', Paris, Lausanne, 48, Boul' Malesherbes **PARIS**

**Dr. RIVABELLA, Oculista**

Diplomado especialista de oculística, en las Facultades de París y Turín. Director del servicio Oculístico del hospital Italiano, de Buenos Aires. Especialidades. Fondo del ojo. Catarata. Vías lagrimales. Granulosa. Manchas de la córnea Estrabismo. Dióptrica. Consultas de 3 á 6 p m., excepto los domingos. Lavalle 1312. v25m.

**Dr. RODOLFO ENRIQUEZ**

Profesor de la Facultad. Jefe servicio de enfermedades Naris, Garganta y Oídos del Hosp. Alvarez, Paraná 151, de 2 á 4.

**DR. ANTONIO J. MANES**

Especialista en enfermedades de los ojos y anteojos. Oculista del Hospital Rawson. De las clínicas de Viena, París y Freiburg. Suipacha 29, de 2 á 5. v30

**SANATORIO DE CIRUGIA**

**VIAMONTE núm. 1583**

De los doctores Francisco Llobet y S. J. Medina, cirujano del Hospital Rawson. Se reciben enfermos pensionistas, á 10, 15 y 20 $ diarios, los que podrán ser operados por facultativos extraños á la casa.

**Sanatorio "GUTIERREZ"**

de cirugía, dirigido por los doctores Avelino Gutiérrez, profesor de la Facultad de Medicina, y Angel Gutiérrez jefe del servicio de cirugía general de mujeres y de ginecología del Hospital Español.

Se reciben pensionistas de distintas categorías. Rivadavia 5611. — Consultas: doctor Avelino Gutiérrez, martes, jueves y sábado, de 3 á 5 p. m.; doctor Angel Gutiérrez, lunes, miércoles y viernes, de 3 á 5 p. m., Bartolomé Mitre 1548. v3m

**Dr. Roberto Aróstegui**

De regreso de Europa. Atiende de 3 á 5 menos Viernes, y Lunes, Miércoles y Viernes de 9 á 11 de la noche. Cirugía de Señoras y Partos. Paraná 56 U. T. 64, Libertad. v15mayo

TODAS LAS

**HERNIAS**

se reducen radical y rápidamente por "EL NUEVO SANGLUM ELASTICO" patentado. Resultados positivos, sin molestias en ambos sexos y á toda edad. Instituto Ortopédico. Corrientes 619. Medias elásticas, etc.

FAJAS CONTRA LA OBESIDAD

**Dr. Cantarell** Especialista en las enfermedades de la piel, vías urinarias y secretas de ambos sexos, debilidad orgánica, agotamiento, etc. LAVALLE 910, de 2 á 5 p. m. v30

**DR. MOLLARD**

Cirujano del Hospital Francés. Enfermedades de las vías urinarias y secretas. ALSINA 883, de 3 á 6 p. m. v29

**INSTITUTO TERAPÉUTICO**

para enfermedades secretas, Córdoba 859. Abonos de curaciones. Por 5 días, 10 $; 15 días, 25 $; 30 días, 50 $. De 8 á 11 de la mañana, de 1 á 7 de la tarde y de 8 á 10 de la noche. v40

**Dr. JULIAN PANELO**

CLINICA MEDICA

Corazón, pulmones y enfermedades internas, calle CANGALLO 1571, de 1 á 3 de la tarde. v3m.

**Doctor JOSE DE LUCA**

Profesor especialista en garganta nariz y oído. De regreso de su viaje á Europa, ha reabierto su consultorio. Cangallo 1056, de 3 á 4 p. m. v30

**Dr. LACAVERA** Profesor de la Facultad Médico director del hospital de Clínicas. Enfermedades del estómago, intestinos é hígado. De 2 á 4.— CARLOS PELLEGRINI 810. v7m.

**Doctor CABAUT**

Especialista en enfermedades de los OJOS, ANTEOJOS, etc. Oculista del Hospital Francés. CARLOS PELLEGRINI 594. de 1 á 5, U. T. 688, Libertad. v30

**LETREROS LUMINOSOS**

**PIDAN CATALOGO**

OBRAS ELECTRICAS EN GENERAL

A. Caldera, Victoria 1389, Coop. Telef. 1320, Central.

**Dr. SABATINI** Especialista diplomado de la clínica de vías urinarias de la Facultad de París. Médico del Hospital Alvear. Enfermedades de riñones, próstata, vejiga, etc. Bartolomé Mitre 872, de 2 á 4 p. m. v1m

**DOCTOR DIMITRI**

Del Hospital San Roque, De regreso de las clínicas de Berlín y París.

Enfermedades nerviosas y reumáticas

Parálisis, neuralgias, ciáticas. Se mudó á Talcahuano 1123, de 2 á 4. v10m.

**606** por el Dr. RAPOPORT, comisionado á Europa para estudiarlo. Especialista secretas y génito urinarias. CORRIENTES 2070. De 9 a. m. á 4.— Obreros, de 6 á 8 p. m. v30

**914**

**Sanatorio CORBELLINI**

CORRIENTES 1943

Cirugía general y de señoras. Consultas de 3 á 5 p. m. v1jul.

**TUBERCULOSIS**

Curación radical por el Suero Antituberculoso, vómitos y esputos de sangre, tos, fatiga, sudores, etc. Pensiones de varios precios. Sanatorio inglés, Temperley (F. C. S.), á 20 minutos de Buenos Aires. v9m

**Dr. Samuel Alvarez** atiende especialmente enfermedades del corazón, pulmones é internas en general. Consultas de 1 á 3. Córdoba 726. v29

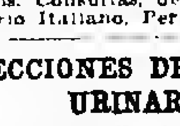

**J. EDELBERG** Dentista-cirujano. Dientes fijos, sin paladar. Operaciones sin dolor, Bernardo de Irigoyen 909. v1m.

**Prof. Doctor A. Tedeschi**

CIRUGIA — Enfermedades de señoras y partos. Consultas, de 2 á 3 p. m., en el Sanatorio Italiano, Perú 443. perm.

**AFECCIONES DE LAS VIAS URINARIAS Y SECRETAS**

por el doctor Feruliano, profesor de la universidad de Nápoles y doctor Malvicino, de la universidad de Turín. Se aplica:

**606 y 914**

Consultas de 8 a. m. á 7 p. m. y de 8 á 10 p. m., Tucumán 696. v10m.

**Dr. BAFICO** especialista en enfermedades de la piel y secretas Médico de sala del Hospital Rawson Vías urinarias, radioterapia. —TUCUMAN 719, de 2 á 7. v3m.

**AJENJO... BERGER**

**ENFERMEDADES SECRETAS**

CORDOBA 859.—Abonos de $ 20, 35 y 60, de 8 á 11, de 1 á 7 y de 8 á 10 de la noche. Se hacen tratamientos de médicos extraños al establecimiento. v30a.

**ESPECIALIDAD EN GRANDES EDIFICIOS**

**Para la campaña**

**Galpones, Casillas, Chalets**

**Empresa constructora RICARDO COLL & Co.**

**RECONQUISTA 144 - Buenos Aires**

**Obras en madera, fierro, mampostería, cemento armado**

**INVITAMOS CORRESPONDENCIA**

**INJECCION BROU**

**CÉLEBRE REMEDIO FRANCES**

**MAS EFICAZ**

contra los Flujos antiguos ó recientes. Suprime Sándalo y Copaiba que ocasionan dolores de riñones, fatigan el estómago y se descubren por su olor.

28, Rue Richelieu, París. *Todas Farmacias.*

Autorizado por el Dep. N. de Higiene. — Certificado Nº 502. — EXPENDIO LIBRE.

**Compagnie de Navigation Sud Atlantique**

SERVICIO POSTAL RAPIDO

Entre Buenos Aires, Montevideo, Río, Dakar, Lisboa, Vigo y Burdeos;

**PROXIMAS SALIDAS**

**VALDIVIA** saldrá el 2 de Mayo

**GARONNA** saldrá el 5 de Mayo

L. Grandval y H. Desplanques — 433 - Reconquista - 433 — Buenos Aires —

GRANDES ALMACENES DEL **PRINTEMPS**

PARIS — PARIS

Los Grandes Almacenes del PRINTEMPS son "LOS MÁS ELEGANTES DE PARIS"

*Visitarlos, es una de las atracciones de Paris; poseen un servicio de Interpretes en todos los Idiomas, los cuales estan á la ENTERA DISPOSICIÓN de la distinguida Clientela.*

**El Catálogo General, de las Ultimas Novedades de la Estación** acaba de publicarse y será enviado **franco** á toda persona que lo solicite en nuestra Oficina de pedidos:

975, Avenida de Mayo, BUENOS AIRES, ó á MM. Laguionie et Cia, au "PRINTEMPS". — PARIS

**ANTEOJOS**

ENCHAPADOS EN ORO

DESDE **$ 6** con derecho al examen de la vista GRATIS:

La Optica médica—610 CORRIENTES

**URINARIAS Y SECRETAS**

Dr. RAFAEL SERRANO—Ex médico especialista en los hospitales Rawson, San Roque y T. Alvarez. Atiende en su consultorio MAIPU 784, de 8 á 10 de la mañana. v23m.

**Dr. RUIZ GUTIERREZ**

Médico director del Instituto Policlínico y especialista en las enfermedades secretas de ambos sexos y de la piel matriz y vejiga, riñones, estómago, reumatismo y afecciones nerviosas. Curación rápida segura y radical por un sistema especial. Aplicaciones eléctricas con nuevas y completas instalaciones rayos X, aplicación del 606 CANGALLO 1680 Consultas de 9 á 12 y de 2 á 7 p. m.

**Reumatismo, artritis y ciática,** se cura rápidamente con tratamiento especial, de 3 á 4 p. m., Rodríguez Peña 762.

**SANATORIO DE SEÑORAS**

JUNCAL Y CARLOS PELLEGRINI

Directores doctores Otamendi, Bafico y Miroli. Enfermedades de señoras, partos, clínica médica y cirugía general. Por reglamentos, precios de pensiones ó cualquier otro dato, dirigirse al Administrador por carta ó personalmente. U. T. 1005, Juncal. v29

**Dr. PACIFICO DIAZ**

Especialista en enfermedades de la piel. (del hospital de Niños y del Militar). Cerrito 393. De 1 á 4 p. m. v1

**Dr. CESAR VILA** especialista, internas y nerviosas, (Corazón, Pulmón, estómago, vientre, sangre, etc.) Rayos X, Electricidad. Aplica el 606 y 914. Lavalle 2277, de 2 á 5 p. m., U. T. 520, Mitre. v30

**ENFERMEDADES de LOS OJOS**

**Dr. Crespo**

De la Clínica del Profesor Panas de París. Lunes, Martes, Jueves y Viernes, de 1 á 4. Cerrito 53. v23

**Dr. CARLOS S. FRANCO**

Enfermedades internas y especialmente del estómago. Consultas de 2 á 4. CARLOS PELLEGRINI 1030. v1may.

**EN 12 MENSUALIDADES**

Con solo buenos informes, entrega inmediata de toda clase de muebles.

Camas de bronce. Juegos de sala, etc.

1124 SARMIENTO 1124

Visiten la casa — L. SIGAL & Cª

**Dr. Pedro del Pino**

Especialmente Cirugía general y Ginecología; Alsina 451. De 3 á 4. U. T. 3195.

**DOCTOR TAVOLARO**

ESPECIALISTA en la aplicación del

**606-914**

**SECRETAS Y DE LA PIEL**

de 9 á 11 a. — 3 á 6 p. m.

**CALLAO 158**

v15m


## PARA LOS ESPAÑOLES

### Informaciones regionales

De nuestros colegas de España entresacamos las siguientes informaciones regionales que consideramos de interés para nuestros lectores españoles:

GALICIA

OBRAS EN CORCUBION

**CORUÑA**—En Corcubión ha causado gran regocijo la noticia del próximo comienzo de la construcción de dos edificios; uno destinado á palacio de justicia y otro á cárcel. Las obras serán costeadas por los ayuntamientos del distrito.

El día 4 del mes corriente llegó á la ciudad el arquitecto del ministerio de Gracia y Justicia, señor Celestino Aranguren, quien tiene la misión de hacer el proyecto de ambos edificios. Las autoridades locales ofrecieron el expresado día al señor Aranguren un banquete, al que asistieron las principales personalidades del distrito.

Manifestó el arquitecto su propósito de presentar cuanto antes los proyectos de aquellos edificios con objeto de que las obras se inicien en breve.

Las indicadas construcciones, responden á verdaderas necesidades sentidas por los pueblos de la zona de Corcubión y constantemente la prensa abogó por ellas.

VALENCIA

LAS AGUAS DE RUIDERA

**ALICANTE** — La publicación en el diario oficial la "Gaceta de Madrid", de la real orden autorizando los estudios para la conducción de aguas de las lagunas de Ruidera á esta ciudad, causó entre los vecinos gran satisfacción.

La Cámara de Comercio publicó á principios del mes actual un manifiesto, dando las gracias á cuantas personas han intervenido en la cuestión de este asunto de excepcional interés para la región. Dice, que cuando se lleve á cabo el proyecto, se pondrá término á la sequía que sufre la zona, causa de la ruina agrícola.

En representación de los elementos agrarios y mercantiles de la región, la expresada cámara, telegrafió al ministro de Fomento, agradeciendo la resolución del asunto y manifestando su propósito de iniciar los estudios del proyecto, rápidamente.

La conducción de las aguas de las lagunas de Ruidera representará una importante mejora para toda la provincia.

LEON

VENTA DE OBRAS DE ARTE

**LEON**—Los diarios de esta ciudad publican noticias, según las cuales se trata de llevar á cabo la venta de varias joyas artísticas que se conservan en el monasterio de San Pedro del Monte, el cual se alza entre las montañas de San Esteban de Valdueza, partido judicial de Ponferrada, perteneciente á esta provincia.

Recuerdan los diarios que no hace mucho, varias obras de arte del monasterio fueron vendidas á norteamericanos y denuncian que ahora se intenta vender unas tablas preciosas regaladas por los reyes Ordoño y Elvira, al monasterio, en la época en que era Abadía Real (siglo XII).

El monasterio fué elevado por primera vez en el año 636, en tiempos del rey Chindasvinto y restaurado el año 890 por San Donadio, obispo de Astorga. Numerosos reyes y prelados donaron para la abadía valiosas joyas de arte, muchas de las cuales se conservan aún.

La prensa y la opinión pública, llaman la atención de las autoridades para que impidan la venta de las aludidas tablas, de gran mérito no sólo por lo artísticas, sino por ser consideradas como recuerdos históricos.

ANDALUCIA

REFORMAS URBANAS EN SEVILLA

**SEVILLA**—A fines del mes pasado el ayuntamiento de esta ciudad aprobó el presupuesto general, en el que figuran grandes reformas urbanas, el importe de las cuales será de 35 millones de pesetas.

Las reformas, según el proyecto, son las siguientes: Apertura de grandes vías para facilitar el tráfico entre la Campana y la Puerta Osario; otra vía entre la plaza del Cardenal Lluch y el paseo de Catalina Rivera, otra desde la plaza del Salvador á la puerta del Carmen y otra desde el mercado de la Encarnación á la calle Feria.

Se construirán también grupos escolares y varios mercados públicos, se reformará el edificio de las Casas Consistoriales, se concederá una subvención á la Exposición Hispano-Americana y se construirán grupos de casas baratas para obreros, en terrenos de la zona interior y del ensanche.

La cantidad acordada para estas obras, se adquirirán mediante un empréstito municipal.

Unánimemente se aplaude la gestión del ayuntamiento en este asunto, pues las expresadas obras se consideran indispensables.

CONSTRUCCION DE CARRETERAS

**CADIZ.** El día 7 del corriente mes se iniciaron los trabajos de construcción de la carretera de la línea de La Concepción y El Campamento y del ramal á Puente Mayorga, correspondiente á la carretera general de La Línea á la estación de San Roque.

El comienzo de estas obras ha causado indescriptible júbilo entre los vecinos del Campo de Gibraltar, especialmente entre los de San Roque y La Línea, que han conseguido satisfacer sus aspiraciones de muchos años.

Terminadas dichas obras y las de reparación de los caminos de aquella zona, se iniciarán las de la carretera de Algeciras á Punta Carnero, los estudios de las cuales se han comenzado por la jefatura de Obras Públicas de la provincia. Este último camino carretero es de gran importancia para la bahía á la que rodeará casi completamente.

La jefatura de Obras Públicas estudia también el replanteo previo á la subasta del trozo segundo de la carretera á Barnos, único que falta para la terminación del camino. Además se encuentra terminado el proyecto de terminación de la carretera de Olvera á Cuevas del Becerro, que corresponde á Alcalá del Valle y á Setenil, cuyas villas enlazarán con el camino principal, facilitando el acceso á aquella comarca eminentemente agrícola, á la estación de Setenil, que pertenece á la línea férrea de Bobadilla á Algeciras.

Los diarios gaditanos aplauden á los parlamentarios y entidades que se han interesado por la construcción de estas carreteras de gran importancia para la provincia. Al mismo tiempo se muestran satisfechos por que la realización de las obras resolverá parcialmente la crisis obrera existente.

VIZCAYA

EL CAMPEONATO DE FOOTBALL

**IRUN**—El día 1º del corriente mes se celebró en esta ciudad un banquete para festejar el triunfo del Real Club Racing, que ha obtenido hace poco tiempo el campeonato de football de España, después de reñidas luchas con otras sociedades de la península. Asistieron al banquete 250 comensales, entre ellos representantes de las sociedades deportivas españolas y comisiones del Athletic Club de Bilbao.

Presidieron el banquete los presidentes de las sociedades Racing Club, Sporting Club y Athletic, el comandante militar y altas personalidades al final se pronunciaron brindis entusiastas, abogando por el desarrollo del football.

Terminado el acto, los comensales resolvieron dirigir un telegrama al rey Alfonso saludándole como presidente honorario del Racing.

NORTE DE AFRICA

EL ENSANCHE DE CEUTA

**CEUTA** — A fines del pasado mes se celebró en las Casas Consistoriales de esta ciudad una asamblea magna de usufructuarios y colonos de los terrenos del campo interior y de representantes de los vecinos del mismo campo y del exterior, para tratar de los medios de gestionar la propiedad de los terrenos adquiridos en 1860, 1910 y 1913, con objeto de dar á la población el ensanche que necesita, pues actualmente se ve encerrada en el limitado círculo de sus murallas.

Asistieron á la asamblea los concejales señores Calderón y García Guerra, los colonos Romeu Escauriaza y otros, el israelita señor Coriat, varios indígenas, el presidente de la asociación de la prensa africana y más de 400 personas.

Después de breve debate durante el cual se puso de manifiesto la necesidad de llegar á la adquisición definitiva de los expresados terrenos, se resolvió iniciar activamente las gestiones del caso cerca del gobierno y pedir el apoyo á la Sociedad Africanista española.

La prensa de Melilla secunda activamente la campaña iniciada y pide á las autoridades militares que contribuyan á aquellos trabajos tendientes á ensanchar la ciudad de Ceuta

CATALUÑA

CINCUENTENARIO DE UN ASILO

**BARCELONA** — El día 29 del mes de Marzo se celebró en el Asilo de las Hermanas de los Pobres una brillante fiesta conmemorando el cincuentenario de la fundación de dicha asociación, la primera que se instaló en España.

Se realizaron fiestas religiosas y otros actos á los que asistieron las autoridades civiles y eclesiásticas. Las ceremonias religiosas fueron presididas por el obispo

En esta ciudad las Hermanas de los Pobres, tienen tres establecimientos de beneficencia, con 1.600 asilados.

LA FUTURA COSECHA

**BARCELONA** — Las noticias llegadas á esta ciudad de diversas regiones catalanas, acerca de las lluvias de los últimos días del mes de marzo, indican que han sido generales y lo suficientemente abundantes para que las plantaciones puedan llegar á dar el fruto que se temía se perdiese de no llegar á tiempo el agua.

En la zona de Reus el tiempo era inmejorable y la cosecha se presentaba con buenos caracteres, pero se temían los fríos tardíos que pondrían en peligro las cosechas. Respecto á la de almendra, nada puede indicarse en aquella región, pues á principios del mes actual entró en el período crítico.

La zona de Lérida y Gerona, se encuentra en buen estado por lo que respecta á la situación general de los campos, y los agricultores confían en que la cosecha será mejor que la del año anterior.

ARAGON

FERROCARRIL ESTRATEGICO

**HUESCA** — El día 2 del corriente mes se recibió en esta ciudad la noticia de haberse publicado una Real Orden relativa al concurso de proyectos para la construcción del ferrocarril estratégico de Barbastro á Benasque y Graus.

Las sociedades comerciales é industriales de la región se muestran contentísimas con la realización de esta obra de excepcional importancia, por cuanto favorecerá el desarrollo agrícola y comercial de una importante zona

En las bases del concurso se establecen las condiciones de dicha línea férrea, que se cree se iniciará una vez terminados los trabajos del caso.

BALEARES

EN HONOR DE UNA CENTENARIA

**CIUDADELA** — El día 6 del actual se verificó en esta ciudad una fiesta en la que tomó parte todo el vecindario, en honor de una anciana que cumplió los cien años. Llámase ésta Francisca Segal Villa, y conserva, á pesar de su edad, todas sus facultades mentales.

Ha tenido 10 hijos, 28 nietos, 64 bisnietos y 7 tataranietos.

La centenaria fué obsequiada con una serenata organizada por el Ayuntamiento, y el día 7, acompañada por muchos vecinos y algunas autoridades locales asistió á una función religiosa.

Por la noche, los vecinos de la calle en que vive, organizaron una artística iluminación y realizaron otras fiestas populares en honor de la centenaria.

CAFÉ

"Paulista"

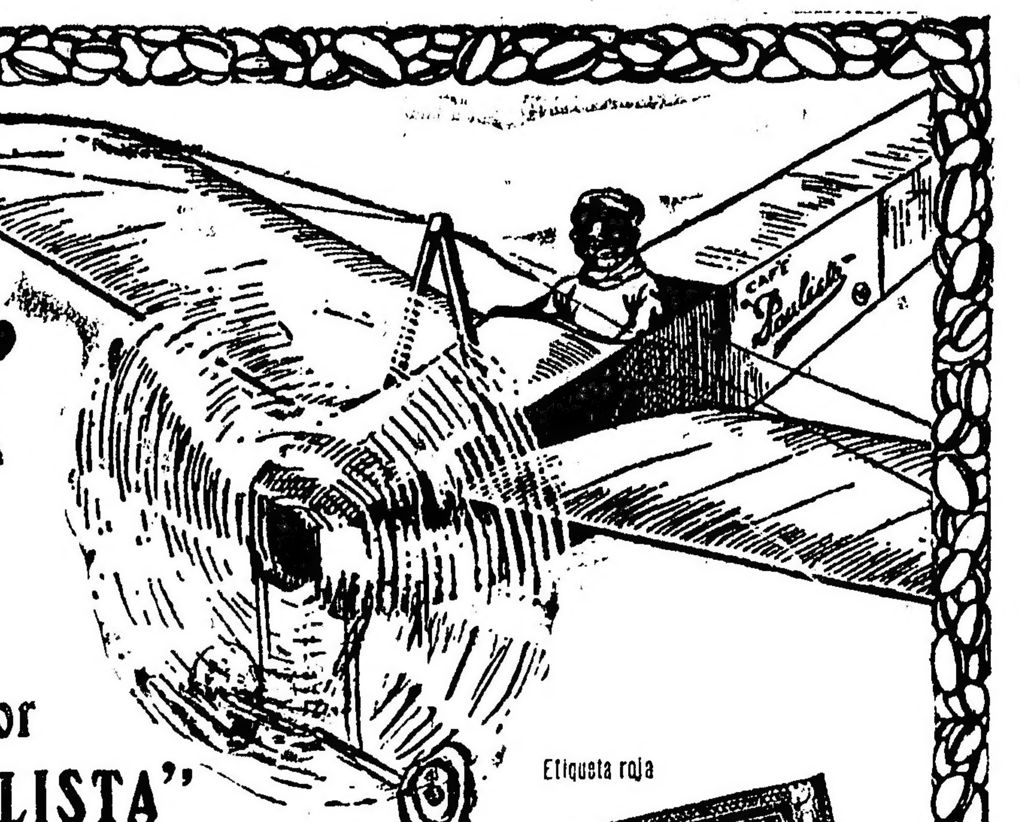

Su pronta entrega es otro factor de la excelencia del "CAFE PAULISTA"

Por nuestro sistema especial de "entrega rápida" el CAFE PAULISTA se despacha á los almaceneros "en seguida de ser tostado" y sólo en cantidades proporcionadas á los pedidos inmediatos de sus clientes; de modo que Vd. puede tener "seguridad absoluta" de que su almacenero le venderá siempre este riquísimo café, perfectamente aromático, fresco y con todas sus preciosas cualidades naturales.

PIDA Vd. CAFÉ PAULISTA! CONÓZCALO!

Convénzase de su óptima calidad!

Si su almacenero no lo tiene todavía solicítelo por correo ó teléfono á nuestra casa central ó á cualquiera de nuestras sucursales, que le será enviado en el acto.

S. A. "CAFE PAULISTA" SALTA 459 - Bs. As. - Teléfonos: U. T. 2209 Libertad, C. T. 554 Central

Etiqueta roja — $ 2.20 kilo

Etiqueta verde — $ 1.90 kilo

Etiqueta marrón — $ 1.60 kilo

LINEAS NELSON
COMPAÑIA INGLESA de NAVEGACION
Nuevos y lujosos vapores. Servicio rápido entre Río de la Plata y Londres, con combinaciones á todas partes de Europa y del mundo.
Paquetes postales. Salidas semanales
HIGHLAND ROVER — 2 Mayo
HIGHLAND GLEN — 9 Mayo
Boletos hasta París: primera clase $ 267.35 papel; segunda clase, $ 200.30 papel.
Por folletos, itinerarios, demás informes y boletos, ocurrir á
Agentes generales: Nelson & Wythes
309 CANGALLO — Buenos Aires

Dr. José M. Rodríguez
Tuberculosis pulmonar. Enfermedades internas, (corazón, estómago, intestinos). De 3 á 5 p. m., Pueyrredón 1571. v5m.

HEMORROIDES
Tratamiento radical sin operación cruenta, doctor E. G. Figueroa. Enfermedades intestinales, estómago y abdominales. TUCUMAN 565, de 3 á 5 p. m. perm.

Dr. C. SOBRE-CASAS
Médico del Hospital Rawson y del Consultorio de LA PRENSA. Atiende exclusivamente enfermedades de señoras.—FLORIDA [illegible]. De 1 á 3 p. m.

HERNIAS
QUEBRADURAS
Se curan radicalmente y sin operarlas
En todas edades y sexos con el sistema del Dr. E. Dueñas, único reconocido por las eminencias médicas, premiado con 4 medallas de oro. Consultas todos los días de 8 á 5. Domingos de 9 á 12. Cangallo 787. Buenos Aires.
Atiendo por correo. 1p

Dr. P. CASTRO ESCALADA
Especialmente enfermedades de niños y vías urinarias. Consultas de 2 á 4 p. m. CORDOBA 659.

Dr. CASTAÑO
Médico director del servicio de afecciones urinarias del Hospital San Roque. Curación radical de la Hipertrofia de la Próstata. Tucumán 830.

Debilidad nerviosa — Parálisis, falta de Vitalidad; neuralgias. Tratamiento electro vibratorio. Rayos X por el Dr. Ferrer, de regreso de Europa. B. Irigoyen 247, de 3 á 5.

Dr. IZZO — ESPECIALISTA. Enfermedades de los pulmones y estómago. Nuevo tratamiento de la tuberculosis, anemia y vicios de la sangre. Revisión con Rayos X. VICTORIA 1453. De 8 á 9 a. m., y de 3 á 4 p. m.

Dr. GERMAN ANSCHÜTZ
Génito-urinarias y secretas. Reacción de Wassermann (método original). Ultramicroscopía, Cangallo 1371. De 12.30 á 3.

606 y 914
Ambos remedios de Ehrlich contra la avariosis, se aplican por vía endovenosa en el:
Sanatorio Italiano, Perú 443
d27 perm.

Dr. Noceti
Profesor suplente
Enfermedades de los ojos y anteojos, de 1 á 4 p. m., Maipú 535. perm.

HERNIAS (QUEBRADURAS)
Curación radical sin operar, en todas edades y sexo. Certificados de curación.—Wall, calle Moreno 564, altos. 1p

DOCTOR POLITO
ESPECIALISTA en enfermedades de la piel, secretas y vías urinarias. Entre Ríos 624. Consultas: de 2 á 4 y de 6 á 8 p. m. v25m

Dr. CHABROUX — Diplomado en los Hospitales de París (St. Louis, Urologie, etc.). Especialista en piel, génito-urinarias y secretas. Consultas de 3 á 6 y 9 á 10 p. m., Tucumán 828. v10m.

CHALETS DE CEMENTO ARMADO
"XILO-VULCANITA"

Sala, Comedor, Dormitorio, Cocina y Galería
$ 50 m|n por mes
Fábrica Nacional de Productos Arregger
Sección construcciones: Victoria 3058

Dr. GRECO — Profesor suplente de enfermedades de la piel y venéreo-sifilíticas. Hospital San Roque. De regreso de Europa. Consultas de 1 á 4 p. m., Esmeralda 872.

Doctor ZAMBRINI
Jefe del servicio de nariz, garganta y oído del hospital San Roque, Maipú 288, de 1 á 3 p. m.

Dr. E. S. ZEBALLOS
Ha trasladado su estudio de abogado á la calle Santa Fe 1206, y lo atiende personalmente.

Dr. DAVID ZANALDA
ex Primario en el Nuevo Hospital de Turín, en el Reparto de Enfermedades Profesionales, de regreso de Europa ofrece su Consultorio de Medicina y Cirugía, calle RIVADAVIA 2021, de 2 á 4 p. m.

Dr. C. M. MATTA — Diplomado especialista de la clínica de las vías urinarias de la Facultad de París. Médico de los hospitales San Roque y Militar. Enfermedades del riñón, próstata, vejiga, etc., Lavalle 1312, de 2 á 5.

Doctora LANTERI RENSHAW
Especialista en enfermedades de señoras y partos, de 1 á 3.—SUIPACHA 782.

Dr. RAICES
Del servicio de PIEL y SIFILIS del hospital San Roque, Córdoba 859. De 4 á 6 p. m.

Corazón - Estómago y Pulmones
Dr. Diego Dávison. Ex médico interno del Hospital Real de Edimburgo. Rayos X. Consultas de 1 á 4 p. m., Corrientes 881.

Dr. Marin — Aparato respiratorio, Pulmón y Bronquios. Tratamiento de la tuberculosis por la tuberculina T. J. Consultas de 9 á 11 a. m. y de 3 á 6 p. m., Córdoba 859. Consulta $ 5.

Dr. J. C. BLANCO - Especialista
Enfermedades de la garganta, nariz y oídos, de regreso de las principales clínicas de París y Berlín, abrió su consultorio, Cangallo 1441. Curación de catarros crónicos. Consultas de 10 á 12 m. y de 2 á 5 p. m.

Dr. MAIDANA — Jefe de los servicios de garganta, nariz y oído de los hospitales Francés y Rivadavia. Consultas de 2 á 5. Carlos Pellegrini 1043.

"LOS LUTOS"
442 C. Pellegrini 446
U. T. 1873 (Libertad)
Al domicilio de las familias que lo soliciten concurrirá una de nuestras empleadas, con toda clase de artículos de luto, presupuestos de confecciones, etc. Apareció el catálogo No. 9, se remite gratis.
Tapados primer luto, $ 36
"LOS LUTOS"


## AVISOS FUNEBRES

### SEPELIOS

ALBERTO F. ROSSI—q. e. p. d.—Falleció el 28 de Abril de 1913.—Su esposa América Parodi de Rossi, sus hijos Guillermina Leonor y Constante Alberto, sus hermanos Paulina Rossi de Leyva, Constante y Emilia Rossi de Herrera, sus padres políticos Francisco Parodi y Asunción Vignola de Parodi, sus hermanos políticos Ramón G. Leyva, Pascual y Aída Parodi, sus sobrinos, tíos, primos y demás deudos invitan á sus relaciones á acompañarlos á conducir los restos del extinto al cementerio del Norte, hoy martes 29 de Abril, á las 10 a. m. En la iglesia del Pilar se dirá una misa de cuerpo presente á las 11 a. m. Se ruega no enviar coronas. El duelo se despedirá por tarjeta. Casa mortuoria, Malabia 2445.—Nota: Carruajes hasta las 9.15 en la empresa de Iribarne y Cía., Tacuarí 344 y sucursal Belgrano, Cabildo 1873.

ALBERTO F. ROSSI—q. e. p. d.—Falleció el 28 de Abril de 1913.—Los empleados de la Fábrica Nacional de Medallas de C. y A. F. Rossi, invitan á sus relaciones se dignen acompañarlos á conducir los restos del extinto al cementerio del Norte, hoy martes 29 de Abril, á las 10 a. m. y asistir á la misa de cuerpo presente que se dirá en el templo del Pilar. Casa mortuoria, Malabia 2445.—Nota: Carruajes en la empresa de Iribarne y Cía., Tacuarí 344 y sucursal Belgrano, Cabildo 1873.

VICENTE R. RODRIGUEZ—q. e. p. d.—Falleció el 28 de Abril de 1913.—Su esposa Catalina Pérez de Rodríguez, sus hijos Leonor R. de Beret, Elena R. de Mansilla, Catalina R. de Basavilbaso, Julián y María Delia R. de Dávison, sus hijos políticos Reinaldo L. Beret, Juan José Mansilla (hijo), Manuel G. Basavilbaso y Horacio E. Dávison, nietos, hermanos políticos, sobrinos y demás deudos, ruegan á sus relaciones quieran acompañarlos á conducir sus restos al cementerio del Oeste, hoy martes 29 de Abril, previa misa de cuerpo presente, en la iglesia de la Piedad á las 10 a. m. Se ruega no enviar coronas. Favor que agradecerán. Casa mortuoria, Uruguay 267. Carruajes en la empresa de Iribarne y Cía., Tacuarí 344 y Cabildo 1873.

BEATRIZ GARIBALDI—q. e. p. d.—Falleció el 28 de Abril de 1913.—Sus padres Domingo Garibaldi y Angela Tiscornia de Garibaldi; sus hermanos Pedro, Juan, Aurelia, Serafina, Angela, Domingo é Irene; sus abuelos María Garibaldi de Garibaldi (ausente) y Domingo Tiscornia; tíos, tías, primos y demás deudos, invitan á sus relaciones á acompañar los restos de la extinta al cementerio del Oeste, hoy martes 29, á las 3 p. m. Se ruega no enviar coronas. El duelo se despedirá por tarjeta. Casa mortuoria, Independencia número 790. Nota: Carruajes en la empresa de Iribarne y Cía., Tacuarí 344 y sucursal Belgrano, Cabildo 1873.

ALBERTINA LASTRÁ—q. e. p. d.—Falleció en París el 1o. de Noviembre de 1912.—Su señora madre Juana C. de Lastra, sus hermanos María Julia, Juan José, Alberto y Celsa, sus tíos, primos y demás deudos, invitan á sus relaciones á acompañar los restos de la extinta al cementerio del Norte, previa misa de cuerpo presente que se dirá en la iglesia del Pilar hoy martes 29 de Abril, á las 10.30 a. m. El cortejo fúnebre partirá de la dársena Norte, costado del vapor Blucher, á las 10 a. m. El duelo se despedirá por tarjeta. Se ruega no enviar coronas.—Nota: En la Compañía Nacional habrá carruajes.

HERMELINDA PAIZ GARCIA—q. e. p. d.—Falleció el 28 de Abril de 1913.—Sus padres Florencio Paiz y Eduviges García de Paiz, sus hermanos Zunilda, Griselda, Auristela, Leonidas y Didiel; abuelos, tíos, primos y demás deudos, invitan á sus relaciones á acompañar los restos de la extinta al cementerio del Oeste, hoy martes 29 de Abril, á las 3 p. m. Unica invitación. El duelo se despedirá por tarjeta. Casa mortuoria, Belgrano 2195.—Nota: Carruajes en la empresa Lázaro Costa, Rioja 280.

BALDOMERO MONSALVE—q. e. p. d.—Falleció el 28 de Abril de 1913, confortado con los auxilios de la santa religión.—Sus hijos Eduardo J., Baldomero V., Alejandro, Guillermo, Julio A., Arturo y Sara M. de Brie; sus hijos políticos Amalia Brie de Monsalve, Juan Luis Brie, Evangelina Silva de Monsalve é Isabel Giles de Monsalve; sobrinos, nietos y demás deudos, invitan á sus relaciones á acompañar los restos del extinto al cementerio del Oeste, hoy martes 29 de Abril, á las 3.30 p. m. Unica invitación. El duelo se despedirá por tarjeta. Se ruega no enviar coronas. Casa mortuoria, Polvorín 413.—Nota: Carruajes en la empresa de Lázaro Costa, Rioja 280.

LUCIA L. DE PECITELLI—q. e. p. d.—Falleció el 28 de Abril de 1913.—Su esposo Miguel Pecitelli; sus hijos Concepción, Alfonso, Nunciada, Rafael, Miguel, Francisco, Enrique y Luisa, sus padres políticos Alfonso Loffredo y Angela B. de Loffredo, sus hermanos Luis y Carmen Loffredo, sus tíos Juan y Angela Miniquillo, Angel y María D. Boino, sus primos Magdalena y Mariano Miniquillo, Alejandro, Angela y Clara De Leilis, Antonio y Sofía Boino y demás deudos, invitan á sus relaciones á acompañar los restos de la extinta al cementerio del Oeste, hoy martes 29 de Abril, á las 10 a. m. Unica invitación. El duelo se despedirá por tarjeta. Se ruega no enviar coronas. Casa mortuoria, Paraguay 2649.—Nota: Carruajes en la empresa Lázaro Costa, Rioja 280.

EUDORO NUÑEZ—q. e. p. d.—Falleció el 27 de Abril de 1913, confortado con los auxilios de la santa religión y la bendición papal.—Sus hermanos Isabel N. de Cartelle, Rufino, Marciano, Eleonor y Alfredo Nuñez; sus hermanos políticos Agustina C. de Núñez y Abelardo Cartelle, sus tíos Bonifacio Velázquez y Amalia R. de Velázquez y demás deudos, invitan á sus relaciones á acompañar los restos del extinto al cementerio del Oeste, mañana miércoles 30 de Abril, á las 9 a. m. Unica invitación. El duelo se despedirá por tarjeta. Se ruega no enviar coronas. Casa mortuoria, Saavedra 1260.—Nota: Carruajes en la empresa Lázaro Costa, Rioja 280. v30

PEDRO GIARLOLI—q. e. p. d.—Falleció en Barcelona el 4 de Marzo de 1913, confortado con los auxilios de la santa religión y la bendición papal.—Su esposa Emilia D. de Giarloli; su hija Ida Giarloli de Valarché; su hijo político Aquiles Valarché; su nieto, hermanos políticos y demás deudos, invitan á sus relaciones á acompañar los restos del extinto al cementerio de La Plata. El cortejo fúnebre partirá de la dársena Norte, del costado del vapor Valbanera; de la estación Constitución saldrá un tren especial, el día y hora que se indicará oportunamente. Unica invitación. El duelo se despedirá por tarjeta. Se ruega no enviar coronas. Nota: Habrá carruajes en la empresa Lázaro Costa, Rioja 280. v30

ELENA DONNELLY—q. e. p. d.—Falleció el 28 de Abril de 1913, confortada con los auxilios de la santa religión y la bendición papal.—Su hermana Catalina Donnelly de O'Higgins; su hermano político Esteban O'Higgins; sus sobrinos Esteban L. y Juan J. O'Higgins y demás deudos, invitan á sus relaciones á acompañar los restos de la extinta al cementerio del Oeste, hoy martes 29 de Abril, á las 3.30 p. m. Unica invitación. El duelo se despedirá por tarjeta. Casa mortuoria, Billinghurst 658. Se ruega no enviar coronas.—Nota: Carruajes en la empresa de Volpi.

SEVERO ROSALES—q. e. p. d.—Falleció el 28 de Abril de 1913.—Su amigo Juan Brieba, invita á sus relaciones á acompañar los restos del extinto al cementerio del Oeste, hoy martes 29 de Abril, á las 3 p. m. El duelo se despedirá por tarjeta. Unica invitación. Casa mortuoria, Avilés 3227.—Nota: Carruajes en la empresa González y Hno., Belgrano 2968|72.

DOMINGO SERESSA—q. e. p. d.—Falleció el 28 de Abril de 1913.—Don Antonio Dordoni é hijos, invitan á sus relaciones á acompañar los restos del extinto al cementerio del Oeste, hoy martes 29, á las 2.30 p. m. Unica invitación. El duelo se despedirá por tarjeta. Casa mortuoria, Coronel Díaz 120.—Nota: Carruajes en la empresa Gentile y Ghirimoldi, Santa Fe 2921.

CATALINA P. ERBIN—q. e. p. d.—Falleció el 28 de Abril de 1913.—Sus padres Juan Erbin y Juana M. de Erbin; sus hermanos: Bernardo, Juana, Pedro, Juan, José María, Primitiva y María Celia; sus abuelos, tíos, primos y demás deudos, invitan á sus relaciones á acompañar los restos de la extinta al cementerio local, hoy martes 29 de Abril, á las 3 p. m. Casa mortuoria, Garibaldi 404 (Quilmes) (F. C. S.). El duelo se despedirá por tarjeta. Favor que será agradecido.—Nota: Carruajes en la cochería Roverano, sucursal Quilmes, hasta las 2.30 de la tarde.

JUANA GARCIA DE GARCIA—q. e. p. d.—Falleció el 27 de Abril de 1913.—Su esposo Gregorio García, su hija Araceli García, su señora madre Ceferina Garralda de García (ausente), sus hermanos María, Leandro y Antonia, sus hermanos políticos Bertoldo Zarategui y Francisca García; sus sobrinos, primos y demás deudos, invitan á sus relaciones á acompañar los restos de la extinta al cementerio del Oeste, hoy martes 29 de Abril, á las 9 a. m. Unica invitación. El duelo se despedirá por tarjeta. Casa mortuoria, Danel 1585.—Nota: Carruajes en la empresa Lázaro Banchero y Cía., Garay 3257.

ADAMO ECHES—q. e. p. d.—Falleció el 28 de Abril de 1913.—Su esposa María Echés, su hermano Angel Echés, hermanos políticos (ausentes), tíos, primos y demás deudos invitan á sus relaciones á acompañar los restos del extinto al cementerio del Oeste, hoy martes 29 de Abril, á las 3 p. m. Unica invitación. El duelo se despedirá por tarjeta. Casa mortuoria, Paseo Colón 532.—Nota: Carruajes en la empresa de Victorio J. Fenili (sucesor de P. Ghezzi), Rioja 1917 al 23 y en la sucursal Deán Funes 1957 al 61 hasta las 2.30 p. m.

ALFREDO GAUDIERO.—q. e. p. d.—Falleció el 28 de Abril de 1913.—Su esposa Rosa N. de Gaudiero, sus hijos Emma, Alfredo, Elvira y Carmen Gaudiero, sus hermanos, primos, tíos y demás deudos, invitan á sus relaciones á acompañar los restos del extinto al cementerio del Oeste hoy martes 29 á las 9 a. m. Casa mortuoria, Defensa 1651. El duelo se despedirá por tarjeta. Se ruega no enviar coronas. Nota: Carruajes en la empresa Liberti, Solís 1545 y Filiberto 1 al 9.

SARA GABRIELA VENTURA.—q. e. p. d.—Falleció el día 28 de Abril de 1913.—Sus padres Antonio Ventura y Cristina Zingoni de Ventura, sus abuelos María Teresa Pabettuchi de Ventura, César Zingoni y Gabriela Maumome de Zingoni, hermana Teresa María Elena, tíos, primos y demás parientes, invitan á sus relaciones á acompañar los restos de la extinta al cementerio de Flores, hoy martes 29 de Abril á las 8.30 a. m. Casa mortuoria, Mendez de Andés 2231 (Flores). Se ruega no enviar coronas. Unica invitación. Nota: Carruajes en la empresa Sivori, Rivadavia 6878 y Bella Vista 1977.

EDUARDO PEREIRA.—q. e. p. d.—Falleció el 28 de Abril de 1913.—Sus padres José Pereira y Elvira Montero, sus hermanitos, sus abuelos Rosa Pereira, José Montero y Ramona T. de Montes, sus tíos, primos y demás deudos, invitan á sus relaciones á acompañar los restos del extinto al cementerio de Avellaneda hoy martes 29 á las 9.30 a. m. Casa mortuoria, Pavón 1002. Unica invitación. El duelo se despedirá por tarjeta. Nota: Carruajes en la empresa de P. Perullh.

## MISAS Y FUNERALES

JOSE B. ARZENO.—q. e. p. d.—Falleció el 23 de Abril de 1910.—En sufragio de su alma se dirán misas en la iglesia de Balvanera hoy 29 de Abril á las 9. v29

RAUL DE ACEVEDO RAMOS—q. e. p. d.—JUAN DE ACEVEDO RAMOS—q. e. p. d.—Por su eterno descanso se dirán misas en el templo de Santo Domingo hoy martes 29 de Abril, de 9 á 10 de la mañana. v29

JULIANA I. DE MEIJIDE—q. e. p. d.—Falleció el 28 de Abril de 1912.—La familia ruega á sus relaciones los acompañen á rogar á Dios por el eterno descanso de su alma en el novenario de misas que se rezan en la iglesia de Santa Lucía desde el lunes 28 de Abril á las 9 a. m. Favor que se agradecerá. v29

PEDRO VIDART—q. e. p. d.—Falleció el 30 de Abril de 1911.—ISABEL VIDART—q. e. p. d.—Falleció el 7 de Agosto de 1910.—La familia invita á sus relaciones á las misas que por el eterno descanso de sus almas se celebrarán en la iglesia de San Cristóbal, mañana miércoles 30 de Abril, de 7 á 9.

JUANA M. FOURCADE—q. e. p. d.—Falleció el 17 de Abril de 1913.—Su familia y demás deudos, invitan á sus relaciones á las misas que por el eterno descanso de su alma se dirán en la iglesia de San Miguel, hoy martes 29 de Abril, á las 10 a. m. El duelo se despedirá por tarjeta. v29

IRENE D. DE RONCHIERI.—q. e. p. d.—Falleció el día 3 de Mayo de 1912.—La familia de Martín y Leonardi, invitan á sus relaciones á la misa que por el eterno descanso de su alma se dirá en la iglesia del Espíritu Santo, calle Mansilla, mañana miércoles 30 de Abril á las 9 a. m. El duelo se despedirá por tarjeta. v29

COSME T. PUYOL—q. e. p. d.—Falleció el 3 de Abril de 1913.—La familia invita á sus relaciones al funeral que en descanso de su alma se celebrará mañana miércoles 30 de Abril á las 10 a. m. en la iglesia de Nuestra Señora de Balvanera. Favor que agradecerá. Unica invitación. El duelo se despedirá por tarjeta. v30

MARCELINO VAZQUEZ—q. e. p. d.—Falleció el 30 de Abril de 1912.—Emilia Pinchetti de Vázquez esposa, sus hijos Angélica, Marcelino y María Luisa Vázquez y las familias de Vázquez y Pinchotto Huncado, invitan á sus relaciones á las misas que se dirán en la iglesia de Balvanera, mañana miércoles 30 de Abril, de 7 á 9. La familia asistirá á la última. Favor que agradecerán. v30

CLEMENTINA G. DE SIVORI—q. e. p. d.—Falleció el 30 de Abril de 1912.—PABLO LUIS SIVORI—q. e. p. d.—Falleció el 16 de Julio de 1911.—La familia, invita á sus relaciones al funeral que por el eterno descanso de sus almas en el funeral que se celebrará mañana miércoles 30 de Abril, á las 11 a. m., en la iglesia de San Miguel Arcángel. Favor que agradecerán. El duelo se despedirá por tarjeta. v30

FRANCISCA M. DE BANON.—q. e. p. d.—Falleció el 17 de Marzo de 1913.—La comisión directiva de la sociedad Damas de la Providencia, invita á sus socias á asistir á la misa que hará celebrar en la capilla del establecimiento, Córdoba 3738, en sufragio del alma, de la que fué uno de sus miembros, hoy 29 de Abril á las 10.30. v29

JOSE BENJAMIN CADENAZZI—q. e. p. d.—Falleció el 29 de Abril de 1912.—La familia invita á sus relaciones á asistir á la misa de cabo de año que se celebrará por el descanso de su alma en la iglesia parroquial de Vélez Sársfield hoy martes 29 de Abril, á las 9 a. m. Favor que agradecerán. Unica invitación. El duelo se despedirá por tarjeta. v29

FELIX DELFINO.—q. e. p. d.—Falleció el 14 de Febrero de 1913.—Sus hijos María V. Delfino de Castiglione, Beatriz, Félix, Telmo y Ricardo, su nieta María V. Scotto, su hijo político Aníbal Z. Castiglione, su hermana Carmen Delfino de Leys, sobrinos y demás familia, invitan á sus relaciones al funeral que se celebrará en la iglesia de Nuestra Señora de Monserrat mañana 30 de Abril á las 9 a. m. v30

MARTINA R. DE SCIARONI.—q. e. p. d.—Falleció el 9 de Noviembre de 1912.—CARLOS J. SCIARONI.—q. e. p. d.—Falleció el 7 de Diciembre de 1911.—La familia invita á sus relaciones á las misas que en sufragio de sus almas se dirán en la iglesia de Balvanera mañana miércoles 30 de Abril á las 11 a. m. Favor que agradecerán. v30

DOMINGO SCHIAFFINO.—q. e. p. d.—Falleció el 29 de Abril de 1909.—Su esposa Catalina Fontana de Schiaffino, sus hijos Domingo y Amelia, hijos políticos Juana A. de Schiaffino y Francisco Nicanor Cesio, nieta y demás deudos, invitan á sus relaciones al funeral que por el eterno descanso de su alma se celebrará en la iglesia del Carmelo (Charcas y Pueyrredón) hoy martes 29 de Abril á las 10 a. m. Favor que agradecerán. El duelo se despedirá por tarjeta. v29

MAXIMO GARAY—q. e. p. d.—Falleció el 15 de Abril de 1913.—Su esposa Fabia S. de Garay, sus hijos Eduviges G. de Casal, Máximo, Alfredo y Carlos; sus hijos políticos Carlos Casal y Beatriz B. N. de Garay; nietos, bisnietos, hermanos, sobrinos y demás deudos, invitan á sus relaciones á las misas que por el eterno descanso de su alma se dirán en el convento de San Francisco (Alsina esquina Defensa), mañana miércoles 30 de Abril, á las 10 a. m. Favor que agradecerán. El duelo se despedirá por tarjeta. v30

INOCENCIO SERRATI—q. e. p. d.—Falleció el 30 de Marzo de 1912.—Sus hermanos P. Jacinta, Inocencia S. de Marabini, Juan J. y Sofía G. Serrati; sus hermanos políticos Pedro Marabini y Flora F. Serrati, sus tíos (ausentes), sobrinos, primos y demás deudos, invitan á sus relaciones al funeral que por el eterno descanso de su alma se celebrará en la iglesia del Carmelo (Charcas y Pueyrredón), mañana miércoles 30 de Abril, á las 10 a. m. Favor que agradecerán. El duelo se despedirá por tarjeta. Unica invitación.

JULIA I. CHALKLING DE BROWNE—q. e. p. d.—Falleció el 31 de Marzo de 1913, confortada con los auxilios de la santa religión.—Sus hijos Eileen B. de M. Pixton, Evaleen B. de Rainer, Kathleen, Patricio, Leila, Lucrecia, hijos políticos y demás deudos, invitan á sus relaciones al funeral que en sufragio de su alma se celebrará mañana miércoles 30 de Abril en la iglesia de Santa Cruz (Estados Unidos y General Urquiza) á las 10 a. m. Favor que agradecerán. Unica invitación. El duelo se despedirá por tarjeta. v30

GERVASIO J. PAEZ—q. e. p. d.—Falleció el 29 de Abril de 1912.—Sus hijos Julia P. de Carranza, Isabel P. de Huergo, María Constanza P. de Huergo, Carmen P. de Pérez Millán, José María Páez, hijos políticos, Manuel A. Carranza, Luis A. Huergo (hijo), Eduardo Huergo, Emilio Pérez Millán, nietos, hermanos políticos, sobrinos y demás deudos, invitan á sus relaciones á las misas que se dirán por el eterno descanso de su alma en la iglesia de San Miguel, hoy martes 29 de Abril, á las 11 a. m. El duelo se despedirá por tarjeta. v29

FELIX C. CONSTANZO.—q. e. p. d.—Falleció el 1o de Mayo de 1912.—Su esposa Juana Trápaga de Constanzó, sus hijos Félix E. y Telma E. C. de Pérez, su nieta Telma E., sus hermanos Mercedes, Genoveva, Herminio, Bartolomé (ausente), y Ana, sus hermanos políticos, sus tías, primos, sobrinos y demás deudos, invitan á sus relaciones al funeral que por el eterno descanso de su alma se celebrará en el templo de La Merced mañana miércoles 30 de Abril á las 11 a. m. Favor que agradecerán. El duelo se despedirá por tarjeta. v30

AGUSTIN REPETTO.—q. e. p. d.—Falleció el 30 de Marzo de 1913, en Buenos Aires.—Su esposa Emma B. de Repetto, sus hijos Agustín y Emma, sus entenados María, Aída y Martín, sus sobrinas Teresa R. de Costa y Carmen R. de García, sobrinos políticos Juan M. Costa y Germán García y demás deudos, invitan á sus relaciones al funeral que por el eterno descanso de su alma se celebrará en la iglesia parroquial de Belgrano, mañana miércoles 30 de Abril á las 9.30 a. m. Favor que se agradecerá. El duelo se despedirá por tarjeta. Unica invitación.

JOSEFA PIÑEIRO DE ESTEVEZ—q. e. p. d.—Falleció el 13 de Marzo de 1913.—DOLORES ESTEVEZ—q. e. p. d.—Falleció el 11 de Julio de 1894.—Su esposo y padre Ramón Estévez, su hermano Celestino Piñeiro, sus hermanos políticos Manuel, Francisco, Pelegrina Estévez, tíos, sobrinos y demás deudos, invitan á sus relaciones á las misas que por el descanso de sus almas se celebrarán mañana miércoles 30 de Abril, á las 7 y á las 10 a. m. en la iglesia parroquial de San Telmo. Favor que agradecerán. La familia asistirá á la misa de las 10. Unica invitación. El duelo se despedirá por tarjeta. v30

LUIS FASCE Y ERNESTINA SOSA—q. e. p. d.—Fallecieron el 27 de Febrero y 30 de Marzo de 1913.—Sus padres Pedro Fasce y María Luisa M. de Sosa, sus hermanos Guillermo Fasce, Erminda F. de Campbell, Ana F. de Salsamendi, Elvira F. de Elizalde, Clotilde F. de Porta, y Matilde F. de Poledo, Juan, Miguel, Jonás, Isabel, Sara y Blanca Sosa, sus hermanos políticos Benedicta D. de Fasce, Ramón M. Salsamendi, Miguel L. Elizalde, José M. Porta y Heracio Poledo, Carmen B. de Sosa y demás deudos, invitan á sus relaciones al funeral que se celebrará mañana 30 de Abril de 1913 á las 10 a. m. en la iglesia de San Carlos, calle Victoria esquina Quintino Bocayuva. El duelo se despedirá por tarjeta. v30

## SECCION REMATES

### Bravo Barros & Cía.

### AVISOS NUEVOS

*HOY CAMPO EN Gral PINTO*
452 hectáreas de campos de aplicación agrícola ó ganadera. A 1.000 metros de la estación Ghünter, á 3 leguas de Germania y á 4 de General Pinto. Venta en un lote. Base pesos 200 la hectárea. A largos plazos.
HOY á las 3 en nuestro hall, 351 San Martín 361.—BRAVO BARROS y Cía.

*HOY CHACRAS EN Gral Sarmiento.* Judicial. A plazos. Los campos de Cruz. 154 hectáreas, divididas en 14 fracciones de 5 á 13 hectáreas. A sólo 45 minutos de la capital. Campo insuperable para tambos, chacras, criaderos, granjas ó cualquier otro destino. Base 1.350 pesos la hectárea.
HOY á las 3 en nuestro hall, 351 San Martín 361.—BRAVO BARROS y Cía. 1p

*HOY CAMPO EN SAN LUIS*
1.596 hectáreas en el departamento Pedernera. A legua y media al S. de la estación Isleta y á 5 al mismo rumbo de Villa Mercedes. Tierras adaptables á la agricultura y ganadería. Venta en un lote. Base pesos 70 la hectárea. A plazos.
HOY á las 3 en nuestro hall, 351 San Martín 361.—BRAVO BARROS y Cía.

*TERCER REMATE - FERIA*
en La Nacional, F. C. P. En nuestras instalaciones, donde presentaremos un conjunto de haciendas especiales en clase y estado, procedentes de importantes establecimientos ganaderos de la zona.
EL VIERNES 23 de Mayo, á la 1 de la tarde. Oportunamente publicaremos detalles. Ordenes é informes á nuestro representante allí, señor Juan J. Mandiá ó en nuestra casa central, 351 San Martín 361.—BRAVO BARROS y Cía. a23

*AGÜERO 557 — JUDICIAL*
al lado de la avenida Santa Fe (con am[illegible] de madera) y en el centro del barrio preferido del Norte para vivir. Una excelente casa-habitación, amplia y cómoda, distribuída en terreno de lindas dimensiones. Juez doctor Gigena, secretaría Echegaray, testamentaria de la señora Luisa Martínez de Ibarlucea. Base, $ 36.480.
EL DOMINGO 11 de Mayo, á las 4 de la tarde, en la misma propiedad. 8m66 (10 varas) por 37m58 (43v39) en un costado y 39m44 (45v54) en el otro. Frente de piedra artificial, con balcones de mármol, zaguán al óleo con escalera de mármol y cancel de cedro y cristales, vestíbulo, sala, comedor con estufa, cinco habitaciones, cuarto de baño, cocina, pieza de servicio, en altos y dos patios de mosaico. Cielos rasos de yeso, muros empapelados, zócalos, celosías, pisos de pino de tea. Visítese. Seña, 8 por ciento. Comisión, 2 por ciento. Informes, 351 San Martín 361.—BRAVO BARROS y Cía. a29

### CASAS

*CORRIENTES* 842 á 848, *AL* lado del teatro de la Opera y frente mismo al Royal. La propiedad ocupada por el Cine Opera y por la joyería del señor C. Guthmann. 17.50 varas de frente por 70 varas de fondo, 1.225 varas cuadradas. Renta actual, $ 4.850 mensuales, esto es, $ 58.200 al año. Puede producir, por lo menos, pesos 65.000 al año. Base definitiva, $ 650.000. Al contado, para vender resueltamente.
EL MIERCOLES 7 de Mayo á las 3 de la tarde, en nuestro hall, 351 San Martín 361. Ad corpus.
DISTRIBUCION
PLANTA BAJA—Núm. 844. Amplio local para negocio, patio y dependencias. Produce $ 1.500 mensuales con contrato hasta Diciembre 31 de 1916; número 848, gran vestíbulo de entrada, amplio salón cinematógrafo, con palcos altos y galería, departamento para el portero y demás dependencias. Da $ 3.000 mensuales, con contrato hasta Diciembre 31 de 1917.
PLANTA ALTA — Casa-habitación, con detalles de lujo y confort. Consta de hall con claraboya corrediza, sala, comedor, escritorio, 3 dormitorios, baño con instalaciones, cocina, antecocina, 3 piezas para servicio, azotea con invernáculo. Pisos de parquet y mosaicos extranjeros, muros empapelados, pinturas al óleo. Produce $ 350 mensuales, sin contrato. ¡Puede dar el doble! Títulos perfectos. Informes, 351 San Martín 361.—BRAVO BARROS y Cía.

*TUCUMAN* 1511 *AL* 1523—
Una gran propiedad de renta. Con edificio en perfecto estado y espléndido terreno, 1.295 varas. Dos casas de familia al frente y 12 departamentos interiores. Producen, sin contrato, 2.225 pesos mensuales, esto es, pesos 26.700 al año. Base pesos 240.000, de la que se deducirá una hipoteca de pesos 160.000 en cédulas serie K.
EL MIERCOLES 7 de Mayo á las 3 en nuestro hall, 351 San Martín 361. Mide 20v79 de frente por 62v30 de fondo. Ad corpus. La casa baja tiene: hall, sala, comedor, 6 habitaciones, baño, cocina y patio y está alquilada en pesos 525 al mes y la alta consta de hall, escritorio, sala, antesala, comedor, 5 habitaciones, 2 baños, cocina con económica, 1 pieza y baño de servicio. Da pesos 350 mensuales.
DEPARTAMENTOS: 6 bajos y 6 altos, cada uno de 3 piezas, corredor y cocina. Producen pesos 110 al mes, cada uno, ó sea pesos 1.320 al año. Pieza independiente para el portero y 2 amplios corredores. Puede dar 30 pesos mensuales. Construcción sólida: zaguanes con piso de mosaico, puertas canceles de cristales, carpintería de cedro, empapelados, cielos rasos de yeso, pisos pino de tea, celosías, patios de mosaico, instalación de luz eléctrica. Puede visitarse en cualquier momento. Títulos perfectos. Informes, 351 San Martín 361.—BRAVO BARROS y Cía.

*PERU 823, JUDICIAL, entre* Independencia y Estados Unidos. Edificio de altos, sólido y bien construído, que constituye una espaciosa y confortable casa habitación, distribuída en amplísimo terreno. Juez doctor Seeber, secretaría Capurro, testamentaria de doña Isabel Martínez de Casares. Base pesos 166.666.67.
EL MARTES 6 de Mayo á las 3 en nuestro hall, 351 San Martín 361. 15m80 (15v25) de frente por 59m75 (69) de fondo.
PLANTA BAJA: Entrada principal, hall, sala, antesala, escritorio, comedor, 5 habitaciones, toilette, 3 piezas de servicio, cochera, caballeriza, pileta de lavar y dos patios.
PISO ALTO: Escalera de cedro, hall, comedor, 12 dormitorios, office, 3 cuartos de baño, vestíbulo interno, cocina con económica, patio cubierto, despensa, azotea y corredor. En entrepiso, guardarropa y cuarto de baúles. En el subsuelo, salón de billar. En la azotea, lavadero y gallinero.
CONSTRUCCION: Frente de piedra artificial, con zócalos de mármol, entrada para coches con revestimientos de mármol, cielos rasos de yeso, pisos de parquet, pino de tea y de mosaicos finos, muros al óleo y empapelados, cristales ingleses y vitraux d'art, altos zócalos y carpintería de cedro, estufas, celosías de cedro y de hierro, plantas de adorno, luz eléctrica, gas, campanillas y otros detalles. Visítese á toda hora. Está desocupada. 8 ojo á cuenta de precio y 2 ojo de comisión. Informes, 351 San Martín 361.—BRAVO BARROS y Cía. a[illegible]

*VICTORIA Y PASCO — UNA* gran esquina en el barrio del Congreso. 17.50 varas de frente al N. sobre Victoria por 24v45 al Oeste sobre Pasco. No hay nada mejor allí, para levantar un vasto edificio de renta, que asegure en todo momento el interés del capital invertido. Base, pesos 70.000 1|3 parte al contado, 1|3 á dos años y 1|3 á 4 años con hipoteca y 7 por ciento de interés por semestres anticipados.
EL MIERCOLES 7 de Mayo, á las 3 de la tarde, en nuestro hall, 351 San Martín 361. Mide 17v50 á Victoria 2196 y 2200 por 24v45 á Pasco núm. 106, 22v20 en un costado y 17v50 en el otro, donde tiene un martillo en contra de 2v88. Ad corpus. Tiene edificios que aunque antiguos producen renta. Las construcciones de madera pertenecen al inquilino. Títulos perfectos. Informes, 351 San Martín 361.—BRAVO BARROS y Cía. a25

*SUIPACHA 1370 — ENTRE* Juncal y Arroyo. En medio de las suntuosas mansiones de la aristocracia. Edificio de una planta, antiguo, de dimensiones apropiadas para levantar una gran casa habitación ó de renta. Base, pesos 90.000, 1|3 parte al contado y el resto á 1, 2, 3, 4 ó 5 años con hipoteca y 7 ojo por semestres adelantados.
EL MARTES 6 de Mayo á las 3 en nuestro hall, 351 San Martín 361. 10v11 por 47v90 y 48v20. Ad corpus. 6 habitaciones, baño, cocina, 4 piezas de servicio, 2 patios y dependencias. El gallinero y un galpón, ello pertenecen al inquilino. Visítese de 2 á 4. Títulos perfectos. Escrituras por la oficina de don Natalio L. Marchese. Informes en nuestra casa.—BRAVO BARROS y Cía.

*TUCUMAN 760 — ENTRE* Maipú y Esmeralda. Una buena casa de familia, sólida y en perfecto estado, distribuída en 560 varas cuadradas de terreno. Base pesos 90.000 de la que se deducirán 12.000 pesos en cédulas serie H.
EL MIERCOLES 7 de Mayo á las 3 en nuestro hall, 351 San Martín 361. 8 varas por 70. Ad corpus. Sala, escritorio, comedor, 5 habitaciones, baño, cocina, despensa, 2 piezas de servicio, pieza de madera, lavadero con pileta, carbonera, 4 patios, gallinero, celosías y otros detalles. Puede visitarse en todo momento. Títulos perfectos. Informes, en nuestra casa.—BRAVO BARROS y Cía. a25

*PETIT - HOTEL CHARCAS* 1517-19.—Construcción de primer orden, con esqueleto de acero. A todo costo. Planta baja, dos pisos altos, mansard y subsuelo. Base, $ 120.000, de la que se deducirá una hipoteca de $ 80.000, en cédulas argentinas, pudiendo, además, continuarse con una hipoteca de $ 25.000, que vence en Enero 15 de 1914, al 8 por ciento de interés por semestres anticipados. ¡¡Con 15.000 $ al contado, puede comprarse!!
EL JUEVES 15 de Mayo, á las 3 de la tarde, en nuestro hall, 351 San Martín 361. Ad corpus. Está desocupado. Se entregará llave en mano. Visítese de 2 á 7 y de 9 á 10 de la noche. Después detalles completos.—BRAVO BARROS y Cía. a26

(7)

FERNANDO AUBIER

# UN ERROR JUDICIAL

—¿Dónde has tomado eso? ¿Quién te lo ha dado?

Al mismo tiempo se volvía hacia Alejandrina y le mostraba el puño de Hilarión.

Las dos jóvenes se acercaron y vieron en el puño de una camisa muy sucia que vestía el idiota, un botón de nacar y de oro, el botón semejante al de la víspera, pero manchado de grasa y de tierra.

Y el otro puño no tenía nada.

Luisa respondió entonces por su cuñado:

—Trajo esto un día, hace bastante tiempo.

Un estupor bastante fácil de comprender inmovilizó un instante todas las bocas.

—Es menos extraño de lo que yo creía al principio—dijo al fin Pilort. Ahora voy á volver á París. Ya no tengo nada que ver aquí. Dentro de dos ó tres días, señorita—dijo á Alejandrina—iré á verla.

—¿No prefiere usted doctor, que vaya á verle para evitarle una pérdida de tiempo?

—No. No me gusta recibir en mi casa. ¿Vuelve usted á París conmigo?

—Me quedo aquí esta noche con mi amiga Arlette—respondió Alejandrina muy turbada por el descubrimiento del segundo botón.

—Muy bien. Indague usted por su lado. Hasta la vista.

Y Pilort se marchó. Las dos jóvenes se reunieron á Valentín y vieron al doctor que se alejaba con Apletón. Los dos gesticulaban, se agitaban con una estimación asombrosa al dirigirse al coche que les esperaba en [illegible]

—¡Maldito hombre!, dijo Valentín. Hubiera podido invitarme á subir á su automóvil.

—Es cierto. Es un ser bastante extraño y misterioso—dijo Alejandrina. Pero creo que tiene un excelente corazón.

VI

Valentín no salió de la quinta de las Gramíneas sino después de haber comido con su hermana y Alejandrina. La conversación, como se comprenderá, giró sobre el doctor Pilort, su ayudante y el botón de puño descubierto en Hilarión.

—Mi profesión me pone en relación con muchos cirujanos muy conocidos—dijo Valentín. Nunca he encontrado que sean tan extraños. Sé que lo perdonan todo. Pero de todos modos, pasa los límites y temo que le enrede á usted el asunto, Alejandrina. ¿Ha observado usted cómo habla? Siempre parece aprobar, no asombrarse de nada y haber previsto lo que sucede. No hay que pedirle explicaciones, porque no las daría. Todos creemos que Hilarión es culpable. No sabemos lo que piensa el doctor. Los grandes cirujanos son desdeñosos. Dan fallos como los oráculos; prescriben métodos, pero se guardan bien de detallar sus diagnósticos por el temor de equivocarse.

—Yo lo soportaría todavía—dijo Arlette, pero confieso que me asusta algo su ayudante.

—A mí también—dijo Alejandrina.

—Es digno discípulo de su maestro—afirmó Valentín. Conozco el inglés por haber pasado varios meses en Londres. Pues bien: cuando yo estaba esperando á usted con Apletón, he querido hablarle. Parece que no me ha comprendido pues me ha vuelto la espalda.

La opinión de los tres era casi semejante sobre Pilort y su ayudante. Pero mientras Alejandrina y Arlette hablaban sin acrimonía, Valentín no trataba de disimular que no le gustaban esos dos hombres. Fué también lo que dijo cuando salió de la quinta de las Gramíneas para ir á tomar el tren en Parmain.

La casa de la señora Lobbe que había tocado en herencia á su sobrina Alejandrina, sin participar de ella Roger el asesino presunto, no contenía sino tres dormitorios y cada ventana de estos daba en la fachada al mismo balcón, á media altura de un piso. Uno, el de la difunta, estaba desocupado como se ha visto anteriormente. En otro había dos camas estrechas, donde las dos jóvenes habían venido á acostarse varias veces después del crimen.

—¿Estás bien decidida á no vender esta quinta?, preguntó Arlette cuando desocuparon la mesa.

—Estoy resuelta—respondió Alejandrina, llevando á su amiga afuera para dar un corto paseo por la carretera. Tengo que rendirme á la evidencia. Lo que mi tía me ha legado no bastaría para sostenerme en París. Además, aun cuando yo hubiera conseguido la rehabilitación de mi hermano, no me querrán en ninguna parte. Seré una reprobada, como lo soy ahora.

—Pero el Estado te debe una colocación. Eres empleada.

—El Estado me dará mi puesto, ¿pero has pensado lo que sería mi vida en medio de compañeras malévolas y alumnas burlonas? ¡No! He sufrido ya demasiado en la época del crimen para afrontar de nuevo la opinión. Viviré como ahora, pero viviré aquí.

—Me olvidas— dijo Arlette muy apenada. Si tú eres su hermana, yo era su novia y sabes cuanto le amaba. Buscaré también la soledad para vivir con su recuerdo. ¿Consentirías en darme un puesto á tu lado? No seré una carga para ti. Lo que gano en París, lo conseguiré lo mismo en el campo puesto que trabajo en mi casa.

—¡Querida amiga!, exclamó Alejandrina estrechándola en sus brazos con ternura. Es una buena idea. Hablaremos más tarde cuando su nombre sea el de un hombre honrado.

—Lo es para mí.

—Cuando lo sea para todo el mundo, entonces veremos, y si continuaras con la misma idea, me alegraría.

Continuaron hablando así del desaparecido con el mismo cariño y recuerdo afectuoso. Todo dormía en el valle, se habían apagado todas las luces en Jony-le-Comte cuando ellas se inmovilizaron de pronto al oír gemidos dolorosos.

—¡Vienen del cuarto de mi tía!, exclamó Alejandrina con espanto.

—¿Lo crees? Tienes razón—respondió Arlette, no menos trastornada por el miedo. Escucha. Parece como si mataran á alguien.

Los gritos, sin ser fuertes, eran llamadas roncas de la garganta, como las dan cuando estrangulan á alguno. Y todo, en la oscuridad, en el misterio del gran silencio, aterraba.

Ellas no se atrevían á avanzar. Por un recodo hubieran podido llegar al pie de la otra casa, la de la señora Brilase, y llamar á Luisa en su socorro. Les vino la idea también de bajar al pueblo y despertar á alguien, hombres sobre todo, para tranquilizarse por completo. Pero temían volver demasiado tarde á la quinta y no tener la clave de esos ruidos misteriosos. Por eso la necesidad de saber y el sentimiento muy natural del miedo las mantenían en una estéril vacilación. Imaginaron, con la rapidez sorprendente del pensamiento, veinte explicaciones á cual más inverosímiles. Como el doctor les había hablado de su fe en el espiritismo, no estaban lejos de admitir que, por su orden, varios fantasmas reconstituían quizás el crimen.

Al fin, Alejandrina tomó un partido que podía iluminarlas sin exponerlas á un peligro inmediato. Ella recogió una piedra y la lanzó hacia la ventana abierta de donde salían esos gritos angustiosos. Tocó un vidrio y lo rompió.

Inmediatamente cesaron los gemidos, una sombra apareció en el balcón, se dejó deslizar por la pared y fué á caer pesadamente en el suelo.

—¿Quién es? ¡Ladrones!, gritaron las dos jóvenes.

Pero su garganta apretada por la agitación, sólo despidió llamadas sin alcance. A treinta metros, nadie podía oírlas.

De pronto se apretaron una contra otra. La sombra se arrastraba por el suelo y avanzaba hacia ellas gruñendo. Las dos amigas continuaron allí inertes, estupefactas por el miedo, resignadas á morir sin defenderse siquiera, pues el misterio y la oscuridad les quitaron todo resto de energía.

Pero á dos metros de ellas, la sombra que se arrastraba se desvió bruscamente y corrió hacia el grupo de árboles que sobresalía detrás de la quinta.

—¡Es Hilarión!, dijeron Alejandrina y Arlette.

Acababan de reconocer en la sombra su cara estúpida y su pelo enmarañado. Era Hilarión que salía del cuarto vacío. ¿Qué había hecho allí? ¿Quién había lanzado pues los gemidos?

Escucharon otra vez, pero no percibieron sino un lejano ladrido de perro, después, más cerca, las ruedas chillonas de una carreta, y, del pueblo mismo, el canto de un gallo desdeñoso de esa leyenda ciudadana que quiere que los gallos canten para saludar la salida del sol.

—¡Vamos á buscar á Luisa!, dijo Alejandrina.

La encontraron en su cocina, lavando la ropa de su cuñado. El horror que las animaba todavía cuando le contaron lo que acababan de ver y oír no fué compartido. La mujer continuaba refregando los puños sucios de una camisa.

—No me extraña de Hilarión, dijo ella. Es un simple, como ustedes saben, tan bien como yo. Habrá entrado en el cuarto para divertirse. Es su manera de divertirse aparentar que llora.

—¿Entonces está usted segura de que no había más que él en el cuarto?

—Estoy completamente segura. ¿Quién quiere usted que entre ahí? No todos los días se repiten crímenes. Yo no me tomo el trabajo nunca de cerrar la puerta durante la noche. Si no lo hiciera así, Hilarión dormiría afuera con frecuencia. Vuelve cuando quiere, cuando le ocurre, y lo hace de diez de la noche á tres de la madrugada, según que esté fatigado.

—De todos modos, venga á ver con nosotras, se lo ruego—insistió Alejandrina. No estoy tranquila del todo.

Luisa se encogió de hombros, se enjugó las manos y sin dignarse siquiera tomar una vela salió delante de las dos jóvenes. Al entrar en la quinta del crimen, sacó un fósforo del bolsillo de su delantal, lo frotó contra la pared y encendió una lámpara que había preparada sobre una mesa.

Todo esto lo hacía con gran calma sin la sombra de una emoción, mientras las dos amigas continuaban alarmadas á poca distancia detrás de ella.

Luisa abrió la puerta de la escalera y subió como si fuera á reunirse con su suegra.

—¿No vienen ustedes?, dijo después de haber entrado en el cuarto. Ya les había dicho yo que no encontraríamos nada. Es Hilarión que se divertía. No son muy valientes las gentes de París. Miren pronto mientras estoy aquí porque quiero irme pronto á la cama.

Completamente tranquilas por esta primera investigación, Alejandrina y Arlette se atrevieron al fin á entrar. Registraron todas las piezas, miraron debajo de sus camas y después de haber dado gracias á Luisa, la acompañaron hasta la puerta que cerraron con cerrojos cuidadosamente.

Cuando ellas iban á ajustar los postigos de su cuarto, entrevieron abajo del jardín una sombra que avanzaba deliberadamente hacia la quinta.

VII

Su primera sensación fué también de miedo y quizás hubieran bajado para reunirse otra vez con Luisa, á no haber sido el temor de que las juzgaran verdaderamente demasiado ridículas. Es cierto que una y otra estaban animadas por una hermosa energía; para defender la memoria de Roger Vernelle en particular se sentían audaces; pero la oscuridad ablanda muchas valentías y sobre todo la de las mujeres.

Cerraron pues los postigos y luego esperaron. Con el corazón palpitante vieron la sombra que se acercaba; rozaba ahora la quinta, se detenía delante de la puerta y llamaba con el timbre. Ese acto inocente devolvió un poco de audacia á las dos amigas. Alejandrina gritó:

—¿Qué quiere usted?

—¿Es usted?, respondió la voz de Valentín. Temía que estuvieran ustedes acostadas. He estado esperando el tren más de una hora en la estación. Y ahora nos han dicho que no pasará esta noche porque una locomotora que ha descarrilado en Valmondois intercepta toda la vía. Me veo pues obligado á pediros hospitalidad. Al principio pensé quedarme en el hotel de la Isle Adam, pero prefiero un buen sillón aquí.

(Continuará)

# BRAVO BARROS & Cía.

*MAIPU* 556 — *JUDICIAL* — Entre Lavalle y Tucumán. Edificio de altos, antiguo, susceptible de producir buena renta todavía, distribuído en terreno de dimensiones indicadas para construir un petit hotel ó una casa de habitación y renta. Juez doctor Pera, secretario doctor García Fernández, testamentaría de doña Ana Elizalde de Etchepareborda. Base pesos 120.000.
EL JUEVES 8 de Mayo á las 3 en nuestro hall 351 San Martín 361. Mide 6m06 por 30 metros 31 (7 varas por 35).
BAJOS: Sala, siete piezas, cocina y dependencias.
ALTOS: 7 piezas y cocina. Según informes de los inquilinos producen, en conjunto, pesos 4.800 de renta anual, pudiendo producir mucho más. 8 ojo á cuenta de precio y 2 ojo de comisión. Informes 351 San Martín 361.—BRAVO BARROS y Cía. a24

*TACUARI* 351 *al* 359 — *JUDICIAL* Entre Moreno y Belgrano. A 3 cuadras de la avenida de Mayo. Edificio de altos, antiguo en notable terreno. Amplio local para negocio en la planta baja y espaciosa casa de familia en la alta. Juez doctor Julián V. Pera, secretaría doctor García Fernández, testamentaría de doña Ana Elizalde de Etchepareborda. Base pesos 120.000.
EL JUEVES 8 de Mayo á las 3 p. m. en nuestro hall, 351 San Martín 361. Mide 12 (14 varas) por 35m36 (40v53).
BAJOS: Local de negocio, 3 habitaciones y patio cubierto.
ALTOS: zaguán, 9 habitaciones, baño, toilette, cocina, 2 patios, 5 piezas en altos, azotea y torremirador. Está desocupada. Visítese de 9 á 11 y de 2 á 4. 8 ojo á cuenta de precio. Comisión 2 ojo. Informes 351 San Martín 361.—BRAVO BARROS y Cía. a24

*ARAOZ* 1326 — *CON ADOQUINADO* al frente. Entre la Avenida Rivera (con doble vía de tranvías) y Cabrera. Edificio sólido y en perfecto estado. Base pesos 23.000, pagaderos 1|2 al contado y 1|2 á 1 año, con hipoteca y 7 ojo anual, por semestres anticipados.
EL DOMINGO 4 de Mayo, á las 3 p. m., en la misma propiedad. 10 varas de frente por 35.63 y 38.31 de fondo. Ad corpus. Sala, comedor con sótano, 5 dormitorios, baño, cocina, un cuarto de madera, pileta para lavar y 2 patios. Pisos de pino de tea y mosaico, celosías, pozo semisurgente. Está desocupada. Visítese de 12 á 4. Títulos perfectos. Informes, 351 San Martín 361.—BRAVO BARROS y Cía. a27

*Bdo. de IRIGOYEN* 753 á 759 Entre Chile é Independencia. 17.50 varas de frente por 52.50 de fondo, con edificio antiguo, de altos. Base, 210.000 pesos, á plazos.
EL MARTES 20 de Mayo, á las 3, en nuestro hall. Después detalles completos.—BRAVO BARROS y Cía. a1

*COSTA RICA* 4059-63.—*EN*tre Almagro y Medrano, frente á la estación del Anglo-Argentino. Casa de renta, que puede producir fácilmente, $ 3.960 de alquiler anual. Base, $ 33.000, pudiendo continuarse con dos hipotecas, una de $ 15.000 al 8 por ciento hasta Mayo 10, de 1914 y la otra de $ 10.000 al 9 por ciento hasta Mayo 18 del mismo año, pagaderos los intereses de ambas, por trimestres anticipados.
EL DOMINGO 4 de Mayo, á las 2, en la misma propiedad. 10 varas por 55 en un costado y 56v53 en el otro. Contrafrente 10v15. Ad corpus. Salón de negocio al frente, 10 habitaciones, baño, cocina y demás dependencias. Visítese. Títulos perfectos. Informes, 351 San Martín 361.—BRAVO BARROS y Cía. a27

*DOS CASAS EN FLORESTA* —Medina 255 y 261, entre Rafaela y Caxaraville. A dos cuadras de las avenidas Rivadavia y Provincias Unidas, adoquinadas y con tranvías eléctricos. Base, $ 6.000, cada una; mitad al contado y mitad á un año con hipoteca y 8 por ciento anual, por semestres anticipados.
EL DOMINGO 4 de Mayo, á las 3.30 de la tarde, en las mismas propiedades. La número 255, mide 11v08 por 43v93 y 30v05 de fondo. Contrafrente, 18v48 y la núm. 261, tiene 22v57 de frente por 37v18 y 30v05, siendo de forma triangular. Constan de 2 y 3 habitaciones, cocina y dependencias, cada una. Visítense. Títulos perfectos. Escrituras por C. de la Torre. Informes, 351 San Martín 361.—BRAVO BARROS y Cía. a27

*EN FLORESTA* — *PARA ha*bitación y renta. Fernández 264 y 266, entre Rafaela y Caxaraville. A una cuadra de las avenidas Rivadavia, Provincias Unidas, Lacarra y Olivera y de los tranvías eléctricos. Edificio de altos, nuevo. Dos casas de familia. Base $ 33.000, de cuya suma se deducirá una hipoteca de $ 12.500 en cédulas argentinas, pudiendo quedar además $ 10.000 en hipoteca, á 1 año, con 6 ojo de interés, por semestres anticipados.
EL DOMINGO 4 de Mayo, á las 3.30, en la misma propiedad. 10 v. por 56. Ad corpus. Tienen 5 y 7 habitaciones, baño, cocina y pieza de servicio cada una. La casa baja está desocupada. La alta produce 140 pesos mensuales. Pueden visitarse. Títulos perfectos. Informes, 351 San Martín 361.—BRAVO BARROS y Cía. a27

## TERRENOS

*JUNCAL Y TALCAHUANO* La notable esquina frentes al Norte y al Oeste, dividida en 2 lotes de dimensiones excepcionales para la edificación, ya se trate de suntuosas casas para habitar ó grandes edificios de renta. A una cuadra de la plaza Vicente López y sobre las avenidas Alvear y Quintana. Venta sin base, 1|3 parte al contado y el resto á 12 y 18 meses de plazo con pagarés hipotecarios y 7 ojo de interés anual pagaderos por semestres anticipados.
EL SABADO 10 de Mayo á las 3 en nuestro hall 351 San Martín 361.
ESQUINA: 26v56 á Juncal, 2v65 en la ochava y 30v72 á Talcahuano, siendo su contrafrente una línea quebrada de 25v55. Superficie 391 v. c.
TERRENO CONTIGUO: Da frente á las dos calles y mide 12v53 á Juncal, 14v23 á Talcahuano, 31v26 en su costado y 25v55 en línea quebrada en el otro. Superficie 415 v. c. Títulos perfectos. Informes y planos en nuestra casa.—BRAVO BARROS y Cía. a26

*TERRENO AL SUD* — *AVE*lino Díaz entre Senillosa y Avenida La Plata, con adoquinado y tranvía eléctrico. Un lote de lindas dimensiones. Base, $ 12 la vara, mitad al contado y mitad á un año de plazo con garantía hipotecaria y 7 por ciento de interés, por semestres anticipados.
EL DOMINGO 4 de Mayo, á las 2 de la tarde, en el mismo terreno. 10 varas por 31v50. Superficie, 315 varas cuadradas. Títulos perfectos. Informes y planos, 351 San Martín 361.—BRAVO BARROS y Cía. a27

## Tucumán 1511 á 1523

**GRAN PROPIEDAD DE RENTA**

**DOS CASAS de FAMILIA y 12 DEPARTAMENTOS**

**Produce $ 26.700 al año. Base $ 240.000. A plazos**

**El 7 de Mayo, á las 3, en nuestro hall**

**Bravo Barros & Cía.**

*HUMBERTO I* 1265 *A* 1277— Judicial. Entre Salta y Santiago del Estero. Dos lotes de terreno con construcciones. Para dos casas de familia ó un gran edificio de renta. Juez doctor Naveira, secretaría Fernández, división de condominio entre doña Rosa Agüero, Narciso Agüero, doctor Lorenzo A. Espinosa y Carmen Espinosa y Agüero de Obligado. Bases: el lote 1, $ 43.177.80 y el lote 2, 30.926.40.
EL DOMINGO 18 de Mayo, á las 4 de la tarde, en los mismos terrenos.
LOTE 1—Mide según títulos 8m66 por 60m62 ó sean 525 metros cuadrados, equivalente á 760 varas cuadradas. La mensura arroja 8m66 por 62m32, en un costado y 62 metros 09 en el otro. Superficies, 539.69 metros cuadrados (719.63 varas cuadradas). Ad corpus. La cámara de la cloaca queda en este lote. La pared del costado Este es medianera, en una extensión de 43m30 de largo por 5 de altura.
LOTE 2—Según títulos mide 6m50 por 60m62 en un costado y 62m48 en el otro. Contrafrente 6m70. Superficie, 353.75 metros cuadrados (525 varas cuadradas). Según mensura, tiene 9m20 por 62m48 en un costado y 62m09 en el otro. Contrafrente 6m76. Superficie, 449.05 metros cuadrados (665.44 varas cuadradas). El edificio en conjunto comprende tres locales de negocio al frente y 31 piezas interiores. 8 por ciento á cuenta de precio y 2 por ciento de comisión. Escrituras por la oficina de don Andrés L. Berutti. Informes y planos, 351 San Martín 361.—BRAVO BARROS y Cía.

*PETIT HOTEL EN FLORES* —Provincias Unidas 2024 (adoquinada y con tranvías), entre Lautaro y Camacuá. A una cuadra de Carabobo, á dos de Rivadavia y á 6 de la plaza é iglesia. En el barrio más lindo de la parroquia. Lujoso edificio de altos, nuevo, flamante, sin habitar todavía. Base, $ 34.000, 20 por ciento al contado y el resto á 1, 2, 3 y 4 años con hipoteca y 8 por ciento de interés por semestres anticipados. ¡¡Bastan, pues, sólo $ 6.800 en mano, para adquirirlo!!
EL SABADO 10 de Mayo, á las 3, en nuestro hall, 351 San Martín 361. Ad corpus.
PLANTA BAJA — Sala y comedor con pisos de parquet, antecomedor con pileta, cocina con económica, toilette y pasaje subterráneo para servicio con escalera de mármol. En el fondo: jardín. En entrepiso: 1 dormitorio y toilette.
PISO ALTO — Vestíbulo, 5 dormitorios y cuarto de baño.
CONSTRUCCION — Artístico frente de piedra artificial, zaguán con zócalos de mármol, hall con piso de mosaico y escalera de cedro, carpintería principal de cedro, cielos rasos decorados, luz eléctrica, gas, agua corriente, cloacas, internas, aprobadas por la municipalidad, azotea con barandas de hierro y otros detalles. Las paredes laterales son propias. Está desocupada. Visítese de 11 á 3. Títulos perfectos. Escrituras por Dámaso Salvatierra. Informes en nuestra casa, 351 San Martín 361.—BRAVO BARROS y Cía. a26

*CASA-QUINTA EN SAN Fer*nando.—Judicial. Conocida por de Etchepareborda. Calles Belgrano, Ituzaingó, Alvear y vía del ferrocarril. A 6 cuadras de la estación, de la plaza y de la iglesia y en medio de las quintas de Sáenz Rozas, Collado, Arana Zelis y otras de significación. Venta en 15 lotes, todos de dimensiones especiales, entrando en uno de ellos la espaciosa y confortable casa-habitación y en los demás plantas finas, estanques, glorietas, quebradas y especies forestales de gran mérito. Juez doctor Pera, secretario doctor García Fernández, testamentaría de doña Ana Elizalde de Etchepareborda. Bases: $ 80.000 el lote de la casa y $ 6 los 75 decímetros cuadrados (la vara cuadrada), los terrenos.
EL DOMINGO 11 de Mayo, á las 2, en la misma propiedad.
CASA-QUINTA — Ocupa el lote 1 y consta de 3,165 m. c. (4.220 v. c.) de terreno. El edificio se compone de gran comedor, baño, despensa y 6 piezas de servicio; en la planta baja y de gran terraza de entrada y 7 habitaciones, en el piso alto. En cuerpo separado, cocina, lavadero, patios y demás dependencias.
TERRENOS — 14 lotes de 10 á 18.30 metros de frente (11v54 á 21v03) por 24 á 34 metros de fondo, (28 á 39 varas). Superficies de 213 á 444 m. c. (324 á 592 v. c.) Visítese la propiedad. Escrituras por la oficina de Ramón F. Castilla. 8 por ciento á cuenta de precio y 2 por ciento de comisión. Informes y planos, 351 San Martín 361, ó en Belgrano, Cabildo 1978.—BRAVO BARROS y Cía. a25

*TACUARI* 459 — *JUDICIAL* Entre Belgrano y Venezuela. Buena casa de familia. En el centro comercial de la ciudad. Juez doctor Pera, secretario doctor García Fernández, testamentaría de doña Ana Elizalde de Etchepareborda. Base pesos 50.000.
EL JUEVES 8 de Mayo á las 3 en nuestro hall 351 San Martín 361. Mide según títulos 7m57 (8v75) por 30m31 (35 varas) y según tasación 5m11 (9v40) por 30m48 (35v20) y 7m52 (8v40) en el contrafrente. 8 habitaciones, baño, cocina, 2 piezas de servicio en altos y dependencias. Visítese. 8 ojo á cuenta de precio y 2 ojo de comisión. Informes 351 San Martín 361. —BRAVO BARROS y Cía. a24

*TACUARI* 1312 — *JUDICIAL* Entre Cochabamba y Garay. Edificio antiguo, de lindas dimensiones para levantar un petit hotel. Juez doctor Seeber, secretario doctor Caputo, testamentaría de doña Isabel Martínez de Casares. Base pesos 20.000.
EL MARTES 6 de Mayo á las 3 en nuestro hall, 351 San Martín 361. 6m58 (7v60) por 28m32 (32v70). Cinco piezas, cocina y dependencias. El galpón pertenece al inquilino. Visítese de 2 á 4 p. m. 8 por ciento á cuenta de precio y 2 por ciento de comisión. Informes, 351 San Martín 361.—BRAVO BARROS y Cía. a25

*TACUARI* 453 — *JUDICIAL* Entre Belgrano y Venezuela. En pleno centro Sur de la ciudad. Casa de familia. Juez doctor Julián V. Pera, secretaría doctor Luis García Fernández, testamentaría de doña Ana Elizalde de Etchepareborda. Base $ 45.000.
EL JUEVES 8 de Mayo á las 3 p. m. en nuestro hall, 351 San Martín 361. Mide 7m578 (8v75) por 30m31 (35 varas). Tiene 7 habitaciones y dependencias. 8 ojo á cuenta de precio. Comisión 2 ojo. Visítese. Informes, 351 San Martín 361.—BRAVO BARROS y Cía. a24

*CASA EN PALERMO* — *JU*dicial. Cabrera 4731 entre Malabia y Acevedo. Con adoquinado y vereda de mosaico al frente. A 2 1|2 cuadras de la avenida Rivera (con doble vía de tranvías eléctricos). Juez doctor Gigena, secretario doctor Martínez, testamentaría de don Próspero Crocco. Base retasada 10.500 pesos.
EL DOMINGO 11 de Mayo á las 2 en la misma propiedad. 8m68 (10 varas) por 45m40 (52v42), en un costado y 46m08 (53v21) en el otro contrafrente 8m57 (9v90). 4 piezas y dependencias. Fondo con árboles y parral. Seña 8 ojo. Comisión 2 ojo. Informes 351 San Martín 361.—BRAVO BARROS y Cía. a26

*LA QUINTA DEL Dr. WEBS*ter.—Calles Ushuaia, Crámer, Olleros, Maure y Conesa. Dos manzanas en 54 lotes. A pocos metros, por un lado, de la gran estación, en vías de construcción, del ferrocarril Central Argentino, desde la cual se llegará á la estación Retiro en 5 minutos; á una cuadra, por el otro, de la estación Colegiales y de la Avenida Federico Lacroze, con doble línea de tranvías eléctricos. A la entrada de Belgrano, y con la Avenida Santa Fe á 200 metros, puede decirse que la propiedad ocupa el centro á que convergen las clases sociales de distinción, cualquiera sea su patrimonio. Allí cabe desde el suntuoso palacio hasta la modesta casa de familia y desde el grandioso edificio de renta hasta el pequeño chalet, circundado de árboles y jardines. ¡No hay barrio igual en toda la metrópoli! Venta resuelta, sin base, con opción, pudiendo pagarse el importe, 25 por ciento al contado al escriturar y el resto en tres cuotas iguales á uno, dos y tres años de plazo, con garantía hipotecaria y 7 por ciento de interés por semestres anticipados.
EL DOMINGO 4 de Mayo, á las 2 de la tarde, en la misma propiedad. Todas las fracciones tienen frentes y fondos proporcionados para cualquier edificación, variando las superficies entre 206 y 566 varas cuadradas. La casa-habitación, comprende media manzana con frentes á las calles Ushuaia, Crámer y Conesa, y tiene 7.829 v. c. — El edificio es de altos, está en perfecto estado y ha sido distribuído inteligentemente. En el piso bajo se halla el gran hall, sala, antesala, escritorio, galería de cristales, corredor, office, cocina y dependencias. En altos: hall, diez habitaciones y tres cuartos de baño. En la mayor parte de los lotes existen grandes árboles de sombra y de adorno. Se entregarán medidos y amojonados, dentro de líneas municipales. La casa podrá visitarse 8 días antes del remate con una tarjeta nuestra. Títulos perfectos. Todo listo y en orden. Escrituras por la oficina del señor Carlos de la Torre. Informes y planos, 351 San Martín 361 ó en Belgrano, Cabildo 1978. —BRAVO BARROS y Cía. a12

*LUJOSA CASA QUINTA EN* Flores. En uno de los sitios más lindos de la parroquia. Calle Ramón L. Falcón 3170 y 74. A una cuadra de las Avenidas Rivadavia y Provincias Unidas, á 2 de San Pedrito y á 7 de la estación del F. C. O. Edificio nuevo, de construcción prolija y lujosa con jardines, fuentes, invernáculos, garage, departamento de servicio y 1.320 v. c. de terreno. Base $ 45.000, de la que se deducirán $ 33.000 en cédulas argentinas, pudiendo pagarse el excedente mitad al contado y el resto á 1, 2 y 3 años de plazo, con hipoteca y 8 ojo de interés, pagadero por semestres anticipados. ¡¡Con $ 6.000 en mano se compra!!
EL VIERNES 9 de Mayo, á las 3, en nuestro hall, 351 San Martín 361. 22 varas por 60. Ad corpus.
PLANTA BAJA—Verja al frente, de material y hierro, jardín, escalinata de mármol, terraza de acceso, zaguán de nogal, cancel con cristales biselados, hall de mosaico, sala, escritorio, comedor con montaplatos, sala de billar, toilette.
PISO ALTO—Hall, dos dormitorios al frente, ambos con terraza, dos dormitorios más, baño con instalaciones y terraza.
SUBSUELO—Cocina, dos dormitorios, despensa, carbonera, comedor de servicio. En cuerpo separado, garage, 2 dormitorios, cocina, gallinero. Construcción á todo costo, frente de piedra artificial, puerta de calle Luis XV, escaleras de cedro, cielos rasos decorados, carpintería principal de cedro, celosías, vitraux, gas, aguas corrientes con dos depósitos de alimentación, precioso jardín y muchos otros detalles. Está desocupada. Puede visitarse de 8 á 11 y de 2 á 4. Títulos perfectos. Informes 351 San Martín 361.—BRAVO BARROS y Cía. a1

*AVENIDA BELGRANO* 3151 entre Urquiza y 24 de Noviembre. Frente á la estación Caridad. Casa de familia, bien tenida. Base, $ 45.000, pudiendo quedar en hipoteca $ 30.000, á 1 ó 2 años, con 8 por ciento anual, por semestres adelantados.
EL DOMINGO 4 de Mayo, á las 3, en la misma propiedad. 10 varas por 57. En el terreno existe mayor superficie. Ad corpus, 7 habitaciones, baño, cocina, pieza de servicio, gallinero, árboles y parrales. Títulos perfectos. Escrituras por la oficina de don Julio R. Guyot. Informes, 351 San Martín 361.—BRAVO BARROS y Cía.

*CASA ESQUINA EN FLO*resta, Rafaela 6096 y Donizetti. A 2 cuadras de la Avenida Rivadavia y del tranvía eléctrico. Base, $ 6.000, pagaderos mitad al contado y mitad á un año con hipoteca y 8 por ciento anual, por semestres anticipados.
EL DOMINGO 4 de Mayo, á las 2 de la tarde, en la misma propiedad, 15v14 á Rafaela por 16v57 á Donizetti, 21v39 en un costado y 35v68 en el otro. Ad corpus. Verja al frente, 3 habitaciones, cocina y dependencias. Da $ 60 al mes. Títulos perfectos. Escrituras por C. de la Torre. Informes, 351 San Martín 361.—BRAVO BARROS y Cía. a27

*CASA A 10 años DE PLAZO* Sarmiento 4677. Al lado de la avenida Río de Janeiro. Casa de negocio con dependencias para familia. Desocupada. Base 12.000 pesos, pagaderos: pesos 5.000 al contado, y el resto en 20 cuotas semestrales, con 8 ojo de interés anual por semestres anticipados.
EL JUEVES 8 de Mayo á las 3 en nuestro hall 351 San Martín 361. 10 varas por 41 en un costado y 40v40 en el otro. Ad corpus. Salón para negocio con entrada independiente, tres habitaciones, comedor, cocina, un gran parral, patio de mosaico. Puede visitarse de 2 á 4. Títulos perfectos. Escrituras por el señor Alberto Wille Bille. Informes, 351 San Martín 361.—BRAVO BARROS y Cía. a28

*CASA EN FLORESTA* — Morón 3560, entre Orán y San Nicolás. A 2 cuadras del bulevar Avellaneda y del tranvía eléctrico y á 7 de la estación Vélez Sársfield. Base $ 9.000, de cuya suma se deducirá una hipoteca de $ 8.000, en cédulas argentinas.
EL DOMINGO 4 de Mayo, á las 3 p. m., en la misma propiedad. 8v31 por 32v54. Ad corpus. 7 habitaciones, baño, cocina y dependencias. Puede visitarse. Títulos perfectos. Informes 351 San Martín 361.—BRAVO BARROS y Cía. a27

*CASA-QUINTA EN LOMAS.* —Colombres 157-59. A media cuadra de la Avenida Meeks, adoquinada y con tranvía eléctrico, y á 3 de la estación. Base, pesos 17.000, pagaderos mitad al contado y mitad á un año con hipoteca y 8 por ciento anual, por semestres adelantados.
EL DOMINGO 4 de Mayo, á las 4 de la tarde, en la misma propiedad. 23v08 por 64v66. Ad corpus. Zaguán, sala, comedor, 3 dormitorios, baño, cocina, despensa, pieza alta de servicio, galerías, cerco de pared y tejido, jardín, fondo frutales y entrada para coches, gas y aguas corrientes. Está desocupada. Llaves, Avenida Meeks 66. Títulos perfectos. Informes, 351 San Martín 361 y en Lomas, Avenida Meeks 66.—BRAVO BARROS y Cía. a27

*EN LA AVENIDA MEEKS*— En Lomas de Zamora. Cinco lotes excepcionales, tanto por sus dimensiones, como por su ubicación. Avenida Meeks (adoquinada y con tranvía á plaza de Mayo), entre Loria y Garibaldi. A la altura en que desembocan las calles Sixto Fernández y Ramón L. Falcón, con contrafrente á la vía del ferrocarril. A 4 cuadras de la estación y en medio de los más lujosos chalets y casa-quintas de la localidad entre ellas las de Pellerano, Piola, Mosquera, Roddman, Dodds, Caride y otras. Son los últimos lotes que pueden adquirirse en el mejor sitio de esa Avenida. Base, pesos 12 la vara, 1|3 parte al contado y el resto á 1 y 2 años con garantía hipotecaria y 7 por ciento de interés por semestres anticipados.
EL DOMINGO 4 de Mayo á las 3 en los mismos terrenos. Miden 13v85 de frente por 70 de fondo, cada uno. Superficies de 963 á 959 v. c. Tienen vereda y cerco de alambre tejido al frente. Títulos perfectos. Escrituras por Julio R. Guyot. Informes y planos, 351 San Martín 361 ó en Lomas, avenida Meeks 66.—BRAVO BARROS y Cía. a25

*EN EL CENTRO DEL ROSA*rio. Rioja esquina Laprida. Frentes al Norte y al Este. 1.321 varas en 5 lotes. Con edificios que producen renta. A una cuadra de la plaza 25 de Mayo y de la calle Córdoba y á cuadra y media de la calle San Martín. Con cédulas argentinas y á plazos.
EL SABADO 3 de Mayo á las 2.30 en nuestra casa, 351 San Martín 361. Son 5 casas. Tienen superficies de 148 á 411 varas cuadradas y las hipotecas varían entre 4.500 y 12.000 cédulas por lote. Producen de 80 pesos á 120 mensuales. Títulos perfectos. Informes y planos 351 San Martín 361.—BRAVO BARROS y Cía. a29

*BALBOA ESQUINA EL CA*no. 3 lotes. A pocos metros de la Avenida Del Campo y de los tranvías núms. 88, 91 y 95 y á cuadra y media de la parada Paternal, del tranvía Lacroze. Base $ 8 la vara. El comprador del lote de la esquina, podrá continuar con una hipoteca de $ 1.500, al 8 ojo, hasta Noviembre próximo. Los otros lotes, al contado.
EL DOMINGO 4 de Mayo, á las 3 p. m., en los mismos terrenos. La división comprende la esquina de 15 varas por 23, y dos lotes sobre Balboa, de 10 varas por 35. Cercados de alambre tejido. Títulos perfectos. Escrituras por ante la oficina del señor V. R. Rotta. Informes y planos, 351 San Martín 361 ó Cabildo 1978.—BRAVO BARROS y Cía. a27

## CAMPOS

*CHACRAS EN Gral. SAR*miento. Judicial. A plazos. Los campos de Cruz. 154 hectáreas, divididas en 14 fracciones de 8 á 13 hectáreas. A 7 cuadras al Sur de la estación Del Viso, á 6 de la parada Kilómetro 32 (ambas del F. C. C. C.). A poco más de 30 cuadras al N. de las estaciones Arroyo Pinazo, del F. C. P. y Pilar, del Tranvía Rural y á solo 45 minutos de la capital. Campo de clase insuperable, alto y parejo, lo mejor del partido, para chacras, criaderos, granjas, pequeños tambos, alfalfares, potreros de descanso, residencias de verano ó cualquier otro destino. Juez doctor Puig Lómez, secretaría Irie, testamentaría de don Diego Cruz. Base, $ 1.250 la hectárea, mitad al contado y mitad á uno ó dos años (á opción del comprador), con 7 ojo de interés anual y garantía hipotecaria.
EL MARTES 29 de Abril, á las 3 de la tarde, en nuestro hall, 351 San Martín 361.
Lindan con la sucesión de Hilario Luna, herederos de Cruz, Luis Daniel, herederos de Carreras, María L. de Irigoín y con José Peró, parte de cuyos campos, fué vendida en pequeñas fracciones, explotadas todas por sus propietarios. Hay alambrados exteriores é interiores; edificio principal con 4 piezas y mirador; dos puestos y una casa de negocio (actualmente desocupada). El camino real á San Miguel, cruza el campo. Se visitan por las estaciones indicadas, donde son conocidas. Escrituras por la oficina del señor Luis Lima. Seña 10 ojo. Comisión 2 ojo. Informes y planos 351 San Martín 361.—BRAVO BARROS y Cía. a19

*CAMPO EN SAN LUIS* — 1.596 hectáreas, en el departamento General Pedernera. Parte del campo conocido por Laguna Sayape, á legua y media al Sur de la estación Isleta y á 5, al mismo rumbo de Villa Mercedes. Tierras adaptables tanto para agricultura como para ganadería, con agua entre 5 y 10 metros de profundidad. Venta en un lote. Base, $ 10 la hectárea. Mitad al contado y mitad á un año de plazo, con garantía hipotecaria y 7 ojo de interés, por semestres anticipados.
EL MARTES 29 de Abril, á las 3 de la tarde, en nuestro hall, 351 San Martín 361. Linda con Vintana Hnos., José Berastain, Cambaceres y Luro y Ernesto Rodríguez. Está alambrado en todo su perímetro, con 7 hilos lisos y dividido en 4 potreros. Tiene molino y alrededor de 500 hectáreas alfalfadas. Figura á nombre de Melchor Campomar, en los planos. Se visita por Villa Mercedes. Títulos perfectos. Informes y planos, 351 San Martín 361.—BRAVO BARROS y Cía. a12

*CHACRAS EN GILES, A me*nos de dos horas de la Capital. Dos fracciones de 40 hectáreas cada una. A cuatro cuadras al N. de la estación Ruiz del ferrocarril Central Buenos Aires, á una legua de Cortínez, del F. C. P. y á 1 1|2 de Carlos Keen, del F. C. C. A. Con frente al camino á Mercedes y al de Luján á San Antonio de Areco. Tierras especiales para chacras, quintas de verdura y otros destinos. Base 350 pesos la hectárea, mitad al contado y mitad á un año con hipoteca y 7 ojo de interés por semestres anticipados.
EL LUNES 5 de Mayo, á las 3, en nuestro hall, 351 San Martín 361. Lindan con Enrique Wirth, E. Beltrán y César Pessarotti. Tiene una población de 5 piezas en barro, pozo semisurgente, jagüel, represa, bebidas. No hay contrato. Se visitan por Ruiz. Es conocido por de Siqueira Lastra. Títulos perfectos. Informes y planos, 351 San Martín 361.—BRAVO BARROS y Cía. a21

## Mañana en 25 de Mayo

Segundo remate feria de haciendas generales

**Mañana á las 2, en nuestras instalaciones**

Los interesados de esta capital y estaciones intermedias deberán tomar el tren que sale de Constitución hoy á las 8.20 p. m.

**BRAVO BARROS & Cía.**

*458 HECTAREAS EN La Pla*ta. Lindando con el ejido de la ciudad y con frente á la prolongación del bulevar 52 y á la vía del ferrocarril á Meridiano V. A 5 cuadras de la estación Angel Etcheverry de ese ferrocarril, á 6 de Esquina Negra, del ferrocarril Midland, á una legua al Este de la estación Gómez y á igual distancia al S. de Abasto, las dos del F. C. S. ramal á Ferrari. Terreno alto, de primer orden, con pastos excelentes y agua de muy buena calidad. Para una estanzuela ó para ganar dinero fraccionándolo en lotes de chacra, es inmejorable, dada su calidad y su proximidad á las ciudades de Buenos Aires y La Plata, que son los mejores mercados para sus productos. Venta en un lote. Base pesos 400 la hectárea, pudiendo continuarse con una hipoteca de pesos 33.000 oro sellado (pesos 75.000 moneda nacional) y pagar el saldo, 1|2 al contado y 1|2 á un año con 8 por ciento por semestres anticipados.
EL SABADO 3 de Mayo á las 3 en nuestro hall, 351 San Martín 361. Linda con las chacras de La Plata, Zabala, Llanos, Jiménez, Viloldo, Sosa y sucesión de Daly. Alambrados en todo su perímetro. Se visita por las estaciones Etcheverry, Abasto ó Gómez. Títulos perfectos. Informes y planos, 351 San Martín 361 ó en La Plata, 47, número 667.—BRAVO BARROS y Cía.

*EN JUAREZ CELMAN, pro*vincia de Córdoba. Parte de los campos de la colonia Méndez (hoy Sargento Cabral). 1.000 hectáreas alfalfadas en su mayor parte, en 4 lotes de 250 hectáreas cada uno, á diez kilómetros al SO. de la estación Ucacha y á igual distancia al SE. de la estación Bengolea del ferrocarril Central Argentino, ramal de Firmat á Río Cuarto. Campo excepcional, reputado como el mejor de la colonia, alfalfado en su anterior y con agua dulce de 2 á 4 metros. Ocupa el centro de una de las zonas más subdivididas de la provincia de Córdoba, donde todas son colonias é importantes establecimientos. Venta con opción. Base, pesos 160 la hectárea. Tercera parte al contado y el resto á uno y dos años de plazo con garantía hipotecaria y 7 por ciento de interés, por semestres adelantados.
EL MIERCOLES 30 de Abril, á las 3 de la tarde, en nuestro hall, 351 San Martín 361. Linda con los señores Manuel Méndez, Ernesto Díaz y José M. Costa Méndez. Para visitarlo dirigirse al señor Juan Elvers en la estación Ucacha, quien facilitará la inspección. Títulos perfectos. Informes y planos, 351 San Martín 361.—BRAVO BARROS y Cía. a12

*ESTANCIA EN SAN LUIS*— Conocida por "Dos Hermanitas", en el departamento General Pedernera, 1.250 hectáreas (inclusive 400 alfalfadas), á legua y media de la estación Bagual del F. C. O. Tierras ricas, con agua dulce de 2 á 5 metros. Venta en un lote, con alambrados, potreros, casa habitación y otras mejoras. Base pesos 50 la hectárea, pudiendo continuarse con una hipoteca de 40.000 pesos al 8 ojo hasta Junio 28 de 1914 y dejar además 10.000 pesos, en las mismas condiciones. ¡Bastan, pues, pesos 12.500 en mano para comprar!
EL LUNES 12 de Mayo á las 3 en nuestro hall, 351 San Martín 361. Linda con Frers, Quiroga, Douchy, Pronvot y Ayetz. Alambrado en todo su perímetro y dividido en varios potreros; casa habitación de material, con 5 piezas, baño, despensa, sótano y agua corriente; molino con depósito de 5.000 litros y dos molinos más con tanques de 100.000 litros. Se visita por Bagual, donde todos conocen el campo. Títulos perfectos. Informes y planos, 351 San Martín 361.—BRAVO BARROS y Cía. a28

**FERIAS PERMANENTES**

**Remates mensuales en Mercedes (San Luis); 25 de Mayo, F. C. S., Intendente Alvear (Estación Ojeda, F. C. O.); La Nacional F. C. P., General Belgrano F. C. S. y General Pico, F. C. O.**

**Llense avisos correspondientes**

*EN GENERAL BELGRANO,* F. C. S. Segundo remate feria de haciendas generales, en las instalaciones de la Sociedad Rural.
EL LUNES 5 de Mayo á las 12 del día. Oportunamente detalles. Entretanto solicítense informes á nuestro representante en ésa, señor Laudelino Díaz Paroéy, ó en nuestras oficinas 351 San Martín 361, Buenos Aires.—BRAVO BARROS y Cía. a9

*HACIENDAS en MERCEDES* (San Luis). 5o. gran remate feria de haciendas generales en las antiguas instalaciones de los señores Guillet y de la Canal.
EL MIERCOLES 14 de Mayo á las 2 p. m. Oportunamente publicaremos aviso detallado. Entre tanto, solicíten informes á nuestro representante en ésa, señor Severo Luna, ó en nuestra casa central, 351 San Martín 361. Buenos Aires.—BRAVO BARROS y Cía. a22

*HACIENDAS EN 25 DE MA*yo, F. C. S. Segundo remate feria de haciendas generales, en nuestras instalaciones, donde presentaremos un conjunto de animales vacunos de gran clase y estado procedentes, de importantes establecimientos ganaderos de esa región.
EL MIERCOLES 30 de Abril á las 2 p. m. Detalle de las consignaciones anotadas hasta la fecha:

| | |
|---|---|
| 700 | novillos mestizos Durham, carne gorda, 3 y 4 años, una marca. |
| 500 | novillos cuarterones, una marca, 3 años. |
| 400 | novillos mestizos, buena clase y estado. |
| 200 | novillos cuarterones, una marca, 1 años, buen estado. |
| 100 | novillos listos para frigorífico, una marca. |
| 100 | novillos Durham, gordos, buen estado y clase. |
| 100 | novillos gordos, buena clase. |
| 100 | novillos buen estado, 3 años. |
| 100 | novillos gordos, buena clase y estado. |
| 200 | novillos Durham, buen estado. |
| 50 | novillos 2 1\|2 años, una marca dos. |
| 50 | novillos gordos y carne gorda. |
| 210 | vacunos generales incluso 20 vacas y 20 terneros muy buena clase. |
| 105 | vacas buena clase y estado con |
| 105 | terneros al pie. |
| 60 | vacas gordas con 60 terneros. |
| 100 | vacas y vaquillonas gordas y carne gorda. |
| 50 | vacas buena clase con 50 terneros. |
| 21 | vacas y vaquillonas gordas, buena clase. |
| 10 | yeguas de carrera. |
| 1 | padrillo 3 años. |
| 1 | toro 3 años, puro por cruza. |

Comisión 2 ojo, al comprador y 2 ojo al vendedor en hacienda vacuna y lanar y 3 ojo á cada parte en yeguarizos y reproductores. Mayores informes á nuestro representante en esa señor Martiniano Davel ó en nuestra casa central 351 San Martín 361, Buenos Aires.—BRAVO BARROS y Cía v30

## La quinta del Dr. Webster

**EN EL GRAN BARRIO DE LA CIUDAD**

Con frente á las calles Ushuaia, Crámer, Olleros, Maure y Conesa. A una cuadra de la estación Colegiales y á igual distancia de la Avenida Lacroze y de los tranvías.
Venta en 54 lotes de todas dimensiones, sin base, con opción. 25 ojo. al contado y el resto á 1, 2 y 3 años.

**El Domingo próximo á las 2, allí mismo**

**BRAVO BARROS & Cía.**

*LOS CAMPOS DE GARRI*gós. Por orden judicial. En el deslinde de los partidos de Matanza, Cañuelas y San Vicente. Conocidos por antigua estancia de Alegre. A una hora justa de la capital. 1.114 hectáreas de los campos más ricos de la región, divididos en lotes con superficies de 15 á 262 hectáreas. A solo 5 cuadras justas al N. de la estación Máximo Paz, del ferrocarril Sud y lindando río Matanza en medio con los famosos campos de Ezcurra. Tierras de calidad superior, aptas para agricultura y ganadería, con abundantes pastos de engorde y agua dulce desde 4 metros y con aguadas permanentes del río Matanza y del arroyo Medina. Orden del juez doctor Seeber, secretaría Castellanos. — Testamentaría de don Federico Garrigós. Bases de 736.19 á 781.53 pesos la hectárea.
EL SABADO 3 de Mayo á las 3 en nuestra casa. San Martín 361. Las 1.004 hectáreas comprenden dos fracciones unidas. Dan frente al camino general á la estación Máximo Paz, y lindan en conjunto con los señores José Gómez, Juan B. Medici, Espinosa y Cárdenas, sucesión de Gerundia Gómez, con terrenos del pueblo Máximo Paz con la vía del F. C. Sud y con el río Matanza. Están alambrados en el perímetro. En el lote 1 de la fracción B. se halla la población de la estancia, de cuatro piezas de material, un galpón con techo de hierro y monte de álamos y paraísos. Han estado casi siempre ocupados por tambos y en partes dedicados á la agricultura. Se visitan por la estación Máximo Paz. Son muy conocidos. 8 ojo á cuenta de precio. Comisión 2 ojo. Escrituras por la oficina del señor Julio A. Panceira. Informes y planos, 351 San Martín 361.— BRAVO BARROS y Cía.

*CAMPO EN GENERAL PIN*to.—Parte de la colonia Gunther. 452 hectáreas de campos de aplicación agrícola-ganadera, con agua dulce á poca profundidad. A 1.000 metros de la estación Gunther, lindando con las quintas del pueblo del mismo nombre, á 3 leguas de Germania y á 4 de General Pinto. Ha estado dedicado á agricultura y ganadería. Se entregará en seguida. Venta en un lote. Base, $ 200 la hectárea, pudiendo continuarse con una hipoteca de $ 51.285.96 pagadera en 4 cuotas de pesos 12.821.49 cada una, con vencimientos en Septiembre 8 de 1913, 1914, 1915 y 1916, con 6 por ciento de interés pagadero por semestres vencidos.
EL MARTES 29 de Abril, á las 3 de la tarde, en nuestro hall, 351 San Martín 361. Con excepción de 575 metros, el perímetro exterior tiene alambrados propios, nuevos de 6 hilos lisos y uno de púa. Existe, además, un molino Aer-Motor. La superficie establecida, es libre de calles. Se visita por la estación Gunther, donde hay facilidades. Allí es conocido por de Mullaly. Títulos perfectos. Informes y planos, 351 San Martín 361.—BRAVO BARROS y Cía.

*JUDICIAL.* 10.000 *HECTA*reas en la Pampa. En la sección 9a. fracción D, lote 6. A 8 leguas al Oeste de la estación y pueblo de General Acha y á pocas cuadras del ramal proyectado de Acha á Antuco. Campo alto, ondulado, con un espléndido valle en su centro y una vasta planicie en el costado Norte, ambas utilizables en toda su extensión para el cultivo de cereales y con especialidad para la siembra de alfalfa. El agua, dulce y cristalina se encuentra en el valle á dos metros y en las planicies á 6 y 7 metros. Venta en un lote. Base retasada pesos 15 la hectárea.
EL VIERNES 2 de Mayo á las 3 p. m. en nuestro hall 351 San Martín 361. Linda con Testasecca, Gómez, Churruca y Bruzzone. En los planos figura á nombre de Adela Gómez de Martínez. Está alambrado en todo su perímetro, con excepción de la mitad del costado Sur, con postes de algarrobo y caldén, cinco hilos lisos y varillas de hierro. Tiene molino, dos pozos y algunas isletas de caldén. Actualmente se le dedica á ganadería. Se visita por General Acha, de donde parte un camino general que pasa por el costado Sur del campo y conduce directamente á la provincia de Mendoza. El cochero Hugo D. Izaza, de General Acha, conducirá á los interesados.

EDICTO JUDICIAL

Por disposición del señor juez de comercio de esta capital, Dr. Ricardo E. Cranwell, secretaría del que suscribe, se hace saber por el término de 15 días, que en el juicio Compañía Argentina de Tierras con Benito E. Martínez y Adela Gómez Romero de Martínez han sido nombrados los martilleros señores Bravo Barros y Cía., para que procedan á la venta de una fracción de campo situada en la Pampa Central, en la sección IX, fracción D, lote 6, compuesta de una superficie de 10.000 hectáreas, tasada en la suma de pesos 300.000 ó sea pesos 30 por cada hectárea. La base para la venta será la de las dos terceras partes de la tasación, reducida ésta en un 25 ojo, estando autorizados los martilleros para exigir del que resulte comprador el ocho por ciento de seña y el dos por ciento de su comisión. Buenos Aires, Abril de 1913. —Firmado: Alberto F. Jordán, secretario. Informes y planos, 351 San Martín 361.—BRAVO BARROS y Cía. a19

## Pedro Llanos

*PRECIOSA ESQUINA EN* dos soberbios lotes. Báez y Arévalo. A dos cuadras de la avenida Gutemberg. Igual distancia de la avenida Vértiz y de la escuela superior de guerra. Ambas adoquinadas. Unicos lotes sin edificar, rodeados de una completa edificación, en un barrio completamente adelantado, con tranvías, luz, etc. Todo esto, unido á la orden terminante de vender, y al precio de la base, hace que sea una esquina codiciada y al alcance de todos. Base: pesos 20 v. c. Al contado.
EL DOMINGO 4 de Mayo á las 3.30 p. m. sobre el mismo terreno. Títulos perfectos. Seña 8 ojo. Comisión 2 ojo. Más datos y planos á mi escritorio 25 de Mayo 194.—Pedro Llanos a26

## A. H. Theulé

# Berazategui

**La mejor manzana**

**42 lotes**

**EN 100 MENSUALIDADES**

*EN BERAZATEGUI, F. C. S.* La más linda manzana y la mejor ubicada, á una cuadra de la fábrica de vidrios de Rigolleau, á un paso de la estación, y con frente al camino Real de Berazategui á Florencio Varela, que se adoquinará en breve; es decir, en la situación más valiosa. Son 42 lotes de 390 á 600 varas cuadradas. Base, $ 8 por mes el lote en 100 mensualidades, sin interés.
EL DOMINGO 4 de Mayo, á las 2, sobre los mismos terrenos. Los terrenos se entregarán medidos y amojonados, con calles aprobadas y se dará posesión inmediata. Seña, dos mensualidades en el acto de la venta y dos al retirar el título provisional. Comisión, 2 por ciento. Tren expreso á la 1.30. Planos é informes, Florida 230.—A. H. Theulé.

# V. S. Lobato & Cía.

## CASAS

*EN RAMOS MEJIA.* 172 *LO*tes en 50 mensualidades. A 5 cuadras al SE. de la estación y de la calle Rivadavia (adoquinada y luz eléctrica). Terrenos que fueron de La Cabaña, muy lindos y bien situados, rodeados de casas-quintas y de nuevas construcciones. Ramos Mejía está actualmente á 25 minutos del Once, con trenes rápidos á cada instante y muy pronto, una vez electrizada la línea en menos tiempo que ese se estará en la plaza de Mayo. La edificación aumenta allí notablemente, habiéndose triplicado en los últimos 3 años y dejado de ser esencialmente de residencia veraniega, para transformarse en progresista pueblo de familias estables, con vida propia y gran movimiento. Venta sin base, á tanto la mensualidad por lote, durante 50 meses, sin interés, debiendo pagarse solamente 3 mensualidades al contado, como seña, en el acto del remate y nuestra comisión de 2 por ciento. Las 47 mensualidades restantes se abonarán en el Banco Popular Argentino á contar del 1o. de Junio próximo. Descuento, 20 por ciento, á los que paguen al contado. Posesión inmediata. Las escrituras definitivas, con título perfecto, se darán una vez pagadas 20 mensualidades por ante el escribano don Pedro Hegui.
EL DOMINGO 4 de Mayo, á las 2 de la tarde, en los mismos terrenos, á la llegada del tren especial gratis que saldrá de la estación del Once, á la 1.30 p. m. Los terrenos dan frente á las calles Intendente Ardoino, 24 de Mayo, Los Pinares, Elisalde, Otto Wulff y 2 de Febrero; son 4 manzanas, divididas en 172 lotes, incluídas las correspondientes esquinas, todos de excelentes medidas para edificar, desde la más modesta y reducida casita de familia hasta la más costosa, y todo lo amplia que se desee, casa de recreo. Visítenlos con anticipación, en la seguridad que no será tiempo perdido. Seña, 3 mensualidades. Comisión, 2 por ciento. Planos y otros informes, en nuestra casa, Rivadavia 639.— V. S. LOBATO y Cía. a20

*EN LA CITY—PROPIEDAD* moderna de tres pisos y subsuelo. Corrientes 441, 443 y 447, entre San Martín y Reconquista, á una y media cuadras de la nueva Bolsa de Comercio y frente al correo. Sitio donde los alquileres son estables y seguros. La propiedad produce pesos 34.000 anuales, con dos inquilinos. Un Banco que ocupa la planta baja y un solo inquilino en los dos pisos altos. Base pesos 300.000, ó, sea el 12 ojo anual; ahí, en plena city y con edificio moderno de pocos pisos, susceptible de aumentarlos para elevar la renta. El comprador puede abonar todo al contado ó $ 50.000 á 6 meses, $ 50.000 á 12 meses, $ 150.000 á los 18, con hipoteca al 8 ojo y el excedente que resulte al contado. Título perfecto.
EL JUEVES 15 de Mayo, á las 3, en nuestro salón de ventas, Rivadavia 639. Mide la propiedad 9.34 por 35 varas de fondo. El edificio, de primer orden, consta de tres pisos y sótano. El piso bajo se compone del amplio salón bancario, sala del directorio, sala del gerente, otra para el subgerente, espera, sala de archivo, sótano de 3x14 metros, ocupado por el tesoro. Hay además otras dependencias. Cada una de las casas altas se compone de nueve habitaciones, apropiadas para familia ó escritorios y demás dependencias. Renta: La parte baja la ocupa actualmente el mismo propietario, calculando su alquiler en $ 2.000 mensuales, y las dos casas altas están alquiladas á una sola mano, sin contrato, en $ 1.000 mensuales; pero, en detalle, pueden dar mucho más. Dentro de un año, época en que ya estará concluída la nueva Bolsa de Comercio, esos alquileres, lógicamente, deben elevarse en un 25 á 30 ojo, por la mayor demanda de locales y escritorios, que en esa codiciada situación, son ya tan solicitados por el comercio y la banca. La propiedad puede ser visitada de 10 a. m. á 3 p. m. Seña 8 ojo. Comisión 2 ojo. Pueden verse en nuestra casa, Rivadavia 639, los planos de la edificación, fotografías del frente, etc., y pedir cualquier otro informe.—V. S. LOBATO y Cía. a20

*PUEYRREDON* 756, *ENTRE* Tucumán, y Viamonte. La casa de familia que más se busca, central, sobre avenida, moderna y edificada muy cómoda, con materiales sólidos y de lujo. Base pesos 60.000. Título perfecto. Ad corpus.
EL JUEVES 15 de Mayo á las 3, en nuestro salón de ventas, Rivadavia 639. Mide según título 8 varas de frente y, entre muros hay 8 1|2, por 50 de fondo. Edificio de frente de piedra artificial con gran balcón con celosía metálica, zaguán de mosaicos extranjeros con zócalo de mármol y panneaux de yeso, hall con zócalo de cedro, sala, antesala, escritorio, 4 dormitorios, cuarto de baño completo, comedor con zócalo de nogal, otro cuarto de baño completo y revestido de mosaico, sótano bodega, cocina con intermediario para agua caliente, carbonera, cuarto de baño para el servicio y 2 piezas en altos para el mismo, pileta para lavar, luz eléctrica, cloacas, etc. Puede visitarse de 2 á 5. Seña 8 ojo. Comisión 2 ojo. Informes, Rivadavia 639.— V. S. LOBATO y Cía. a28

*JUNIN* 624 *ENTRE TUCU*mán y Viamonte. Edificio muy viejo, en barrio de lujosas construcciones. Dimensiones justas para edificar bien sin desperdiciar terreno. Base pesos 30.000, incluídas 5.000 cédulas H que reconoce en hipoteca, actualmente reducida á $ 3.967.17, con la que podrá seguir el comprador, pudiendo además abonar el saldo mitad al contado y mitad á 1 ó 2 años, á su elección, en segunda hipoteca y con 8 ojo de interés, por trimestres anticipados. Título perfecto.
EL JUEVES 15 de Mayo á las 3, en nuestro salón de ventas, Rivadavia 639. Mide 9 varas de frente por 30. Tiene cloacas y pavimento de asfalto. Seña 8 ojo. Comisión 2 ojo. Informes, Rivadavia 639.— V. S. LOBATO y Cía. a28

*AZCUENAGA* 270 *y* 274, *EN*tre Cangallo y Sarmiento. Muy amplia propiedad para renta; 13 1|2 varas por 70, con edificio sólido, perfectamente aprovechable y que, muy fácil, podrá dar 1.200 pesos mensuales. Base 110.000 pesos, en una hipoteca que la propiedad reconoce al Banco Comercial Italiano y con la que podrá continuar el comprador, que vence el 1o. de Octubre de 1914, con 8 ojo de interés anual por cuatrimestres adelantados. Título perfecto. Ad corpus.
EL JUEVES 15 de Mayo á las 3 en nuestro salón de ventas, Rivadavia 639. Mide 18.48 varas de frente por 70.32. Edificio: el número 270 corresponde á una casa de 2 salas, 2 comedores, 10 dormitorios, pieza para lavar, cocina y w. c., y el número 274 es la entrada á 4 departamentos, de 4 piezas, cocina y w. c. cada uno. Puede visitarse. Seña 8 ojo. Comisión 2 ojo. Informes, Rivadavia 639.—V. S. LOBATO y Cía. a28

*ENTRE RIOS* 724 *y* 726, *en*tre Chile é Independencia. Casa vieja, medidas muy regulares. Para una construcción de varios pisos, de renta alta y segura. Base pesos 55.000; 30.000 pesos al contado y el saldo mitad á un año y mitad á 2 años, con garantía hipotecaria y 8 ojo de interés anual. Título perfecto. Ad corpus.
EL JUEVES 15 de Mayo á las 3 en nuestro salón Rivadavia 639. Mide 9.50 varas por 27.50. El edificio es antiguo y lo compone un salón de negocio y una casa de familia de 4 piezas y dependencias; está ocupado por una casa de cafés que paga 320 pesos, sin contrato. Seña 8 ojo. Comisión 2 ojo. Informes, Rivadavia 639.—V. S. LOBATO y Cía. a28

*COMO JUDICIAL.* — *CASA* Camargo 874 (número antiguo 2172), entre Serrano y Gurruchaga, con adoquinado pago. A una cuadra del bulevar Triunvirato, en barrio muy edificado y progresista. Venta decidida por la sucesión de don Angel Cassano. Base, $ 9.000. Al contado. Título perfecto.
EL DOMINGO 4 de Mayo, á las 3.30 de la tarde, en la propiedad. Mide 10 varas de frente por 37.47. Edificio de 3 piezas, cocina y w. c.; pisos de pino tea, patio de mosaico. Seña, 8 por ciento. Comisión, 2 por ciento. Informes, Rivadavia 639.—V. S. LOBATO y Cía. a27

## TERRENOS

Transferido para el 4 de Mayo

*PAMPA Y ALVAREZ THO*mas.—El saldo de las 3 manzanas: 55 lotes en 48 mensualidades. Sobre adoquinado y á 100 metros del tranvía. Terreno espléndidamente situado, en uno de los parajes más lindos y edificados y de porvenir más seguro é inmediato, entre Belgrano y Villa Urquiza. Dan frente á la importante calle Pampa, con adoquinado, recién construído, á las avenidas Alvarez Thomas y Bella Vista, y á las calles Miller, Sucre y Echeverría. Entre dos líneas de tranvía: el 96, á 100 metros, por la calle Acha y el de Lacroze á Villa Urquiza, por el bulevar Triunvirato, á igual distancia. De la estación Villa Urquiza, distan siete cuadras. Venta sin base, á tanto la vara cuadrada. En 48 mensualidades, sin interés, 3 de seña en el acto del remate, otras 3 á los 20 días, al escriturar por la oficina del señor Teófilo Lescurat, y las 42 restantes á contar desde el 1o. de Junio próximo en el Banco Popular Argentino. Descuento de 6 por ciento anual sobre estas últimas 42, á los que anticipen mensualidades. Título perfecto. Posesión inmediata.
EL DOMINGO 4 de Mayo, á las 2.30 de la tarde, en los mismos terrenos. Todos los lotes son de excelentes medidas. Ochavas ya hechas y cedidas á la Municipalidad, lo mismo que todas las calles á que dan frente los terrenos. El adoquinado de los lotes que están sobre Pampa es á cargo de los compradores y su importe (detallado para cada lote en el plano) se paga por cuotas semestrales, en 11 años de plazo. La segunda sección que se construirá de la cloaca máxima, que corresponde á este barrio y cuya obra ya ha sido adjudicada, pasa por la calle Pampa, al frente de los terrenos. Comisión, 2 por ciento. Otros datos y planos, en nuestra casa, Rivadavia 639.—V. S. LOBATO y Cía. m28

*EN FLORES* — *ARGERICH* entre Páez y Neuquén. Un lote pequeño, para comprar y edificarlo con muy poco capital, en ubicación de grandes adelantos, al lado de la Avenida Gaona y á 4 cuadras al Norte de Avellaneda. Venta sin base, pudiendo pagarse mitad al contado y mitad á un año con pagaré hipotecario y 7 por ciento de interés. Título perfecto.
EL DOMINGO 4 de Mayo, á las 3.30 de la tarde. Mide 8 varas de frente por 27.35 Superficie, 226.45 v. c. Linda con la esquina de Neuquén. Seña, 8 por ciento. Comisión, 2 por ciento. Informes, Rivadavia 639.—V. S. LOBATO y Cía. a27

*PEÑA* 180 *ENTRE AYACU*cho y Junín. En el barrio de los palacios terreno de medidas chicas muy lindo para petit hotel, entre las avenidas Callao, Santa Fe y Las Heras. Base pesos 32.000, al contado. Título perfecto.
EL JUEVES 15 de Mayo á las 3 en nuestro salón, Rivadavia 639. Mide 7 varas por 20 y contiene un edificio, antiguo, de 4 piezas y dependencias, que da pesos 57 mensuales. Seña 8 ojo. Comisión 2 ojo. Informes, Rivadavia 639.—V. S. LOBATO y Cía. a27

PIETRANERA & Cía. 463 B. MITRE 463

*JUDICIAL* — *CASA MEJI*co 3551, de altos y bajos, entre Maza y Boedo. Con cloacas y luz eléctrica. Orden del señor juez doctor Julián V. Pera, secretaría González del Solar, en el juicio sucesorio de don Pedro Arruso. Tasación, $ 38.000. Base, $ 20.000. Venta ad corpus.
EL DOMINGO 4 de Mayo á las 4 p. m. en la misma propiedad. Mide 7m78 por 40 m. 70 (9v47 varas). Superficie, 317.22 m. c. (423 v. c.) El edificio consta de frente imitación piedra, salón para negocio con sótano y puerta vidriera. Con entrada independiente, 7 habitaciones, baño, cocina y una pieza chica. En los altos, con frente á la calle, 2 piezas. Cloacas, gas y aguas corrientes. Renta, $ 205 por mes. Puede visitarse á cualquier hora. Seña 8 ojo. Comisión 2 ojo. Más datos á la secretaría del juzgado ó á nuestra casa, B. Mitre 463.— PIETRANERA Y Cía. a27

*EN VILLA URQUIZA* — 4 casas y 1 terreno, perfectamente ubicadas, al lado de la Avenida Constituyentes. En una situación de gran porvenir, por hallarse completamente edificado y á 2 cuadras del tranvía Lacroze.
EL DOMINGO 4 de Mayo á las 3.30, en las mismas. Detalle: Timbó 2240 y 46; 3 piezas, cocina, pozo semisurgente, mosaicos, etc. Base $ 5000 cada una. A plazos. Timbó 2250, iguales dependencias y 2 grandes piezas de madera. Base $ 5.000, con mensualidades. Constituyentes 4624, 3 piezas y comedor, pozo semisurgente, cerco, mosaico, etc. Base $ 5.000 con mensualidades. Terreno Tequendama entre Constituyentes y Gavilán. Superficie 296 v. c. Sin base, con mensualidades. Venta liberal, por división de sociedad. Títulos perfectos. Seña 8 ojo. Comisión 2 ojo. Más datos, B. Mitre 463.—PIETRANERA Y Cía. a27

*CASA MODERNA, VERA* 531 entre Avenida Canning y Malabia. A una cuadra al Norte de Triunvirato, centro comercial importantísimo del Oeste de la capital, donde la propiedad redituá alto interés. Renta $ 200. Base $ 19.000 que reconoce en hipoteca.
EL DOMINGO 4 de Mayo á las 3. Mide 11.54x34v64 y su edificio consta de frente moderno, sala, 4 dormitorios, comedor que cuadra al patio, 2 piezas en altos, baño, cocina y dependencias. Yeso, cedro, tea, mosaicos, mármoles, adoquinado pago y muy buenos detalles que se apreciarán visitándola. Título perfecto. Seña 8 ojo. Comisión 2 ojo. Datos B. Mitre 463.—PIETRANERA Y Cía. a27

*CALLE URIARTE* 1278, *AL* lado de la Avenida Rivera (adoquinada y con doble línea de eléctricos). Posición inmejorable por tratarse de un barrio de familias, completamente edificado y con numerosas vías de comunicación. Base, $ 10.000 con cédulas.
EL DOMINGO 4 de Mayo á las 4.30, en la misma propiedad. Mide 10 v. por 30 y consta de 3 dormitorios, comedor, baño, cocina, 1 pieza en altos y dependencias. Cedro, tea, mosaicos, galería, pozo semisurgente, adoquinado y vereda pagos. Renta $ 120 mensuales. Visítese. Título perfecto. Seña 8 ojo. Comisión 2 ojo. Datos, B. Mitre 463.—PIETRANERA Y Cía. a27

*JUDICIAL* — *CASA EN EL* Caballito, calle Rojas 361, entre Bogotá y Avellaneda. En un barrio de compacta edificación y á la venta de [illegible] pues está á 2 cuadras de la estación Caballito y á 3 de Rivadavia. Venta ordenada por el señor juez doctor Arturo Seeber, secretaría doctor Goyena, en el juicio sucesorio de Rosa Rossi y Luis Cordone. Tasación, pesos 13.950. Base, 2|3 partes, $ 9.300.
EL DOMINGO 4 de Mayo, á las 3, en la misma propiedad. Mide 8 m. (9v23) de frente por 37m47 (43v30) de fondo en el costado Norte y 38m05 (44v63) en el Sur. Consta de 2 piezas grandes, una chica y w. c. Adoquinado al frente pago, cerco y vereda. Visítese á cualquier hora. Seña, 8 por ciento. Comisión, 2 por ciento. Más datos á la secretaría citada, ó en nuestra casa, B. Mitre 463.—PIETRANERA Y Cía. a30

*Avenida GUTTEMBERG ES*quina Zabala. En 5 lotes de espléndidas medidas. A 3 cuadras de la Av. Vértiz, con eléctrico ó sea al pie de la pintoresca Barranca de Belgrano. El sitio preferido de la aristocracia y entre suntuosos palacios. Superficies que varían de 191 á 500 v. c. Base $ 20 v. c. pagaderos 1|4 parte al contado y el resto á 6, 12 y 18 meses de plazo con 7 ojo de interés.
EL DOMINGO 4 de Mayo á las 3, en los mismos terrenos. Un lote con frente á la calle Arce entre Chacarita y Ushuaia, con superficie de 410 v. c. Entre edificios. Base $ 15 v. c., con mensualidades. Por tratarse de una liquidación de negocio, la venta es terminante, como judicial y con opción libre. La avenida Gutemberg está adoquinada en toda su extensión y con doble línea de eléctricos. Terrenos altos de inmediato porvenir. Posesión inmediata. Escrituras por ante los escribanos Rodríguez y Solari. Títulos perfectos. Seña 8 ojo. Comisión 2 ojo. Datos y planos, B. Mitre 463. —PIETRANERA Y Cía. a27

*TERRENO HUMBOLDT, AL* lado de la Avenida Rivera, ó sea en pleno barrio comercial ó industrial. Con varias líneas de eléctricos á todas direcciones y entre edificios de primer orden. Base $ 20 v. c. con largos plazos, que reconoce en hipoteca y lo que permite comprarse con escaso desembolso.
EL DOMINGO 4 de Mayo á las 4. Mide 10x36.58 á un costado y 34v28 al otro. Superficie 334 v. c. 30. Título perfecto. Seña 8 ojo. Comisión 2 ojo. Informes, B. Mitre 463.—PIETRANERA Y Cía. a27

*137 LOTES EN TALLERES.* Venta liquidación en 80 mensualidades. Los mejores terrenos de la localidad. Ocupan la parte sin edificar del progresista pueblo. A 7 cuadras en línea recta al Oeste de la estación del ferrocarril. Con infinidad de trenes directos que van en 12 minutos. Estos notables terrenos están en el centro de la gran meseta formada por Lanús, Talleres y Banfield, zona que ya tiene la característica de una extensa ciudad en formación. Todos los que disponen de poco capital, deben comprar allí un terreno de los que ofrecemos y edificar su casa habitación, pues vivir allí es como vivir en cualquiera de los barrios céntricos de la capital, con ventajas evidentes para la salud. Base definitiva 10 pesos por mes el lote, en 80 mensualidades, sin interés.
EL DOMINGO 4 de Mayo, á las 3, sobre los mismos terrenos. Superficies que varían de 113 á 583 v. c. Se exigirá solamente 2 mensualidades en el acto del remate y 2 más dentro de los 20 días, al retirar la libreta. Las restantes del 1o al 10 de cada mes, en nuestra casa, B. Mitre 463. Se venderá por cualquier oferta sobre la base y también por la misma base, que es muy baja y que prueba el propósito decidido de realizar los 137 lotes, que ocupan la parte más alta de la localidad. Títulos perfectos. Escrituras por la oficina del señor Arístides C. Bisso. Posesión en el acto. Al que pague al contado se le hará un descuento de 15 ojo. Comisión 2 ojo. Recomendamos la visita antes del remate. Los terrenos son conocidos por de Bettiga. Más datos y planos, B. Mitre 463.—PIETRANERA Y Cía. a27

## Varela y Rodriguez

Sarmiento 487

*JUDICIAL* — *EN MAR DEL* Plata, 7 lotes de terreno, muy bien ubicados. Con retasa. Chacra número 322, manzana número 2. Lotes 2, 6, 7, 11, 12, 13 y 14, compuestos los 3 primeros por estar unidos, de 32 metros 36 centímetros de frente al SE. por 12 metros 99 centímetros de fondo, lindando al frente con la calle 14 de Julio, por el SO. con el lote número 4, por el NE., con el lote número 8, y por el NO. con otro lote de la misma manzana y los 4 últimos se componen de 24 metros 60 centímetros de frente al NE., por 17 metros 32 centímetros de fondo, lindando al NE., con la calle 4, al NO., con el bulevar Dorrego, al SE., con el lote 10 y al SO. con el lote 15. Los lotes 5, 6, y 7, están tasados en 8 pesos el metro cuadrado y los lotes 11, 12, 13 y 14 lo están en pesos 10.60 el metro cuadrado. Bases con la retasa, de los lotes 5, 6 y 7, pesos 4 el m. c. y de los lotes 11, 12, 13 y 14, pesos 5.30 el m. c.
EL DIA 15 de Mayo próximo, remataremos por orden del señor juez de primera instancia en lo comercial, doctor Tristán M. Avellaneda, los terrenos mencionados, por cuenta del juicio seguido por don Esteban Castagnino contra don Juan M. Buasso. El remate tendrá lugar en nuestro escritorio Sarmiento 487, á las 3 de la tarde. Se exigirá al comprador, por mandato del señor juez el 8 ojo á cuenta de precio y el 2 ojo de nuestra comisión. Más datos se pueden obtener en la secretaría del doctor Arturo Navarro, en los tribunales, piso quinto.—Varela y Rodríguez

# ROSA C. DE CABRERA

***140.000 VARAS CUADRA-*** das á largos plazos, en Lomas de Zamora, situadas entre las villas Albertina ó Independencia, con eléctrico á 5 cuadras, á 300 metros de la estación Santa Catalina, F. C. O., paraje de edificación. Sin base, á liquidar. Mide 102 por 1054 m. con frente á dos calles, especial para la subdivisión en lotes. Después detalles.

EL MIERCOLES 7 de Mayo, á las 2.30. Pidan planos y datos á Victoria 551.—Rosa C. de Cabrera. v29

***170.000 VARAS CUADRA-*** das sobre el andén de la estación Espora, F. C. de Trocha Angosta, de la provincia de Buenos Aires, ciudad de Mercedes, F. C. O., apropiadas para la subdivisión ó para hornos. Sin base, á tanto la vara cuadrada. A plazos, sin interés. Después detalles.

EL MIERCOLES 7 de Mayo, á las 3.30 de la tarde. Datos y planos, Victoria 551.—Rosa C. de Cabrera. v29

***210.000 v. c. — EN MERLO,*** subdivididas en fracciones de 8.000 á 21.000 v. c. Sin base, á tanto la vara cuadrada, á plazos sin interés, tan sólo á 7 cuadras al Norte de la estación y 2 de la avenida Coronel Falcón con frente á las calles Castro Barros, General Arias, General De la Serna y Prath, en una de las fracciones hay una casa de 2 habitaciones y comodidades; por lo próxima á la estación; la edificación que la rodea y la valorización que tendrá, una vez terminadas las grandes obras del F. C. O. contribuyen á que estas tierras sean preferidas para la subdivisión en lotes como así también para quinta de verdura ó casas de recreo ó hornos de ladrillos; una visita á las tierras que ofrezco resolverá la operación, fracción conocida antes por de Lacase, hoy de Prach, el cochero Tahú conoce los terrenos. Condición de la venta: 20 por ciento al contado resto en partes iguales á 6, 12, 18 y 24 meses de plazo sin interés, con garantía hipotecaria de los mismos, otorgando la escritura el escribano señor Esteban Benza, avenida de Mayo 695. Títulos perfectos.

EL MIERCOLES 7 de Mayo á las 3.30 p. m. efectuaré el remate en el salón de venta de la casa de los señores Bacigaluppi y Rúa, avenida de Mayo 672, cedido galantemente. Pidan planos detallados en mi oficina, Victoria 551.—Rosa C. de Cabrera. vlm.

***SOBRE LA CAPITAL 26.000*** v. c. en un bloc. Base 70 centavos v. c. á plazos, sin interés, avenida Circunvalación entre Areco y Chascomús. Mide 92.33 varas por 288.68 varas, á sólo 700 metros de Provincias Unidas, 9 cuadras directas de la entrada de los mataderos, y avenida Chicago con adoquinado decretado hasta la avenida General Paz, lindando con la conocida y edificada Villa Insuperable y si á esto unimos la concesión otorgada al doctor Balestra de tranvías á nafta que cruzará alrededor de estos terrenos, hasta reunir sus líneas á las del 45 y 48 que van á todos los rumbos de la ciudad, tendremos la verdad de que los terrenos que ofrezco en venta son apropósito para la subdivisión en lotes, ó para hornos de ladrillos. Condición de la venta: tercera parte al contado, tercera á 6 y 12 meses de plazo sin interés, firmando pagarés hipotecarios de los mismos. Títulos perfectos.

EL MIERCOLES 7 de Mayo á las 3.30 p. m. efectuaré el remate en el salón de venta de la casa de los señores Bacigaluppi y Rúa, avenida de Mayo 672, galantemente cedido. Seña 8 por ciento. Comisión 2 por ciento. Pidan planos detallados en mi oficina, Victoria 551. vlm.

***SOBRE LA ESTACION CO-*** lonia Seré, Partido de Carlos Tejedor, F. C. O. 17 hectáreas. Base 5.700 pesos pagaderos en mensualidades de 52 $ cada una excedente, mitad al contado y mitad á un año de plazo, sin interés. Estas 17 hectáreas forman 2 quintas unidas, calle por medio, completamente alambradas y alfalfado, montes de frutales, con 2 casas de 2 piezas cada una, á sólo 2 cuadras de la estación Seré, á propósito para especular, subdividiéndolas en pequeños lotes. Colonia Seré paraje importante de mucha edificación y de gran porvenir. Por la gran facilidad de su forma de pago y su buena ubicación hace que sea un gran negocio su adquisición.

EL MIERCOLES 7 de Mayo á las 3.30 p. m. efectuaré el remate en el salón de venta de la casa de los señores Bacigaluppi y Rúa, avenida de Mayo 672, galantemente cedido. Títulos perfectos. Seña 8 por ciento. Comisión 2 por ciento. Pidan planos detallados en mi oficina. Victoria 551.—Rosa C. de Cabrera, U. T. 5399, Avenida. vlm.

***EN SANTA FE 1.250 hectá-*** reas de rico campo en el departamento de Vera. Base pesos 5.50 la hectárea apto para la ganadería y la agricultura, por sus abundantes pastos y buenas aguas. Distando sólo 3 leguas de la estación Golondrina del F. C. de Santa Fe, lo que es suficiente para demostrar la bondad de sus tierras. Campo conocido antiguamente por el Banco Nacional en Liquidación. Condición de la venta: 25 por ciento al contado resto á 6, 12 meses y 18 meses de plazo, sin interés, firmando pagarés hipotecarios.

EL MIERCOLES 7 de Mayo á las 3.30 p. m. efectuaré el remate en el salón de venta de la casa de los señores Bacigaluppi y Rúa, avenida de Mayo 672. Títulos perfectos, 8 por ciento de seña y 2 por ciento de comisión. Pidan planos detallados en mi oficina. Victoria 551.—Rosa C. de Cabrera, U. T. 5399, Avenida. vlm.

***FRENTE A LA ESTACION*** Río Matanza, del F. C. Midland, calle por medio, 2 lotes unidos. Miden 10 por 40 varas y 14.89 por 20 varas. Base 30 centavos v. c. estos lotes son locales para edificar, paraje sumamente poblado, pues están muy próximos á los grandes talleres de la estación Tapiales, F. C. de P. B. A., lo que vale decir que se encuentran en medio de fuentes de trabajo y llenos de recursos de vida, donde el progreso es una ley.

EL MIERCOLES 7 de Mayo á las 3.30 p. m. efectuaré el remate en el salón de venta, de la casa de los señores Bacigaluppi y Rúa, avenida de Mayo 672, 8 por ciento de seña y 2 por ciento de comisión. Pidan planos detallados, en mi oficina, Victoria 551.—Rosa C. de Cabrera.

***EN LA CIUDAD DE LA PLA-*** ta, lindo lote de terreno á 3 cuadras de la estación Meridiano V, F. C. ... y á dos cuadras del tranvía ... Manzana 14, calle 69 ... 23 y 24. Mide 10 por 69 varas. Base 30 centavos v. c., barrios de grandes adelantos donde la valorización aumenta cada día.

EL MIERCOLES 7 de Mayo á las 3.30 p. m. efectuaré el remate en el salón de venta de la casa de los señores Bacigaluppi y Rúa, avenida de Mayo 672. Seña 8 por ciento. Comisión 2 por ciento. Pidan planos detallados en mi oficina, Victoria 551.—Rosa C. de Cabrera, U. T. 5399, Avenida. vlm.

***EN GENERAL RODRIGUEZ*** 1.400 varas en bloc. Sin base á tanto la v. c. sobre el bulevar España y calle 12, lindando con los chalets á 5 cuadras directas de la estación, condición de venta cuarta parto al contado, resto á 6, 12, 18 meses de plazo, sin interés firmando pagarés hipotecarios.

EL MIERCOLES 7 de Mayo á las 3.30 efectuaré el remate en el salón de venta de la casa de los señores Bacigaluppi y Rúa, Avenida de Mayo 672. Pidan planos y detalles en mi oficina, Victoria 551.—Rosa C. de Cabrera. vlm

# Carlos Olmi

***JUDICIAL — TEMPERLEY.*** En Temperley (F. C. S.), 1.419 metros, 12 centímetros, sobre las calles Espora y Guido. Venta en un lote. Tasación, 10.774.72. Base, 2|3 partes: 7.183.14.

EL JUEVES 15 de Mayo, á las 3 p. m. en nuestro hall, Reconquista 352. Venta en la sucesión concursada de don Juan E. Temperley, que tramita por el juzgado del doctor Naveira, secretaría Fernández. Seña, 8 por ciento. Comisión, 2 por ciento.—Carlos Olmi; hay planos. vlm

# Valentín Santa María

**Casa central: Victoria 935 de 1 á 7**

***EN FLORES, CASA A PLA-*** zos, avenida Carabobo 636 entre Lobos y Monte, compuesta de 10 por 52, 3 piezas, cuarto de baño, cocina, etc. A 4 cuadras del bulevar Provincias Unidas, con doble líneas de tranvías.

EL DOMINGO 4 de Mayo á las 3.30 p. m. Base: pesos 14.000. Seña 10 o|o. Comisión 2 o|o.—Valentín Santa María. a27

***AVENIDA CANNING ES-*** quina Murillo, casa á plazos, con frente al SE, compuesta de 505 varas cuadradas ó más; sala, 2 dormitorios, cocina, galería, etc. Hermosa ubicación. A pocos pasos del bulevar Warnes, doble línea de tranvía al frente y á 2 cuadras de la avenida Triunvirato con tranvías en todas direcciones.

EL DOMINGO 4 de Mayo á las 4.30 p. m. Base 15.000 pesos. Seña 10 o|o. Comisión 2 o|o.—Valentín Santa María. a27

***TERRENO EN TALLERES,*** F. C. S. Carlos Glade entre Magallanes y España de 10 por 40, rodeado de edificación. A 5 cuadras de la avenida General Rodríguez, adoquinada y con doble línea de tranvía á plaza de Mayo.

EL DOMINGO 4 de Mayo á las 4 p. m. Base pesos 2 la vara, mitad al contado y mitad á 6 meses de plazo sin interés. Seña 10 o|o. Comisión 2 o|o.—Valentín Santa María. a29

***EN FLORES, CASA A PLA-*** zos, Avenida Carabobo 636, entre Lobos y Montes, de 10x52, 3 piezas, cuarto de baño, cocina, etc. Jardín al frente, patios de mosaicos, pisos pino de tea, cielos rasos de yeso, carpintería de cedro, servicio interno de cloacas, pozo semisurgente, depósito de agua. Construcción reciente en cal, á 4 cuadras del bulevar Provincias Unidas y á 6 de Rivadavia. Doble línea de tranvías al frente, adoquinado pago.

EL DOMINGO 4 de Mayo, á las 3.30. Base, $ 14.000. Seña, 10 por ciento. Comisión, 2 por ciento.—Valentín Santa María. a23

# FRANCISCO RAYNELI é HIJO

**1033 Victoria 1033**

***CHALET EN VILLA DEVO-*** to, calle Avenida Nacional 3478, á la cuadra de la avenida San Martín, del adoquinado y de la parada del tranvía Lacroze. Mide 15 metros de frente por 35 metros de fondo. El edificio se compone de cinco piezas, baño, despensa y las demás comodidades. Hay frutales, galerías, gas, etc. Tiene una hipoteca de 8.000 pesos en cédulas incluidas en la base de pesos 9.000. Lo que exceda de las cédulas mitad al contado y mitad á uno ó dos años. Seña 8 o|o. Comisión 2 o|o.

EL DOMINGO 4 de Mayo á las 3.30. a27

***CASA HERMOSA CALLE*** José María Moreno 718 entre Directorio y Río Cuarto. Mide 10 por 34 varas. Tiene sala, comedor, cinco dormitorios, baño muy lindo, vestíbulo, en una palabra, es moderna, cómoda, toda en cal, con tirantería hierro, preparada para altos. Tiene agua, está distribuida con gusto y construida sin economía y ubicada donde nada falta, todo tiene. Tiene pesos 11.000 en cédulas argentinas. Deben verla. Base 17.000 pesos. Seña 8 o|o. Comisión 2 o|o.

EL DOMINGO 4 de Mayo á las 3. a27

***TERRENO GRANDE — Ave-*** nida Caseros entre Mármol y Muñiz. Mide 20 varas de frente por.... de fondo. Es propio para un garage, establecimiento industrial, corralón, lo que se quiera. Está á la cuadra de las avenidas Chiclana y La Plata, con tranvía y adoquinado. Se da plazo. Base pesos 12 v. c. Seña 8 o|o. Comisión 2 o|o.

EL DOMINGO 4 de Mayo á las 2.30. a27

***TERRENO ESQUINA — Bu-*** levar Caseros esquina Muñiz, lo mejor de ese barrio de progreso, á la cuadra de las avenidas Chiclana y La Plata, de las casas de Obreros, de la feria, del tranvía y del adoquinado. Mide 20x24 á Caseros por 17x24 á Muñiz propia para hacer dos lotes y varias casas. Hay que venderla. Base pesos 12 v. c. Seña 8 o|o. Comisión 2 por ciento.

EL DOMINGO 4 de Mayo á las 2.30. a27

***EN TALLERES, F. C. S. —*** Un lote de terreno á cuatro cuadras de la estación, calle San Lorenzo y otra, lote 22, manzana 14. Mide 10 varas de frente por 45 de fondo. Base pesos 1.223, los que se pagan en 53 mensualidades de pesos 23 cada una. El resto al contado. Seña 8 o|o. Comisión 2 o|o.

EL DOMINGO 4 de Mayo á las 3. a27

***TERRENO CALLE POR ME-*** dio con la estación del F. C. al Pacífico, Villa Devoto, calle Lacar al lado del 4156. Mide 18 varas de frente por 46 y 48 de fondo. Está entre los tres mejores chalets que hay en Villa Devoto, á pocas varas del del doctor Rivas. No hay nada que caminar para tomar el tren. Es una ubicación espléndida, es precisamente lo mejor de Devoto. Tiene 6.500 pesos en hipoteca. Base pesos 10 v. c. Seña 8 o|o. Comisión 2 o|o.

EL DOMINGO 4 de Mayo á las 4. a27

# JOSE CONTI & Cía.

***JUDICIAL — 13 LOTES DE*** terreno en Avellaneda (Villa Barilari), bulevar de los Italianos, Núñez y Puente Chico, próximo á la parada Dominico del tranvía á Quilmes, y á 15 cuadras del tranvía local, se venderán en bloc formando una superficie de 6.658 varas cuadradas.

EL DOMINGO 4 de Mayo á las 3 p. m., sobre los mismos. Por orden del señor juez de primera instancia en lo civil doctor Baltasar S. Beltrán, en el juicio seguido por "La Ibero Platense", contra don Justo J. del Barco procederé á vender los lotes números 16, 18, 22, 29, 30, manzana F.; 3, 4, 11, 12, manzana H., y 1, 2, 13, 14, manzana I. Base retasada $ 7.968.80 m|n. Venta al contado. Los títulos se encuentran en las oficinas de "La Ibero Platense", Lima 221, donde podrán revisarse. Seña 8 o|o y 2 o|o de comisión. Datos, Bolívar 189 ó secretaría de Carlos Schatz.—José Conti y Cía.

***JUDICIAL — CASA GORRI-*** ti 582, entre Medrano y Almagro. Por orden del señor juez de primera instancia en lo civil doctor Uladislao F. Padilla y cuenta del juicio sucesorio de doña Filomena Lauria de Propatto, procederemos á vender la casa mencionada que mide 8m45 al N. por 34m28 y 34m21 de fondo. Superficie 289.37 metros cuadrados. Edificio: 6 piezas, 1 de altos, 2 de madera y cinc, patio de baldosa, etc. Tasación, $ 28.809.00. Base, las 2|3 partes, $ 19.206.03. Seña 8 o|o y 2 o|o de comisión.

EL DOMINGO 4 de Mayo á las 4. Datos, secretaría del doctor Carlos Fox, ó Bolívar 189.—José Conti y Cía. a20

***RIVERA 533 ENTRE CAN-*** ning y Aráoz, el gran barrio del Noroeste. Adoquinado, tranvías, luz eléctrica, gas y en breve cloacas y aguas corrientes. Buena casa de negocio, cuyo terreno mide 10v19 de frente por 50 varas de fondo. Salón de negocio, 3 dormitorios, comedor, baño, servicio, cocina, etc. Tiene un contrato que vence en Agosto próximo á razón de pesos 230 mensuales. Base, $ 35.000. Títulos perfectos. Seña, 8 por ciento y 2 por ciento de comisión.

EL DOMINGO 4 de Mayo, á las 4.30 de la tarde, sobre la misma.—José Conti y Cía. a25

***TRIUNVIRATO Y MAURE—*** Preciosa esquina. Frente al tranvía Lacroze. Medidas irreemplazables, 15 varas por 26v70. Superficie, 400.76 v. c. Chacarita entre Triunvirato y Guevara. Bonito terreno con doble vía de tranvía al frente y adoquinado municipal por cuenta del comprador. Mide 10v39 por 48v38 y 60v58. Superficie, 517.32 v. c. La importancia de estos dos terrenos es indiscutible, se venderán sin base. Títulos perfectos. Seña, 8 por ciento y 2 por ciento de comisión.

EL DOMINGO 4 de Mayo, á las 2 de la tarde. Datos, Bolívar 189.—José Conti y Cía. a25

***USHUAIA ENTRE AVENI-*** da Alvarez Thomas y Martínez. Notable terreno con adoquinado al frente que será por cuenta del comprador y que se paga en 11 años de plazo á la Municipalidad. Mide 10 varas de frente por 45 de fondo y se halla rodeado de tranvías eléctricos y adoquinado. Barrio de construcciones nuevas y modernas. Sin base. Seña 8 por ciento y 2 por ciento de comisión.

EL DOMINGO 4 de Mayo, á las 3 de la tarde. Datos, Bolívar 189.—José Conti y Cía. a25

***AGUIRRE 123 y 127, ENTRE*** Lavalleja y Frías. Próximas á las avenidas Triunvirato y Río de Janeiro, dos buenas casitas que podrán adquirirse con poco dinero. Venta ad corpus. Bases, $ 6.500 y 6.500, respectivamente. Edificio de la primera, salón de negocio, ocupado por carnicería, w. c., etc. La segunda: sala, una pieza, una chica de altos, baño, cocina, etc. Adoquinado pago. Títulos perfectos. Seña 8 por ciento y 2 por ciento de comisión. Tienen $ 4.000 en hipoteca cada una al 9 por ciento á 1 ó 2 años.

EL DOMINGO 4 de Mayo, á las 3.30 de la tarde. Datos, Bolívar 189.—José Conti y Cía. a25

***EN FLORESTA, AL LADO*** de las avenidas Jonte y Segurola. Una esquina y dos lotes, calles Benito Juárez esquina Alcaraz, con 323.10, 332.30 y 345.60 v. c. Orden terminante de vender, con base de $ 4 la v. c. Títulos perfectos por ante el escribano señor Pedro Narbaiza, calle Victoria 561. Seña 8 o|o y 2 o|o de comisión.

EL DOMINGO ... de Mayo á las 2. Datos Bolívar 189.—José Conti y Cía. a27

***EN FLORESTA, 2 TERRE-*** nos próximos á la avenida Provincias Unidas. Dan frente á la calle Guaminí entre Areco y Tapalqué. Lotes 15 y 16, manzana P. Miden 10 v. por 49v94 cada uno. Seña 8 o|o y 2 o|o de comisión.

EL DOMINGO 4 de Mayo á las 4.30. Datos, Bolívar 189.—José Conti y Cía. a27

# Mariano Arau

***JUDICIAL — CASA CALLE*** Lavalleja entre Rivera y Cabrera número 1230 (zona Norte, sección 17). Terreno de 7m66 de frente al SE., por 39m50 de fondo, teniendo el contrafrente al NO. 8m75, ó sean 313m.8475 cs. cuads., igual á 458 varas 46 cs. cuads. El edificio se compone de 3 habitaciones interiores y una cocina, construida en mampostería de ladrillo asentado en cal, techos de cinc, cielos rasos de yeso, y pisos de madera, pino tea. Tasación, $ 18.911 m|n. Base, 2|3 partes, $ 12.607 23 m|n.

EL SABADO 10 de Mayo á las 2 p. m. sobre la misma propiedad. Orden del juez de lo civil doctor Arturo Seeber, secretaría del doctor Francisco Castellano (hijo), en la testamentaría de doña Dorina Pomato de Larre. Seña 8 o|o y comisión 2 o|o. A cargo del que resulte comprador. Informes y carteles, Perú 175.—Mariano Arau. a25

***TERRENO ESQUINA CEN-*** tral, en Flores.

EL JUEVES 1° de Mayo (feriado) á las 3.30 p. m. Terreno central en Flores, frente á la calle Varela (adoquinada), esquina á la de Monte. Se compone de 435 varas cuadradas, teniendo á la calle Varela adoquinado pago, próximo al tranvía eléctrico, paraje de indiscutible porvenir, etc. Base, $ 15 v. c., 1|3 parte al contado, y el resto en dos cuotas iguales, á 6 y 12 meses de plazo, interés 7 por ciento anual. Seña, 8 por ciento. Comisión 2 o|o. Por carteles con plano á mi hall de ventas, Perú 175, Bs. Aires. a28

***CASA EN ESTACION SA-*** randí, Calle General Luis Ma. Campos número 3085, esquina, otra sin nombre. En terreno de 601 vs. cds., y consta de vestíbulo, 2 dormitorios, comedor, cocina, cuarto de baño, aljibe, w. c., galería, pozo con bomba, etc. Es una casa chiche de construcción moderna y elegante, bien situada, á un paso de la estación Sarandí y á minutos de Avellaneda y Capital Federal, con facilidades de tranvías eléctricos á cada paso á las dos ciudades indicadas. Base, 9.500 $, 1|2 al contado y 1|2 á 1 año de plazo.

EL DOMINGO 4 de Mayo á la 1.30 p. m. sobre la misma. Seña 8 o|o. Comisión 2 por ciento. a28

# F. Beretta & Cía.

**Sucesores de LEONI Y BERETTA**

## Lo mas valioso de Villa Ballester

**¡A 300 metros de la estación!**

**Calle Alvear. Con frente al adoquinado.**

**2 MANZANAS**

**En 60 lotes**

**SIN BASE**

**En 80 meses**

## El Dgo. 4 de Mayo

Tren gratis del Retiro (nueva) á la 1.30, parando en Colegiales y Belgrano.

Planos, Corrientes 531.

**F. BERETTA & Cía.**

***EN VILLA BALLESTER —*** 60 lotes. Lo más valioso, dos manzanas en lotes y en 80 mensualidades sin interés, á 300 varas de la estación, con frente á la calle Alvear, adoquinado, bulevar Ballester, calle Buenos Aires y Lavalle, es la única fracción disponible en esa importante localidad; no hay nada mejor ni nada que pueda reemplazarlo, únicos por su ubicación. Rodeados de importante edificación, en lo más importante de Villa Ballester, donde ya nadie vende tierra en mensualidades; los pocos lotes disponibles son codiciados. Recomendamos esta venta como la más excepcional é interesante que pueda ofrecerse en esta importante villa. Venta á tanto por mes el lote, en 80 meses sin interés. Seña, 2 meses en el acto del remate y 2 más al retirar la libreta. Comisión, 2 por ciento.

EL DOMINGO 4 de Mayo á las 2, saliendo un tren especial gratis del Retiro (nueva) á la 1.30 en punto, parando en Colegiales y Belgrano. Pidan planos, Corrientes 531. Próximamente mayores detalles.—F. Beretta y Cía. a28

***EN VILLA BALLESTER A*** dos cuadras de la estación, sobre el adoquinado, Avenida Alvear y bulevar Lacroze, 6 lotes, parte de la quinta conocida por Fourcade, con sus varias plantaciones, acera, construida, alambrado de tejido, venta á liquidarse. Sin base á tanto la vara cuadrada, pagadero en 24 mensualidades sin interés. Seña, 2 meses en el acto del remate, 2 más al retirar la libreta. Comisión, 2 por ciento.

EL DOMINGO 4 de Mayo, á las 4 de la tarde, sobre los mismos. Tren gratis del Retiro (nueva), á la 1.20 en punto. Planos é informes, Corrientes 531.—F. Beretta y Cía. a28

***EN PALERMO — CASA CA-*** rranza 2106 esquina Guatemala, á 2 cuadras al Sud de la Avenida Cabildo (Santa Fe) con adoquinado pago, por ambas calles, preciosa esquina para habitar ó para renta, compuesta de 4 amplias habitaciones todas á la calle ... cocina, pieza de servicio, cuarto de baño en los altos, en la sala hay sótano. Construcción toda en cal, hay bomba y molino, casa en perfecto estado, lista para ser habitada, sin gasto de ninguna clase; es un chiche. Base 14.400 $ incluso 8.400 $ en cédulas argentinas que el comprador deberá tomar á su cargo á estilo de plaza. Recomendamos esta venta, muy especialmente. La orden es terminante de venderla; puede visitarse todos los días de 9 á 12 y de 2 á 5.

EL DOMINGO 4 de Mayo á las 3 p. m. sobre la misma. Seña, 5 por ciento. Comisión, 2 por ciento. Títulos perfectos. Escrituración dentro de los 15 días de la compra. Mayores informes, F. Beretta y Cía.

***ITUZAINGO, F. C. O. un MI-*** llón de v. c. en 309 quintas de cuartos de manzana, la primera gran venta de terrenos sobre la importante línea del Oeste. Terrenos conocidos por Loma Miralejo, lo más notable para chalets y casas-quintas, lindando con los chalets y quintas de los señores Alfredo Demarchi, Luro, Leloir, Arrebillaga é Inés Costa de Leonardo. Tierra de primer orden, para cualquier cultivo. Con frente á la Avenida Gaona, segunda arteria importante, después de la avenida Rivadavia, que corre paralela y directa á la capital federal, y por donde pasará la nueva línea del tranvía de Luján ya inaugurada en Liniers por el señor Ministro de Obras Públicas de la provincia. Venta en 80 mensualidades, sin interés. Próximamente mayores y amplios detalles. El remate se efectuará en la fecha que oportunamente se indicará.

EL ........ 2 grandes remates á las 3.30 de la tarde y á las 8.30 de la noche, en nuestra casa, Corrientes 531. Pidan planos.—F. Beretta y Cía. v30

***EN SAN MARTIN — 17 LO-*** tes sobre la estación y con frente al camino macadamizado que va hasta San Fernando y San Isidro. Dista San Martín 20 minutos de la capital con innumerable movimiento de trenes diarios, tranvía eléctrico Lacroze y en breve la electrificación de la línea cuyos trabajos están bien adelantados, hay agua corriente, luz eléctrica, muchas de sus calles adoquinadas y es punto de agradable residencia en toda época del año. Calle Belgrano esq. Las Heras, 3 lotes calle San Isidro é Ituzaingó 3 lotes calle San Vicente é Ituzaingó 2 lotes, camino macadamizado entre Ituzaingó y Avacucho 7 lotes, calle San Isidro y Las Heras 2 lotes. Base $ 2.50 la vara cuadrada pagadero mitad al contado y mitad á un año sin interés.

EL DOMINGO 4 de Mayo á las 3.30 en los terrenos. Seña 8 o|o. Comisión 2 o|o. Planos y otros datos en nuestra casa, Corrientes 531.—F. Beretta y Cía. a27

***EN PALERMO UNA CASITA*** calle Nicaragua 5871. Consta de dos habitaciones grandes, una chica, galería bomba, etc. Base pesos 6.000. Si hubiera excedente se abonará á un año de plazo con el interés del 7 o|o anual.

EL DOMINGO 4 de Mayo á las 2 en la propiedad. Seña 8 o|o. Comisión 2 o|o. Otros datos, Corrientes 531.—F. Beretta y Cía. a29

# F. González Elizalde

***AL OESTE — A LARGOS*** plazos. A una cuadra de la Av. Rivera. Linda casa habitación, ubicada en un barrio de continuos adelantos y con toda clase de comodidades á mano, Cufré 661, entre Urruchaga y Acevedo, en terreno de 10x42. Superficie 422 v. c. más ó menos. Venta ad corpus. Tiene sala con frente de piedra artificial y balcones, zaguán, 2 dormitorios, cocina, w. c., cielo rasos de yeso, árboles frutales y demás comodidades. Base $ 1... 000, 1|3 parte al contado y el resto á 1 y ... años, interés del 8 o|o.

EL DGO. 4 de Mayo á las 2.30 p. m. Informes en mi casa, Rivadavia 542. a27

***DE RENTA, CASA CORRA-*** lón en Flores, Av. Provincias Unidas 4857 y la Av. Escalada, es de construcción reciente en cal, y preparada para altos, tiene frente de piedra con pilares. Portón, 3 dormitorios, cocina, w. c. Box con capacidad para ... caballos, altillo con tirantes de hierro para depósito de cereales, pileta para agua, ídem para abono, entrada adoquinada, cielo rasos de yeso, carpintería cedro, adoquinado al frente, etc., en una palabra, ... un corralón hecho de acuerdo á las ordenanzas municipales vigentes, en terreno de 10x60, llave en mano. Ofrecen $ 150 al mes. Base $ 15.000, tercera parte al contado y el resto á 1 y 2 años ó interés del 8 o|o.

EL DGO. 4 de Mayo á las 4 p. m. Informes en mi casa, Rivadavia 542. a27

***A UNA CUADRA DE LA ES-*** tación Vélez Sarsfield y la Av. Rivadavia, muy bonita casita, Ramón L. Falcón 3840 y Candelaria. Base $ 12.000, $ 4000 en cédulas L y el excedente al contado, es de construcción sólida y elegante y reune comodidades suficientes para vivir ó para renta, tiene lindo frente de piedra artificial con verjas art nouveau, jardín, 5 dormitorios principales, baño revestido de azulejos, agua caliente y fría, cocina, w. c. cielo rasos yeso decorados, carpintería y celosías cedro, galerías, árboles frutales, vestíbulo en el fondo ó comedor de invierno, cañería completa de aguas corrientes, id de gas, y otros detalles de importancia que visitándose podrán apreciarse, adoquinado al frente y sobre los tranvías para todas direcciones.

EL DGO. 4 de Mayo á las 3.30. Informes Rivadavia 542. a27

# Guerrico & Williams

**CASAS**

***OMBU No. 673 (asfaltada)*** entre Tucumán y Viamonte. Base pesos 48.000 incluyendo una hipoteca de pesos 35.000 á 2 años de plazo con 9 o|o de interés.

EL DOMINGO 4 de Mayo á las 3 p. m. en la propiedad. Terreno de 9.35 varas de frente por 54.60 varas de fondo y según título 9 varas por 52.20. Casa amplia, con frente imitación piedra, balcones con barrotes de bronce, vestíbulo, sala, comedor, 4 dormitorios, baño con sus instalaciones completas, cocina, pieza servicio, carbonera y dependencias, 2 zaguanes, 2 patios, fondo con jardín y una gruta con caída de agua. Techos de azotea, todas las puertas con celosías de cedro, pisos de tea encerados, cielos rasos de yeso, mosaicos, instalación de agua caliente, gas, luz eléctrica y campanillas. Puede visitarse todos los días de 9 á 12 m. y de 2 á 5 p. m. Exigiremos 8 por ciento á cuenta de precio y 2 o|o de comisión. Otros datos á B. Mitre 530.—Guerrico y Williams. a22

***EN COLEGIALES, 2 BUE-*** nos lotes de terreno á plazos, calle Chacarita entre Zapata y General Paz, á una cuadra de Santa Fe y 2 de la Avenida Federico Lacroze con tranvías para todas direcciones, adoquinado y vereda pago, gas, etc. Dimensiones especiales para construir una buena casa, miden 10 varas de frente por 42.5s cada uno y se encuentran rodeados de muy buenas edificaciones. Sin base.

EL DOMINGO 4 de Mayo, á las 4 de la tarde, en los mismos. Títulos perfectos. Seña, 8 por ciento. Comisión, 2 por ciento.—Guerrico y Williams. a27

***HOTELITO JUNCAL 3626.*** entre Canning y Ugarteche. A 1 cuadra del jardín Botánico y rodeado de mansiones de lujo, en lo alto de éste barrio tan preferido por la gente de recursos. Flamante edificio, aun sin habitar, hecho á todo costo, obra de los ingenieros constructores Artaza y Marino, con materiales elegidos, levantado en terreno de 10v05 de frente por 10v05 de fondo; consta de:

PISO BAJO: Zaguán, con mármoles, hall, sala, salita, comedor, antecomedor, toilette.

PISO ALTO: 4 dormitorios, cuarto de baño.

SUBSUELO: Escritorio, depósito, cocina, cuarto de servicio, carbonera, etc.

AZOTEA: Lavadero, cuarto servicio, gran terraza.

Calefacción, instalaciones eléctricas, cloacas internas, parqueta, carpintería roble, persianas hierro, herrajes, bronce y todos los demás detalles en relación. Base, pesos 45.000. Reconoce 25.000 cédulas argentinas, con las que cargará el comprador: pesos 20.000 en un pagaré hipotecario á un año de plazo con 8 o|o y el excedente que resulte, sobre la base al contado. Ad corpus.

EL MIERCOLES 30 de Abril á las 3 en nuestra casa, B. Mitre 530. Pidan prospectos con fotografías y planos. Seña 8 o|o. Comisión 2 o|o.—Guerrico y Williams. a19

**TERRENOS**

***EN MAR DEL PLATA — Ven-*** ta de urgencia excepcional por sus bases ocasión que se impone á quien tenga algún dinero disponible. Venderemos al contado por orden expresa, 46 lotes todos en muy buena situación. La base de cada uno de ellos, base real y forzada por el deseo de hacer una venta necesaria, es tan baja que sería irrisoria si no fuera sabido que no es ahora el mejor momento para efectuar una venta en Mar del Plata. Debemos advertir que la orden recibida nos autoriza y nos obliga á vender con cualquier oferta, absolutamente con cualquier oferta que exceda la base fijada y que todos los lotes serán vendidos como si fuera un remate judicial. Debemos advertir también que la venta es al contado y á escriturar ante el escribano señor Juan A. Giusto dentro de los 15 días de la venta. Los interesados, si conocen los precios de Mar del Plata, observarán que las bases no alcanzan al 25 o|o del valor real de los terrenos. El remate se efectuará EL MIERCOLES 7 de Mayo á las 3 en nuestra casa B. Mitre 530, donde pueden solicitar planos de los terrenos, cuyo detalle es el siguiente:

CALLE MAIPU ENTRE AVENIDA INDEPENDENCIA Y SALTA (Manzana 144), 2 lotes de 10 por 20 varas y 2 de 12.50 por 40 varas. A poco más de 1 cuadra de la plaza España y á 2 del bulevar Marítimo, macadamizado. Base pesos 4 la v. c.

CALLES SALTA Y AYACUCHO (Manzana 138). A menos de 2 cuadras del bulevar Marítimo y á 3 de la plaza España, 4 lotes de 240 á 400 v. c. Base pesos 4 la v. c.

Manzana 1, de chacra 339: Frente á los 5 chalets, á menos de 3 cuadras del mar. Toda la manzana dividida en 32 lotes chicos entre 200 y 500 v. c. Base 70 centavos la v. c.

Manzana 2, de chacra 37: Sobre la estación vieja del F. C. S. 6 lotes de 500 v. c. Base 30 centavos la v. c. Títulos perfectos. Seña 8 o|o. Comisión 2 o|o.—Guerrico y Williams. a26

**CAMPOS**

***PUEBLO Y COLONIA MA-*** ría Luisa, provincia de Entre Ríos, departamento Victoria, 3.000 hectáreas de riquísimas tierras divididas en quintas de 11 á 14 hectáreas. Chacras de 24 á 73 hectáreas y el casco de las tres estancias Las Acacias, San José y Santa Ana, con superficie de 150 y 200 hectáreas entrando muy buenas poblaciones, arboledas é infinidad de mejoras. Esta colonia está situada sobre el ejido de la importante ciudad de Victoria y á pocas cuadras de las estaciones Antelo y Fabre, F. C. de E. Ríos en comunicación directa con la capital federal. Venta libre y sin base, á largos plazos, 20 o|o al contado y el resto en 4 cuotas iguales á 1, 2, 3 y 4 años de plazo con pagarés hipotecarios é interés de 7 por ciento anual. Posesión inmediata. Escritura ante el escribano señor Wenceslao S. Gadea. Títulos perfectos.

EL DOMINGO 18 de Mayo, á las 2 de la tarde, en el escritorio del señor Gadea en Concepción del Uruguay. Seña, 8 por ciento. Comisión, 2 por ciento. Pidan planos detallados á nuestra casa, B. Mitre 530, Buenos Aires.—Guerrico y Williams. a27

**MUEBLES, ETC.**

***RICAS ALFOMBRAS*** de Smirna — Legítimas, hechas á mano, gran espesor, de colores claros y oscuros, preciosos dibujos del mejor gusto y de todas dimensiones, miden:

| | | |
|---|---|---|
| 5.08x3.45 | 5.04x3.45 | 4.98x3.40 |
| 4.80x3.86 | 4.78x3.12 | 4.65x3.52 |
| 4.66x3.29 | 4.65x3.54 | 4.57x3.40 |
| 4.47x3.09 | 4.32x3.17 | 4.32x3.09 |
| 4.12x3.03 | 4.12x3.45 | 4.05x3.11 |
| 4.06x2.60 | 3.98x2.02 | 3.73x3.15 |
| 3.63x2.98 | 3.54x2.63 | 3.53x2.50 |
| 3.40x2.15 | 3.25x2.23 | 3.17x2.07 |
| 3.11x2.14 | 3.07x2.13 | 3.05x2.21 |
| 3.02x2.10 | 3.00x2.25 | 2.95x2.08 |
| 2.95x2.10 | 2.92x2.20 | 2.91x2.10 |
| 2.86x2.22 | 2.82x1.84 | 2.45x1.70 |

(continúa)

| | | |
|---|---|---|
| 4.91x3.50 | | |
| 4.67x3.46 | | |
| 4.47x3.46 | | |
| 4.22x2.83 | | |
| 4.06x3.03 | | |
| 3.62x2.62 | | |
| 3.53x2.48 | | |
| 3.11x2.22 | | |
| 3.02x2.04 | | |
| 2.97x2.00 | | |
| 2.87x2.18 | | |
| 2.40x1.81 | | |

EL VIERNES 2 de Mayo, á las 4 de la tarde. En exposición desde el miércoles de 9 a. m. á 7 p. m. Comisión 10 por ciento. — Guerrico y Williams. a26

***EL MIERCOLES 30 DE Abril*** á la 1 de la tarde continuación del remate semanal del lunes, muebles, cuadros, granbaúlos, alfombras, colchones, adornos, escritorios, etc. y á las 3 de la tarde saldo de las mercaderías que rematamos por orden de la aduana de la capital, vestidos, blusas, zapatos, lencería, etc., además batones, lingerie, necesaires de viaje, botines para hombres, valijas, sombrereras, mantas, collares para perros, látigos, etc. Comisión 10 o|o.—Guerrico y Williams. v30

# J. M. Villafañe

***JUDICIAL EN BURZACO—*** Enfrente de la estación del F. C. S. Casa para negocio y familia, con 2.026.47 m. c., 2 salones, 3 piezas, cocina, etc. de material, empedrado recién construido al frente, cuyo importe será á cargo del comprador. Base $ 20.000 m|n. Orden del señor juez doctor Puig Lómez, secretaría del señor Guzmán, tribunales de La Plata, autos sucesorios de don Pedro Scaglione. Títulos perfectos. 8 o|o de seña y á cuenta de precio, 2 o|o de comisión. Edictos en el "Boletín Judicial" y "Los Debates".

EL DOMINGO 4 de Mayo á las 3.30, y en la misma propiedad. Planos y detalles en mis escritorios de La Plata (7 No. 733), y 25 de Mayo 140 (Bs. As.)—J. M. Villafañe. a19

# José María Boló

***JUDICIAL — EN LA PRO-*** vincia de Santa Fe, departamento Reconquista.

**4946 hects., 42 áreas y 65 cents.**

**de TERRENO DE ISLA**

Con frente á los ríos Paraná y Paraná Mini. Fracciones números 99 y 100 del plano levantado por el agrimensor señor Pedro Virasoro. La primera se compone de 2.502 hectáreas, 16 áreas y 34 centiáreas, lindando por el Norte, con la denunciada por don Domingo de Cato ó de Coto, ó sea la fracción núm. 100 á deslindarse; por el Sur, con el río San Jerónimo; por el Este, con el río Paraná; y por el Oeste, con el río San Jerónimo y parte del río Cazo. La segunda fracción se compone de 2.444 hectáreas, 26 áreas y 31 centiáreas, lindando: por el Norte, con la fracción denunciada por don E. Speroni ó sea el lote número 94 y el arroyo Correntoso al Sur, con la fracción anteriormente deslindada y el arroyo Dos Bocas; al Este, el río Paraná y al Oeste, con el Paraná Mini. Base de venta al contado 13.479 pesos m|n. y el comprador se hará cargo del pago de la hipoteca que reconoce el inmueble á favor de los señores Pedro y Antonio Fiorito, por la suma de pesos 6.183,03 m|n. que vence el 26 de Noviembre de 1913, con el interés del 6 por ciento anual pagaderos por trimestres adelantados, 8 por ciento á cuenta del precio y el 2 por ciento de mi comisión. Por mandato del señor juez de primera instancia en lo civil de la capital federal doctor Jerónimo Balarino, secretaría del señor Osvaldo Rocha, en el juicio seguido por los nombrados señores Pedro y Antonio Fiorito, contra los señores José P. Campdepadrós y Juan J. Bianchi, sobre cobro de crédito hipotecario.

EL SABADO 3 de Mayo, á las 3 de la tarde, en mi escritorio, Florida 230. a29

Casa central: San Martín 484, U. T. 480 Avenida. Sucursal: remates semanales de muebles. Pueyrredón 973. U. T. 333, Mitre

## A los que no pueden concurrir al remate de Bahía Blanca y "Lecueder"

***PARA FACILITAR LA com-*** pra á los interesados que no puedan concurrir á nuestros remates hemos resuelto reservar las quintas y cuartos de manzanas que se nos soliciten previo envío de pesos 20 cada quinta como seña, los que podrán enviar por giro postal ó bancario ó contra alguna casa de esta capital. El precio se fijará de acuerdo al término medio que obtendremos en nuestros remates y resultando más de un interesado á una misma quinta ó cuartos manzanas, se adjudicará al primer solicitante y en tal caso devolveremos el giro siempre que no optara por la quinta inmediata.—T. A. Vinelli y Cía., San Martín 484. 1p

***EN BAHIA BLANCA, EN-*** tre las estaciones Grumbein y Calderón. 190 cuartos de manzana en el punto intermedio de la futura línea de tranvías eléctricos que unirá Bahía Blanca á Puerto Militar y Punta Alta. La primera ciudad marítima del Sur que ya cuenta con una población de unas 8.000 almas, teniendo servicio de luz eléctrica, gas y aguas corrientes, etc. La zona más importante y de porvenir indiscutible: son terrenos altos y parejos, tierra vegetal sin médano alguno y distan solamente 25 minutos de Bahía Blanca, lindando con Villa Virginia, rodeados de chalets y casas-quintas, tales como las de los señores Fernández, Lucero, Mocho, Donado, Marino, Queraldo, Pagano, Martínez, Lavecchia, Alcorta y otros. La fracción en venta á más de la perspectiva del tranvía eléctrico que llega hasta Villa Harding Green, tiene la de una nueva y amplia estación ferroviaria por cuanto la existente no llena las exigencias de esa importante zona. El progreso de Bahía Blanca y suburbios es algo que causa el asombro de propios y extraños, y cada día que trascurre es motivo de alguna nueva sorpresa algo así como una revelación de un grandioso porvenir; nada es capaz de detener, las quintas en venta, libres de calles son de 2.743 v. c. cada una. Base terminante para liquidar 8 $ el cuarto de manzana en 80 meses, sin interés.

EL JUEVES 8 y VIERNES 9 de Mayo, á las 8 p. m. en el salón Suizo, Rodríguez Peña 254, con vistas cinematográficas de los terrenos en venta.—Nota: Los que deseaban visitar los terrenos en venta, pueden pasar por nuestras oficinas á efecto de munirse de una tarjeta de representación ante el escribano señor Miguel H. Arceno de Bahía Blanca, quien proporcionará coche gratis. Títulos perfectos. Pidan planos y folletos á nuestras oficinas, San Martín 484, U. T. 380 (Avenida).—T. A. Vinelli y Cía. v9m

## En LECUEDER se edifica

## Edificar es poblar Poblar es valorizar

Con $ 2 mensuales, puede adquirirse una quinta de 2.500 vs. en esta zona de valorización inmediata, que se rematarán el Domingo 11 de Mayo, á las 8 p. m., en el salón Suizo, 254 - Rodríguez Peña - 254. — Lean detalles.

T. A. VINELLI y Cía.

***LECUEDER, F. C. P. — EL*** saldo final de las 500 quintas lindando calle por medio con la estación, de 1.500 á 2.500 varas cuadradas cada una, todas amojonadas y libres de calles, la mejor fracción de todo el partido, tierra negra y profunda, inmejorable de superioridad demostrada, apta para todo cultivo y para cualquier clase de sementera con agua riquísima y dulce á profundidad de 3 á 4 metros, la más aparente para casas-quintas ó de recreo verdura ó fruta. Esta tierra es de fama tradicional en la región, siendo la reserva de un pueblo ya formado que detenía su desarrollo, el cual cuenta con muchísimas casas de comercio muy importantes; la mejor recomendación de esta gran fracción, son los muchos compradores que han adquirido quintas en nuestro primer remate, los cuales muchos de ellos están edificando. Dada la liberalidad y facilidad de esta venta, hoy puede adquirirse allí una buena fracción con un desembolso insignificante, lo que coloca este negocio al alcance de todos, no dudando que los compradores asegurarán una fortunita antes de terminar sus pagos. Base, $ 2 la mensualidad en 80 meses sin interés y con opción amplia.

EL DOMINGO 11 de Mayo, á las 8 p. m., en el salón de la Casa Suiza, Rodríguez Peña 254, entre Sarmiento y Cangallo con cinematógrafo y vistas de los mismos terrenos en venta gratis). Pidan planos y álbum ilustrativo en nuestras oficinas, San Martín 484, U. T. 380 (Avenida).—T. A. Vinelli y Cía. a29

***CASA ANDES 146-150, DI-*** mensiones ideales, como para petit-hotel ó casa de varios pisos para renta segura é infalible, posición incomparable, donde nadie vende, á un paso de los nuevos subterráneos, próxima al Congreso y rodeada de las principales arterias de la capital, tales como Callao, Rivadavia, Corrientes y Pueyrredón, lo que puedo llamarse una verdadera primicia. Terreno de 10x20 1|2 varas con construcción antigua que produce renta. Base resuelta, $ 180 la vara cuadrada, con orden terminante de vender por cualquier precio que pase de la base fijada.

EL DOMINGO 11 de Mayo, á las 4 de la tarde, sobre la misma propiedad. Títulos perfectos. Seña, 8 por ciento y 2 por ciento de comisión. Más detalles á nuestras oficinas, San Martín 484, U. Telef. 380 (Avenida).—T. A. Vinelli y Cía. a29

***EN MAR DEL PLATA. —*** 700 varas cuadradas sobre la avenida 20 de Septiembre, entre Chacabuco y Ayacucho, en el barrio aristocrático, frente á la plaza París, á una y media cuadra del Asilo Martínez y á 6 del balneario La Perla, dimensiones ideales 16 por 45 v. c. Base terminante, 5 $ la v. c. Reconoce una hipoteca de 3.200 pesos que vence el 30 de Diciembre de 1913.

EL DOMINGO 11 de Mayo, á las 8 p. m. en el Salón Suizo, Rodríguez Peña 254, con cinematógrafo gratis. Planos y detalles á nuestras oficinas, San Martín 484, U. T. 380 (Avenida).—T. A. Vinelli y Cía. a29

## En TEMPERLEY

## Casa Delicias 250

**EN 40 MESES**

**BASE $ 200**

***EN TEMPERLEY, F. C. S. —*** Casa en 40 mensualidades, calle Delicias hoy (Anchorena) 250, entre Solís y Garay. A 4 cuadras de esa importante y progresista estación y tranvía 107 á plaza Mayo, rodeada de chalets y casas-quintas. Barrio de progreso, próximo al bulevar Alsina con tranvía eléctrico decretado. Dimensiones amplias: 11.54 varas de frente por 68.37 de fondo, 5 amplias habitaciones, w. c., galerías, pisos pino tea, árboles frutales, instalación de luz eléctrica, vereda y adoquinado pago. Base terminante $ 200 m|n. la mensualidad en 40 meses.

EL DOMINGO 4 de Mayo, á las 4 de la tarde, en la misma. El comprador entregará solamente dos mensualidades y el 2 por ciento de nuestra comisión en el acto del remate y dos meses más al dársele el título provisional. Títulos perfectos ante el escribano Santiago Linares. Más detalles á nuestras oficinas, San Martín 484, U. T. 380 (Avenida).—T. A. Vinelli y Cía.

***A 25 MINUTOS DE BAHIA*** Blanca, 190 cuartos de manzana entre las estaciones Grumbein y Calderón, remataremos con base de $ 8 la mensualidad, en 80 meses sin interés.

EL JUEVES 8 y VIERNES 9 de Mayo, á las 8 p. m. en el salón Suizo, Rodríguez Peña 254. Después más detalles.—T. A. Vinelli y Cía. v9m

***EL SALDO DE LAS 500 quin-*** tas de Lecueder (F. C. P.) con base de $ 2 la mensualidad, en 80 meses, remataremos

EL DOMINGO 11 de Mayo, á las 8 p. m., en el salón Suizo, Rodríguez Peña 254. Después más detalles.—T. A. Vinelli y Cía. a25

***CASA ANDES 146 AL 150*** entre Cangallo y B. Mitre, situación brillante. Dimensiones especiales para petit hotel, 10x20 1|2. Base pesos 180 v. c.

EL DOMINGO 11 de Mayo á las 4 p. m. Detalles á nuestras oficinas, San Martín 484. U. T. 380 avenida.—T. A. Vinelli y Cía. a26

# J. E. CAMPOS

***EN BARRACAS AL NORTE*** —La importante esquina California y Santa María, en 5 espléndidos lotes, entrando dos casas de material, que con poco dinero pueden ser modernizadas, y dos de madera, construcciones que no se tienen en cuenta para la venta, no obstante la renta que producen. Situación céntrica y estratégica, á donde converge todo el movimiento comercial de este barrio fabril. A 4 cuadras del tranvía 102, á 4 también de la Avenida Vélez Sarsfield, en la que están ya colocados los rieles por los que correrá un nuevo tranvía eléctrico, á 8 de la estación Sola, del F. C. S. y á seis y siete de las estaciones Midland, Barracas al Norte y Trocha angosta. Sin base, á tanto la vara, pudiendo pagarse el precio 25 por ciento al contado, 25 por ciento á un año, 25 por ciento á dos años y 25 por ciento á tres años, con 7 o|o de interés.

EL DOMINGO 4 de Mayo, á las 3. Medidas, construcciones y renta de cada lote:

LOTE 1—Santa María 539. 10 varas de frente por 35 de fondo. Superficie, 350 varas. Sala y tres dormitorios de material, dos piezas de madera, pozo semisurgente con agua de primera calidad. Renta, 70 $ mensuales.

LOTE 2—California 1812, esquina Santa María. 14 varas á la primera por 20 á la segunda. Superficie, 280 varas. Dos piezas de madera, que penetran 23 centímetros en el lote 3. Renta 40 pesos mensuales.

LOTE 3—California 1824. 10.50 varas de frente por 20 de fondo. Superficie, 210 varas. Dos piezas de madera. Renta, 40 pesos mensuales.

LOTE 4—California sin. Terreno sin ninguna construcción. 10.50. varas de frente por 20 de fondo. Superficie, 210 varas.

LOTE 5—California 1838. 10 varas de frente por 39 en el costado Oeste y 48 en el Este, existiendo un martillo á favor. Superficie, 456,97 varas. Sala y 4 piezas de material y una de madera. Renta 75 $ mensuales. Todos estos alquileres son muy bajos, en razón de que los inquilinos ocupan las casas desde hace muchísimos años. Adoquinado pago por las dos calles. Las escrituras serán otorgadas por el escribano señor Pedro P. Lalanne. Títulos perfectos. Seña, 8 por ciento. Comisión, 2 por ciento. Informes y planos, Florida 230.—J. E. Campos. a27

# Laudelino Márquez

***EN RAMOS MEJIA, ESQUI-*** na sobre las calles Quintana y Otto Wulff. Mide 10m ... á la primera y 34m23 á la segunda. ... salón de negocio, 2 dormitorios, ... cielos rasos machimbrado, pisos de tea, galería, mosaicos, cocina, w. c., etc., edificio nuevo, barrio muy poblado, cualquier negocio que se instale tiene vida propia. De la avenida Rivadavia y estación ... á 6 cuadras al SE.

EL DOMINGO 4 de Mayo á las 2.30 p. m. la remataré con base de pesos 6.000. Seña 8 o|o. Comisión 2 o|o. Datos, Laudelino Márquez, Florida 239. a29

***EN RAMOS MEJIA, CASA*** sobre la calle Dominoni y otra, á una cuadra al Sudoeste de la esquina en venta. Mide 8m... por 47.02. Edificio, 3 dormitorios de material, cielos rasos machimbrado, pisos de pino tea, sótanos, galería, mosaico, cocina, w. c., pozo semisurgente, etc., cercado con tejido de alambre.

EL DOMINGO 4 de Mayo á las 3 p. m. la remataré con base de pesos 4.500. Seña 8 o|o. Comisión 2 o|o. Datos, Florida 239, Laudelino Márquez. a29

# Bardier y Sisterna

***2 ESQUINAS BIEN UBICA-*** das. Con adoquinado pago, libres de ochava, vereda de mosaicos y una de ellas cercada de pared. Distan una cuadra de la Av. Warnes y las rodean por sus cuatro costados los grandes bulevares Triunvirato, Canning, Dungeness y Av. San Martín. Ambas dan frente á las calles Monte Dinero adoquinada y Miriñay. Miden 21x19 y 27 por 19 varas. Base $ 12 v. c. Mitad en 18 mensualidades, interés 7 o|o y mitad al contado. Paraje muy alto. El F. C. O. con la reciente apertura de un paso á nivel en la calle Monte Dinero, convierte á ésta, en la calle de mayor circulación de ese importante barrio. Títulos perfectos. Más datos y planos Maipú 17.—Bardier y Sisterna.

EL DGO. 4 de Mayo, á las 4. v4

***EN OLIVOS. EN 80 MESES*** Sin interés, 15 terrenos en la avenida Santa Fe, (hoy Maipú) y calles Borges y Carapachay. Después detalles.—Bardier y Sisterna.

EL DGO. 4 de Mayo, á las 3.30. v3

# FRANCISCO ABALO

***AVENIDA SAN JUAN Y*** Oruro, con cédulas argentinas. Propiedad de altos y bajos, de gran renta, calle Oruro 1245, entre San Juan y Cochabamba, con adoquinado al frente que es de cuenta del comprador, ubicación brillante y de porvenir. Buen edificio, casa baja de sala, 4 dormitorios y 2 piezas chicas. Casa alta, gran sala á su frente con balcones, cielorrasos de yeso, aguas corrientes, mosaicos, etc. Tiene 6000 cédulas argentinas. Base incluso las cédulas $ 12.000. Renta $ 180 mensuales. Seña 8 o|o. Comisión 2 o|o. Datos, Bolívar 256.

EL DOMINGO 4 de Mayo á las 3.30. — Francisco Abalo. a27

***AVENIDA SAN JUAN 3263*** y 65 entre 24 de Noviembre y Loria con 14.000 cédulas argentinas en la gran arteria comercial del Sur. Buena propiedad de negocio y familia, rodeada de gran comercio, buenas propiedades de alta renta y sucursales de varios Bancos, lo que significa la importancia de esa zona del municipio. Buen edificio de salón de negocio con sus ventanas y puertas metálicas, comedor, 4 dormitorios, cielos rasos de yeso, agua corriente, mosaicos, dependencias, etc. Mide 10 por 47. Pudiendo dejar el comprador en segunda hipoteca pesos 10.000 al 9 o|o. Base incluso las hipotecas pesos 30.000, recomiendo este negocio, que sea visitado. Seña 8 o|o. Comisión 2o|o. Datos, Bolívar 256.

EL DOMINGO 4 de Mayo á las 3.—Francisco Abalo. a27

***ALBERTI 1163 — AL LADO*** de la Avenida San Juan. La situación más brillante de la parroquia de San Cristóbal, entre lujosos edificios de varios pisos y barrio de familia y comercio. Buena propiedad, con un edificio de sala, comedor, 3 dormitorios, cloacas, cielorrasos de yeso, dependencias, etc., calle asfaltada y con eléctrico en todas direcciones. Mide 10 por 24 1|2. Ad corpus. La ubicación de esta propiedad no necesita se recomiende, por sí sola, recomiendo á los interesados una visita. Venta sin base. Seña 8 o|o. Comisión 2 por ciento. Datos, Bolívar 256.

EL DOMINGO 4 de Mayo á las 4.—Francisco Abalo. a27

***ESTADOS UNIDOS 2682, AL*** lado de Jujuy. A plazos y con cloacas, á 1 cuadra de la Avenida Independencia, con adoquinado y eléctrico al frente, en una de las situaciones preferidas de la localidad, casa con un edificio de sala y 2 piezas, oficinas, etc., su terreno mide 10x24. Reconoce una hipoteca de 10.000 $ al 8 o|o que vence en Junio de 1914. Base incluso la hipoteca $ 15.000. Seña 8 o|o. Comisión 2 o|o. Datos Bolívar 256.

EL DOMINGO 4 de Mayo á las 4.30. — Francisco Abalo. a27

***AL SUD, PROPIEDAD DE*** familia, calle Tarija 3964 entre Castro y Artes y Oficios, con adoquinado pago á su frente. Edificio de 3 dormitorios, 1 pieza chica, galerías, mosaicos, cielo rasos de yeso, á un paso de los bulevares Boedo y Garay. Mide 10x26. Base $ 8000. Seña 8 o|o. Comisión 2 o|o. Datos Bolívar 256.

EL DOMINGO 4 de Mayo á las 2.—Francisco Abalo. a27

***BUENA PROPIEDAD DE fa-*** milia con cloacas, calle 24 de Noviembre, 575 entre México y Agrelo, á un paso de las avenidas Independencia y Belgrano, barrio de buenas propiedades con adoquinado y eléctrico, en todas direcciones del municipio. Buen edificio de sala, 3 dormitorios, baño, cloacas, patios de mosaico, oficinas, etc. Mide 10.15 varas de frente por 20.70 varas de fondo. Ad corpus. Base 11.000 pesos. Seña 8 o|o. Comisión 2 o|o. Datos, Bolívar 256.

EL DOMINGO 4 de Mayo á las 2.—Francisco Abalo. a27

***AL SUR — BUENA ESQUI-*** na de negocio y casita lindera de familia, con un gran barrio. Calle Pavón 3301 esquina Loria y Pavón 3307 con adoquinado pago por ambas calles, á un paso de los bulevares San Juan y Garay con eléctrico, etc. La esquina consta de salón de negocio, 2 salas á la calle, dependencias, etc. Tiene un contrato que vence el 15 de Agosto de 1913. Base pesos 11.000. Casita lindera Pavón 3307, edificio de sala, 2 dormitorios y 1 pieza de altos. Tiene contrato que vence el 15 de Agosto de 1913. Base pesos 7.500. Seña 8 o|o. Comisión 2 o|o. Datos, Bolívar 256.

EL DOMINGO 4 de Mayo á las 2.30.—Francisco Abalo. a27

***EN FLORES — A PLAZOS*** Propiedad de familia, calle Helguera 865 entre Páez y Neuquen, á 1 cuadra de las avenidas Nazca y Gaona, en breve con tranvías eléctricos. Buena edificación de 1 comedor, 3 dormitorios, 1 pieza chica, galerías, cielos rasos de yeso, pozo semisurgente con bomba, oficinas, amplio terreno de 10 por 60. Base de venta pesos 12.000 que es la hipoteca que reconoce á un año con el interés del 9 o|o. Seña 8 o|o. Comisión 2 o|o. Datos, Bolívar 256.

EL DOMINGO 4 de Mayo á las 3.—Francisco Abalo. a27

***AVENIDA NAZCA — EN Flo-*** res. Linda esquina y 2 lotes, según detalle por liquidación forzosa de un condominio. Sin base, 1 lote Dungeness al lado de Nazca de 10 por 40. Terreno Monte Dinero al lado de Nazca de 10 por 10, esquina Nazca y Deseado de 10 por 60. Nadie falte se trata de una liquidación forzosa. Seña 8 o|o. Comisión 2 o|o. Datos, Bolívar 256.

EL DOMINGO 4 de Mayo á las 3.30. —Francisco Abalo. a27

***EN 40 MENSUALIDADES.—*** En Flores, lindo lote, á 1 cuadra de la avenida Gaona, calle Dungeness entre Cuenca y Campana. Mide 10 por 66 1|2. Base pesos 5 v. c. Condiciones: 3 mensualidades en el acto del remate y 3 más al recibir el título provisional. Comisión 2 o|o. Descuento del 10 o|o al que abone al contado. Datos, Bolívar 256.

EL DOMINGO 4 de Mayo á las 4.—F. Abalo. a29

# G. A. Solla

***CAMPOS FISCALES EN LA*** provincia de San Luis, Departamento La Capital, 19.567 hectáreas, 26 áreas, 4 centiáreas, en la región Sur, señalado en el plano de la provincia con los números 18, 19 y y parte del 10, letra C, sección XVIII, teniendo por linderos: el lote 18, al Norte, señores Aristóbulo Durañona y Rafael Nazar Anchorena; Sur, colonia Porvenir; Este, señores Eduardo y Alberto Castex y Oeste campo fiscal. El lote 19, linda por el Norte con los señores Garzoglio, Durañona y Luzio; Sur, campo fiscal y señora Petrona Olguín de Alfonso, (donde hoy está un colegio); Este, campo fiscal y Oeste, con los señores Godino y Dupont. El 7 de la fracción 10 tiene por linderos, Norte, don José Mieres; Sur, don Joist Knaak; Este, don Modesto Meaca y por el Oeste, con el río Salado.

EL DIA 20 de Mayo á las 3 p. m., procederé á vender en mi escritorio B. Mitre 556, por orden del superior gobierno de la provincia de San Luis, este espléndido campo dividido en 15 lotes de 1.338 hectáreas á 1.250 cada uno, campos inmejorables para crianza por sus ricos y abundantes pastos naturales, y para agricultura por su espléndida tierra vegetal, con agua dulce á una profundidad de 3 á 10 metros. El lote 7 de la fracción 10, se encuentra poblado en parte con montes vírgenes de maderas duras, los 14 lotes de las fracciones 18 y 19, son en su totalidad muy parejos y pastosos. Hace ya varios años que el gobierno los tiene arrendados á los señores Florentino Alfonso y Ramón Avila; según el informe pasado por el agrimensor nacional, don Emilio A. Negri, que practicó la mensura de estos campos, en uno de sus párrafos dice: las haciendas se encontraban en inmejorables condiciones de gordura especialmente la lanar. Su ubicación no puede ser mejor, rodeados de florecientes colonias, como ser Martín de Loyola, Porvenir, Nueva Constitución y establecimientos importantes donde se han invertido grandes capitales por ser la región Sur de San Luis, la zona más privilegiada para la agricultura y ganadería. La proximidad de los ferrocarriles existentes como los que están en construcción dan á estos campos que hoy se pueden comprar por la quinta parte, un gran valor, siendo por lo tanto de un porvenir próximo é indiscutible. Sobre los ferrocarriles en construcción, dice el agrimensor señor Negri en su informe: la empresa del ferrocarril G. O., proyecta una línea entre Victorica y colonia Alvear y ha trazado una picada que cruza la fracción 18 en línea recta de Sureste á Nordoeste, entrando por su costado Este 3.500 metros al Norte del mojón número 1 y saliendo por su costado Norte á 2.023 metros al Oeste del mojón número 17. Actualmente el ferrocarril Oeste pasa á unos 30 kilómetros más ó menos; estos campos se podrán visitar por la línea que pasa por Fortuna, en la estación Unión, los interesados encontrarán al comisario, señor Vega, quien hará acompañar á revisar el campo. Otra oportunidad como esta no se presentará para poder comprar campos de esta clase y en las condiciones que salen á remate, por lo tanto, los hacendados, agricultores, especuladores y pequeños capitalistas deben apresurarse á visitarlos. Todos conocemos los precios obtenidos en esta zona; por lo tanto debemos reconocer que la base y condiciones acordadas por el superior gobierno para su venta son excepcionales. Base de venta 20 pesos la hectárea. Condiciones de pago 5 o|o de seña y á cuenta de precio en el acto del remate, más el 2 o|o de comisión que es á cargo del comprador; 15 o|o, al firmar la escritura de trasferencia, que se firmará en San Luis por ante el escribano de gobierno, don Desiderio Quiroga, dentro de los treinta días de haberse aprobado el remate por el Poder Ejecutivo, el que se reserva el derecho de aprobarlo ó desaprobar el remate y el 80 o|o restante se abonará firmando pagarés hipotecarios en cuotas de 20 o|o cada una y á los plazos de 4, 8, 12 y 16 meses con el interés del 7 o|o anual pagaderos por cuatrimestres adelantados. Los informes, planos, etc., que se soliciten á mi escritorio, B. Mitre 556, tanto personalmente, como por correo serán atendidos inmediatamente.—G. A. Solla.

## Manuel Castellar

*EN EL AZUL — 1.000 NOVI*llos y vacas, habiendo 450 novillos de 3 1|2 á 3 1|2 y 4 años; 500 lanares; 25 yeguas de pecho tiro pesado. 248 remate feria en mis instalaciones.

EL MIERCOLES 30 de Abril, á la 1 del día, con los lotes á la vista, remataré las siguientes haciendas anotadas y demás que concurran, á saber: 450 novillos mestizos de 1 y 1|2, 3 y 1|2, 3 y 4 años, buen estado, habiendo lotes de 1 marca; 150 vacas gordas; 300 vacas y terneros; 100 vacas y vaquillonas; 80 vacunos al corte; 500 capones y ovejas; 25 yeguas tiro pesado de pecho, mayor parte de La Curumalán, 12 yeguas criollas. Seguramente habrá más hacienda. Condiciones de venta las de costumbre. Por consignaciones ó informes dirigirse á mis escritorios del Azul ó capital 25 de Mayo 248.—Manuel Castellar. v29

*EN EL AZUL — 5.000 NOVI*llos mestizos de 1 á 4 años hay ya anotados para el gran remate, especial de novillos, en mis instalaciones del Azul, con el concurso de los principales establecimientos del partido.

EL JUEVES 8 de Mayo. Próximamente detalles.—Manuel Castellar. v7m.

*3.000 VACUNOS INCLUSO*

1.500 novillos 1 1|2 á 3 1|2 años, 4.000 lanares. En Coronel Suárez, F. C. S. 86 remate feria.

EL LUNES 5 de Mayo á la 1 del día en mi local de ferias venderé con los lotes á la vista:

1.500 novillos de 1 1|2 á 3 1|2 años, habiendo lotes especiales por su clase y estado.
300 vacas al corte para cría en lotes, con opción.
300 vaquillonas muy mestizas Durham, descornadas, una marca.
200 vaquillonas mestizas Durham.
100 vacas gordas.
1.000 capones y ovejas de distintas procedencias.

Condiciones de venta las de costumbre. —Manuel Castellar. v4m.

## A. R. Navarro y Cia.

## 1.400 novillos y vacas
## 3.000 capones y ovejas
## 50 yeguarizos

v2m.

**8o. *REMATE FERIA EN*** Macachín, F. C. P.

EL DOMINGO 4 de Mayo de 1913, á las 2 p. m. 1.400 novillos y vacas, 3.000 capones y ovejas, 50 yeguarizos. Detalle: 80 vacas mestizas Durham, gordas, especiales; 40 id id id id; 60 id id id id al corte; 60 novillos id id 2 y 3 años, carne gorda y gordos; 50 vacas gordas; 230 vaquillonas id id buena clase y estado, sola marca del señor P. O. Luro; 140 terneros id id id id id id id id id; 100 novillos id id 2 y 3 años, buena clase y estado; 200 vacas id id al corte, buena clase y estado; 20 vaquillonas id id 2 años, servidas; 70 terneros id id buena clase y estado; 187 vacunos id id al corte, buena clase y estado; 40 id al corte (20 vacas y 20 terneros), buena carne y estado (varias P. Angus); 20 id mestizos Durham al corte, tamberos, buena clase y estado; 50 novillos y vacas id id carne gorda y gordos; 30 vacas lecheras id id buena clase y estado; 22 vaquillonas y terneros id id id id id id; 1 toro mestizo Durham usado; 1.870 capones cruza Lincoln y Rambouillet, buen estado; 1.200 ovejas id id id id y gordas; 20 potros gordos; 30 caballos y yeguas de tiro y silla. Por datos ó pedidos de local al señor Carlos E. Harris en Macachín ó á nuestro escritorio, Sarmiento 760, 2o. piso. —A. R. Navarro y Cia. v2m

*EN HUANGUELEN, F. C. S.* y Rosario á Puerto Belgrano. Primer remate-feria é inauguración de nuestras propias instalaciones.

EL VIERNES 16 de Mayo de 1913, á la 1 de la tarde, venderemos:

## 6.000 NOVILLOS Y VACAS 6.000
## 2.000 CAPONES Y OVEJAS 2.000
## 100 YEGUARIZOS 100

Entrando lotes de sola marca. Próximamente detalles completos. Mayores datos á nuestros escritorios en La Colina ó en Buenos Aires, Sarmiento 760, 2o. piso.— A. R. Navarro y Cia. a29

**82o. *REMATE FERIA EN Per***gamino, en nuestras instalaciones "La Amalia".

EL MIERCOLES 30 de Abril, á las 2 p. m. 1.500 novillos y vacas.

DETALLE

20 novillos mestizos Durham 3 y 4 años gordos, especiales.
20 vacas id id gordas excepcionales.
60 vacas id id gordas especiales.
50 vaquillonas mestizas id gordas.
50 vacas criollas gordas.
400 novillos mestizos Durham 1 y 1|2 y 2 años, buena clase y estado.
200 novillos id id id 2 y 1|2 y 3 años, id.
100 novillos criollos carne gorda y gordos.
100 vacas mestizas Durham servidas buen estado.
300 vacas mestizonas al corte (100 vacas y 100 terneros), buen estado.
150 vacas id id id id (75 vacas y 75 terneras).
50 vaquillonas criollas buen estado.
100 vaquillonas id id id.

Posiblemente habrá mayor número de hacienda. Por pedidos de local á nuestros escritorios, en Pergamino ó Sarmiento 760, segundo piso, Buenos Aires.—A. R. Navarro y Cia. a25

## Agustin S. Gamba y Cia.

*EL MARTES 29 DE ABRIL* á las 2 de la tarde, en nuestra casa, Belgrano 2644, remataremos: v29

*10 PADRILLOS PESADOS* algo muy especial marca y procedencia del señor Drable, remataremos

EL MARTES 29 de Abril, á las 2 de la tarde. v29

*11 POTROS LIVIANOS DE* buen origen y marca, procedentes de Baradero, remataremos

EL MARTES 29 de Abril, á las 2 de la tarde. v29

*60 CABALLOS DE VARIAS* procedencias, habiendo entre ellos algunos muy buenos de tiro, remataremos

EL MARTES 29 de Abril, á las 2 de la tarde. v29

*30 YEGUAS DE VARIOS TI*pos y procedencias y muchos otros que no se detallan, remataremos

EL MARTES 29 de Abril, á las 2 de la tarde.—Agustín S. Gamba y Cía. v29

**TATTERSALL**

## J. M. de Yriondo y Cia.

*10 CERDOS LARGE BLACK,* 6 hembras y 4 machos, puros de pedigrée é inscriptos en el Sw. B. Argentino, procedentes de la cabaña La Itálica, del señor Pablo Spinola, se rematarán

EL MARTES 29 de Abril á las 3 de la tarde, en nuestro patio, San Martín 153, donde están en exposición. a27

*BERKSHIRE de PEDIGREE* —17 cerdos, 7 machos y 7 hembras puras de pedigrée é inscriptos en el Sw. B. Argentino de 4, 6 y 12 meses de edad, procedentes del establecimiento "San Eugenio", en Rojas, F. C. C. A., del señor S. A. Salas se rematarán

EL MARTES 29 de Abril á las 2.30 p. m. en nuestro patio, San Martín 153.—José M. de Yriondo y Cía. a27

*HACKNEY, HACKNEY PO*ny y Yorkshire.—4 espléndidas yuntas de padrillos Hackney, 4 id Hackney Pony, 1 id Yorkshire y 1 padrillo solo, todos perfectamente adiestrados de tiro y de gran acción, procedentes de la cabaña Santa Clara, en Lobos, del doctor Tomás E. de Anchorena. En venta particular en el local de la Exposición, en Palermo, donde pueden verse y tratar. Más datos á nuestro escritorio, San Martín 153 ó en la Exposición.—José M. de Yriondo y Cía. v1m

## Nazar y Hernández

*EN LUJAN, F. C. O. — EL* MIERCOLES 30 de Abril á la 1.30 p. m. efectuaremos el 126 remate feria de haciendas generales en nuestras instalaciones frente á la estación.

DETALLE

100 novillos mestizos Durham de 3 años casi listos, 1 marca.
50 novillos gordos para consumo.
12 bueyes especiales y gordos.
50 vacas gordas.
30 vaquillonas y terneras.
10 vacas mestizas con
10 terneros
100 novillitos y terneros mestizos.
14 cerdos.

Por pedidos de local, datos ó informes á nuestro escritorio, Cangallo 666, U. T. 474, Avenida ó á nuestro representante en Luján, señor Enrique Yañiz, U. T. 111 Luján.—Nazar y Hernández. a26

# ADOLFO BULLRICH & Cía.

**CASAS**

*HABITACION Y RENTA* — La espléndida finca, Ayacucho 983 y 985, entre los de Paraguay y Charcas, edificada en terreno de 18 varas de frente por 50 varas de fondo. Comprende dos propiedades lujosas, una baja y otra alta, llena de comodidades y con todo el confort de las construcciones modernas. Base de venta ínfima $ 280.000 m|n. con orden terminante de realizarla. Reconoce una hipoteca por 200.000 pesos m|n. qué vence dentro de dos años y tres meses al 9 por ciento anual que tomará á su cargo el comprador abonando del excedente pesos 80.000 al contado y el saldo hasta el precio de compra á seis meses de plazo con garantía hipotecaria en segundo término y 7 por ciento de interés anual. Venta ad corpus.

EL SABADO 10 de Mayo, á las 3 de la tarde, en nuestra casa, Florida 269 y 273. Después detalles. — Adolfo Bullrich y Cía. a27

**CAMPOS**

*EN LA REGION Sur de Cór*doba, Colonia Angélica, en San Luis, á 20 cuadras del deslinde con la provincia de Córdoba, departamento de Río Cuarto, á 30 cuadras al Norte de la estación Vizcacheras y á unas 3 1|2 leguas al NE. de Villa Mercedes, que es el gran mercado ganadero de aquella provincia, visitado frecuentemente por compradores chilenos que se disputan las haciendas á excelentes precios. Además hay un proyecto de un ramal del F. C. P. á las Canteras que arranca de la estación Vizcacheras hacia el Norte que cruzará el campo en venta, teniendo en él y en el kilómetro 7 una estancia empalme. Un establecimiento completo que comprende 4.262 hectáreas incluso 3.000 alfalfadas, alambradas en su perímetro y dividido en varios potreros. Contiene población de estancia, corrales para vacunos, varios puestos y un monte artificial de 4 cuadras. Tiene excelentes aguadas provistas por 7 molinos con tanques australianos y sus correspondientes bebidas. Como calidad de campo es de los mejores de la zona, que es análoga á la reputada y conocida del Sur de la provincia de Córdoba. — El costado Este de la fracción que anunciamos sólo dista unas 20 cuadras del límite de San Luis con el departamento Río Cuarto. Venta en dos lotes. Uno de 3.904 hectáreas, 95 áreas y 2 centiáreas y otro contiguo de 358 hectáreas. Base de venta, 80 $ la hectárea, con las siguientes facilidades de pago: el lote mayor reconoce dos hipotecas, una por pesos 130,000 m|n. en cédulas argentinas que se tomarán á estilo de plaza, y la otra por $ 32,000 m|n. que vence el 1o. de Abril de 1914 con 7 por ciento de interés anual. El excedente podrá abonarse mitad al contado y mitad en dos cuotas iguales á 6 y 12 meses de plazo con garantía hipotecaria en tercer término y 7 por ciento de interés anual. El importe del lote menor podrá abonarse mitad al contado y mitad á un año de plazo con garantía hipotecaria y 7 por ciento de interés anual.

EL MIERCOLES 30 de Abril, á las 3 p. m., en nuestra casa, Florida 269 y 273. Linda con campos de Alonso Criado, J. Castells, camino general á Villa Mercedes en medio con F. Fones, Juan Jorba á Isidoro Pedeflous. Puede ir á inspeccionarse por Villa Mercedes donde hay toda clase de comodidades; allí pueden dirigirse al señor Juan C. Vasconi, quien proporcionará carruaje para trasladarse al campo ó por la estación Vizcacheras, ferrocarril al Pacífico, donde habrá carruajes para conducir á los interesados. En el establecimiento se hallará el señor Carlos J. Gilbert, que proporcionará todos los datos que se le requieran. Recomendamos especialmente la inspección de este campo, pues la ínfima base con que se ofrece permite realizar una excelente adquisición. Al comprador exigiremos el 8 por ciento á cuenta de precio y el 2 por ciento de nuestra comisión. Planos en nuestra casa, Florida 269 y 273.—Adolfo Bullrich y Cía. a12

*CAMPO CON ESTACION, en* arrendamiento, 5.500 hectáreas rodeando la estación Desvío Atucha (F. C. de La Plata á Meridiano V). Parte del establecimiento San Francisco, á tres leguas al Sur de Roque Pérez, y á cuatro leguas de Del Carril (F. C. S.) Está limitado por el arroyo Saladillo, el establecimiento Polvaredas, de Del Carril, los señores Hernández, Crespo y Ortega Hnos. y el lote de la estancia que se reserva. Está cruzado en uno de sus ángulos por la línea férrea que va de La Plata á Meridiano V y tiene estación en el mismo. Se arrienda en un solo lote para ganadería ó agricultura, por el término de cinco años. Base, $ 7.60 la hectárea al año por semestres adelantados y fianza personal ó en efectivo á satisfacción del propietario.

EL MARTES 29 de Abril, á las 3 de la tarde, en nuestra casa, Florida 269 y 273. Está alambrado por tres costados, por el otro tiene el arroyo. Hay tres poblaciones y jagüeles. Existen alrededor de 760 hectáreas ocupadas por chacareros, que pagan de $ 15 á $ 22 la cuadra al año, que continuarán en el campo si convinieses al arrendatario. Hay varias poblaciones y alambrados del actual ocupante que se levantarán siempre que no las compre el nuevo locatario. Debe observarse que el propietario no reserva fracción alguna sobre la estación, á fin de que el arrendatario la explote como mejor le convenga. Visítese por Roque Pérez, donde todos los cocheros lo conocen. En la estancia se halla el señor Juan Atucha (hijo) para facilitar al visitante los medios de inspeccionarlo. Al que resulte arrendatario exigiremos el 5 por ciento como seña y el 2 por ciento de nuestra comisión sobre el total del arrendamiento, debiendo abonar el primer semestre anticipado al tomar la posesión que se dará después del 1o. de Junio próximo. Planos en nuestra casa, Florida 269 y 273.—Adolfo Bullrich y Cía. a17

*JUDICIAL — "LA PRADE*ra", en Coronel Suárez, á seis años de plazo. Una de las reputadas fracciones de campo de agricultura con que cuenta ese rico partido. 5341 hectáreas, 44 áreas y 44 centiáreas, distante sólo 3000 metros de la estación Pasman, del F. C. S. y unos 4000 metros de la estación La Primavera, del F. C. del Rosario á Puerto Belgrano, y á tres leguas al NO. del pueblo de Coronel Suárez. Sobre el camino general que conduce de este punto á Guaminí. Está precisamente ubicado dentro del triángulo formado por las líneas de esas dos empresas que ponen á esa zona en comunicación con los puertos de la capital, Bahía Blanca y Rosario, vinculándola á toda la red férrea de la República. La Pradera figura en el plano gráfico á nombre de Domingo Goyeneche. Linda con La Ventura, de Norton, José Pressa, Juan Alberdi Cadmus y Guillermo Mac Goy Elliff. Está alambrado en su perímetro con líneas propias en los costados que lindan con caminos, estando dividido en cinco potreros. Tiene tres poblaciones y dos molinos con tanques australianos. Entre sus pastos predomina el raygrass, trébol, gramíneas y avena. Se halla libre de arrendamiento y se rematará en 33 lotes con superficies que varían entre 100 y 400 hectáreas. Tasación $ 240 la hectárea. Base, dos terceras partes, $ 160 la hectárea, á pagar 8 por ciento en el acto del remate, 12 por ciento al escriturar y el saldo dentro del término de seis años, á contar desde la fecha de escrituración, en la forma que elija el comprador, con 7 por ciento de interés anual pagaderos por semestres anticipados y con garantía hipotecaria del mismo campo.

EL LUNES 12 de Mayo, á las 3 de la tarde, en nuestra casa, calle Florida 269 y 273, por orden del señor Juez de primera instancia, doctor Uladislao F. Padilla, en los autos que por división de condominio siguen los señores Dr. Julio A. Rosa y don Eduardo Hunter, que tramita por la secretaría á cargo del doctor Juan Carlos Fox. Las escrituras deberán firmarse por ante el escribano señor Ramón Dibar con oficina en La Plata, calle 47 número 876. El campo puede ir á inspeccionarse por Coronel Suárez, donde hay toda clase de comodidades, dirigiéndose á su encargado señor Guillermo Mac Goy Elliff, quien proporcionará planos y los detalles que se le requieran. Planos pueden solicitarse en nuestra casa, Florida 269 y 273 ó en nuestra sucursal en Bahía Blanca, calle Donado 54. Nuestra comisión del 2 por ciento es á cargo de los compradores. Para examinar el expediente, ocúrrase al Palacio de Justicia.—Adolfo Bullrich y Cía. a24

*PUEBLO Y COLONIA FOR*tín Tiburcio, rodeando la estación del mismo nombre del F. C. P. en el partido de Junín. Solares, quintas y chacras, sin base. Los solares á pagar en 48 mensualidades, las quintas y las chacras una cuarta parte al contado y el resto en tres cuotas iguales á uno, dos y tres años de plazo, con garantía hipotecaria sin interés.

EL DOMINGO 18 de Mayo á las 2 p. m. en el Hotel Buenos Aires, en el pueblo de Junín del F. C. P. Pidan planos por correo ó personalmente en nuestra casa, Florida 269 y 273.—Adolfo Bullrich y Cía. a25

*SAN SEBASTIAN, DE AM*brosio Olmos—A una legua de las estaciones La Cautiva y General Levalle, del F. C. P. 106 lotes de 100 á 267 hectáreas, algunos con poblaciones. Tierra especial para agricultura con muy buenas aguas.

LOS DIAS 3, 4 y 5 de Mayo, se hallará en General Levalle, en el hotel La Primera, de Mauricio Pratto, nuestro representante encargado de la venta particular de este campo, cuyo precio se ha fijado entre $ 100 y 180 la hectárea, según calidad y ubicación de cada lote. Las condiciones de pago para esta venta son las siguientes: 8 por ciento al contado al firmar el boleto, 17 por ciento en el acto de firmar la escritura, 15 por ciento á un año, 20 por ciento á dos años, 20 por ciento á tres años y 20 por ciento á cuatro años de plazo con garantía hipotecaria y 6 por ciento de interés anual que se pagará por semestres adelantados á contar desde el día de la venta. Se darán escrituras matrices gratis. Detalles podrán obtenerse el día de la venta. Planos en nuestra casa, calle Florida 269 y 273, Buenos Aires. — Adolfo Bullrich y Cía. v5m

*ENTRE HERCILIA Y CE*res, F. C. C. A.—Una de las más reputadas zonas del departamento de San Cristóbal, en la provincia de Santa Fe. Región eminentemente agrícola, poblada de colonias que extienden constantemente sus cultivos. Tierras comparables á las mejores de la provincia de Buenos Aires, aptas para cualquier explotación. La alfalfa da un resultado de primer orden, el agua es dulce y se encuentra de 2 á 4 metros de profundidad. El conocido establecimiento El Matrero, distante dos leguas de la estación Rams, del ferrocarril Norte y tres y media leguas de Hercilia y Ceres, del ferrocarril Central Argentino. Comprende 5.860 hectáreas, 72 áreas y 63 centiáreas, alambradas con líneas propias, postes de madera dura, con cinco hilos lisos y dos de púa, varillas de hierro doble T y dividido en siete potreros. Casa-habitación de ocho piezas y dependencias, agua corriente, etc. Departamento de peones, cochera, carnicería, bañadero y bretes para vacunos y lanares, dos molinos con tanques australianos y varios jagüeles. Existen 1.000 hectáreas alfalfadas. Base de venta, 80 $ la hectárea, de cuyo importe podrá abonarse 199.296.03 $ el 9 de Marzo de 1915 en primera hipoteca con 7 por ciento de interés anual y el resto podrá abonarlo mitad al contado y mitad á un año de plazo en segunda hipoteca con el mismo interés que deberá abonarse por semestres anticipados.

EL VIERNES 3 de Mayo, á las 3 de la tarde, en nuestra casa, Florida 269 y 273 (Buenos Aires). Linda al Norte con Mujica Farías y Cía. al Sur con José Tod y Diego Hardie y al Este Cacisirat y Andino y al Oeste con Otamendi y colonia Barón Hirch. En el plano gráfico figura á nombre de Manuel Ballester. Se visita por la estación Hercilia, dirigiéndose al hotel Centenario, en cuyo punto habrá 15 días antes del remate un automóvil para conducir á los interesados que vayan á inspeccionarlo. Al comprador exigiremos el 8 por ciento á cuenta de precio y el 2 por ciento de nuestra comisión. Pidan planos en nuestra casa central, Florida 269 y 273, Buenos Aires.—Adolfo Bullrich y Cía. a24

# Mañana

## En la Exposición de yeguarizos

que se celebra en el local de la Sociedad Rural en Palermo, daremos comienzo á las 9 a. m., á las ventas de productos expuestos, en el sigiente orden de expositores:

1o. Estancias y Colonias "Curamalán".
2o. Samuel B. Hale, Cia Ltda.
3o. Domingo, Pablo y Adolfo Olivera.
4o. Arturo Podestá.
5o. Romualdo M. Guedes.
6o. Duggan Hnos.

Después de esto remataremos 30 potros mestizos Shire, Clydesdale, Percherón, Suffolk Punch, Hackney y de carrera, que no entraron á exposición.

Otros informes en nuestro escritorio en la Exposición, ó en nuestra casa, FLORIDA 269 y 273.

*Adolfo Bullrich & Cía.*

**ANIMALES-FERIAS**

## Orden de ventas

PARA MAYOR COMODIDAD DE NUESTRA clientela, insertamos en esta sección el orden de ventas de nuestros remates de haciendas:

ABRIL

MIERCOLES 30—Ventas en la exposición de yeguarizos en el local de la Sociedad Rural, en Palermo.

MAYO

JUEVES 1o.—A las 12 m., 2.900 vacunos y 400 yeguarizos en La Germania, estación Germania, F. C. P.

JUEVES 1o.—42 remate-feria de haciendas generales en el Azul.

SABADO 3—20.000 lanares en Chascomús.

DOMINGO 4—11.000 vacunos, 12.000 lanares y 300 yeguarizos en Vidal, F. C. S.

MARTES 6—20 remate-feria de haciendas en Huinca Renancó, F. C. P.

MIERCOLES 7—Primer remate-feria en 30 de Agosto, F. C. O.

JUEVES 8—5.000 vacunos Durham en Pehuajó, F. C. O.

DOMINGO 11—7.000 novillos y vacas en General Alvear, F. C. S.

JUEVES 15—3.300 vacunos, 5.000 lanares y 200 yeguarizos, en Las Nutrias, F. C. Sud.

MIERCOLES 21—Judicial, haciendas y útiles en Las Flores, F. C. S.

JUNIO

MARTES 10—1.000 ovejas Lincoln servidas de La Belén y Las Barrancas, en Lezama.

Los detalles pueden verse en los avisos respectivos. — Adolfo Bullrich y Cía. porm.

*20.000 LANARES en CHAS*comús. Buen mestizo Lincoln y Rambouillet, incluso capones y ovejas, para consumo, cría é invernada por orden y cuenta del señor Pedro Graciarena, de acuerdo con el siguiente detalle:

5000 ovejas mestizo Lincoln, incluso 1000 borregos buena clase y servidas.
3000 ovejas mestizo Lincoln, incluso 750 borregos, muy buenas en clase y gordura y servidas.
5000 ovejas Rambouillet, incluso 800 borregos, muy buenas en clase y gordura y servidas.
420 ovejas Lincoln y Rambouillet buena clase y estado (servidas).
500 ovejas Lincoln y Rambouillet, muy buena clase y buen estado, servidas, muy adelantadas.
2000 capones Lincoln y Rambouillet, de 2 y 4 dientes, buena clase y estado.

La venta se realizará

EL SABADO 3 de Mayo, á las 12 m., en las instalaciones de la Sociedad Rural de Chascomús, F. C. Sud con las haciendas á la vista y debidamente clasificadas en lotes.

Trenes: De esta capital sale tren el día del remate á las 7.20 a. m. por la estación Constitución. Comisión 4 ojo á cargo de los compradores.—Adolfo Bullrich y Cía. a22

*11.000 VACUNOS, 12.000 LA*nares y 300 yeguarizos.—Hacienda vacuna de alta mestización Durham, incluso 3.500 novillos de 1 1|2 á 3 años, gordos y carne gorda, vacas servidas por reproductores de Cobo y Chapadmalal, vaquillonas especiales para cría y puras por cruza; lanar Lincoln definido incluso 1.500 capones de 2 y 4 dientes gordos y yeguarizo de tiro pesado y liviano, incluso potros, en el establecimiento La Tomasa, paraje conocido por Santa Clara, de Llastra, por orden y cuenta del señor Serafín Losada y como procedentes de sus establecimientos La Tomasa, Sierra Larga, Santo Domingo y La Aurora, en Balcarce y La Dulce, en Necochea.

VACUNOS

300 novillos 3 1|2 años, muy buena clase, carne gorda y gordos.
400 novillos 3 1|2 años, muy buena clase gordos.
400 novillos 2 1|2 y 3 años, muy buena clase, carne gorda y gordos.
1.000 novillos 2 1|2 años, buena clase y muy buen estado invernada.
500 novillos 2 y 2 1|2 años, una marca.
200 novillos 2 años, especiales en clase, una marca.
1.000 novillos 1 1|2 años, buena clase, muy buen estado, invernada.
60 vaquillonas puras por cruza, marca El Chajá de Aguirre.
1.000 vaquillonas de 2 á 3 años, buena clase y buen estado (en lotes).
100 vacas muy mestizas, gordas, servidas por toros de pedigree.
60 vacas muy mestizas, marca P. Baurin.
200 vacas gordas, servidas, marca de Losada.
700 vacas gordas, servidas (en lotes).
400 vacas muy buen estado, invernada.
150 vacas tamberas, próximas á parir.
650 vacas incluso 275 crías, especiales en clase y estado.
1.600 vacas incluso 800 crías, marca de Losada (en lotes).
600 vacas incluso 300 crías.
700 vacas incluso 350 crías.
700 vacas especiales en clase y estado, incluso 350 crías.
300 vacas tamberas, incluso 150 crías.

LANAR

1.500 capones Lincoln de 2 y 4 dientes, gordos.
6.000 ovejas de vientre, mestizas Lincoln, gordas, servidas por carneros de Cobo y Los Ingleses, en lotes.
1.500 borregas de 2 dientes.
3.000 borregas y borregos, dientes de leche.

YEGUARIZO

100 potros tiro pesado, en lotes.
200 yeguas mestizas tiro pesado y liviano, en su mayor parte mansas de tiro, servidas por padrillos Shire, en lotes.

La venta se realizará

EL DOMINGO 4 de Mayo, á las 12 m., en el establecimiento La Tomasa, paraje conocido por Santa Clara, de Lastra, distante 4 leguas de Coronel Vidal, 3 de Vivoratá, 8 de Balcarce y 9 de Mar del Plata, con las haciendas á la vista y debidamente clasificadas en lotes, después de un almuerzo campestre.

TRENES

De Constitución, sale tren la víspera del remate á las 6.30 p. m., llega á Vidal á las 5.18 a. m.

Bahía Blanca, sale tren el sábado 3 á las 10.25 a. m., pasa por Tres Arroyos á las 5.05 p. m., por Juárez, á las 7.25 p. m. llega á Tandil á las 9.28 p. m., sale á las 10 p. m. y llega á Ayacucho á las 11.17 p. m.; los concurrentes pueden pernoctar en esta localidad para tomar el tren que va de Buenos Aires á Balcarce, que pasa á las 5.05 a. m. del día domingo, y llega á Balcarce á las 7.15.

Necochea sale tren la víspera, sábado 3 á las 6.15 p. m. pasa por Lobería á las 7.22 y llega á Balcarce á las 9.04 p. m. pudiendo los concurrentes hacer noche en Balcarce.

Tres Arroyos, ramal á Cooper y Lobería, sale tren el sábado 3 á las 3.15 p. m., pasa por Cooper á las 5.17 p. m. y llega á Lobería á las 6.52 p. m.; por Lobería pasa á las 7.23 p. m. el tren á Balcarce.

Las Flores, vía Rauch, sale tren el sábado á las 3.42 a. m. y llega á Tandil á las 6.30 a. m.; los concurrentes deben esperar en esta localidad el tren que sale á las 10 p. m. para Ayacucho, donde pernoctarán, para tomar el tren que pasa el domingo á las 5.05 a. m. y llega á Balcarce á las 7.15 a. m.

Guido, sale tren el día del remate á las 4 a. m. llega á Vivoratá á las 9.22 a. m.

Mechongué, sale tren el sábado 3 á las 9 a. m., llega á Mar del Plata á las 11.25 de la mañana.

De Mar del Plata, sale tren el día del remate á las 8.40 a. m. llega á Vivoratá á las 9.37 a. m.

De Coronel Vidal, saldrán á las 7 a. m. del día del remate, del local del hotel Colón, coches para el establecimiento, distante 4 leguas; los pasajeros deberán abonar $ 7 m|n. por el viaje de ida y vuelta.

En Vivoratá, habrá coches á la llegada de los trenes de Guido y Mar del Plata, para la conducción de los interesados; cada pasajero deberá abonar $ 6 m|n. por el viaje de ida y vuelta.

De Balcarce, saldrán coches de la cochería de Víctor Martínez; estos coches saldrán después de la llegada del tren de Buenos Aires, y los concurrentes deberán abonar $ 10 m|n. por el viaje de ida y vuelta. Comisión, 4 por ciento en haciendas generales y 6 por ciento en reproductores y yeguarizos á cargo de los compradores. Otros informes en nuestra casa, Florida 269 y 273, Buenos Aires.—Adolfo Bullrich y Cía. a24

**4o. *REMATE FERIA En Ge***neral Villegas, F. C. O.

EL LUNES 7 de Mayo de 1913, 1.000 novillos y vacas, inclusive 800 novillos. Oportunamente detalles. Por datos y pedidos de local ocurrir á nuestros escritorios en General Villegas ó Sarmiento 760, segundo piso, Buenos Aires.—A. R. Navarro y Cía. v6m.

*4.600 VACUNOS en PEHUA*jó.—Hacienda muy buen mestizo Durham y en parte gran estado, incluso novillos, vacas con y sin cría y vaquillonas, en su mayor parte marca y origen de La Cuadrada de Boussom y sólo dos marcas en total, existente en el establecimiento La Carmencita, de Bustamante, distante dos leguas al Sur de Pehuajó, F. C. O. por orden y cuenta de los señores Saforcada y Saionz. La hacienda está servida en su totalidad, por toros de Benito Villanueva, Dos Marías de López y La Cuadrada, de Boussom.

DETALLE

100 novillos 3 1|2 años, gordos.
300 novillos 2 1|2 años, gordos.
500 novillos 1 1|2 y 2 años.
1.250 vacas de vientre, muy buena clase.
1.800 vacas incluso
900 crías al pie.
400 vaquillonas 2 1|2 y 3 años, muy buen mestizo.
300 vaquillonas 1 1|2 y 2 años, muy buen mestizo.
50 toros.

La venta se realizará

EL JUEVES 8 de Mayo, á la 1 de la tarde, en el mismo establecimiento, con las haciendas en lotes debidamente clasificados.

El día del remate, á las 12 m. saldrán del local del hotel Valtellina de Pablo Maza en Pehuajó, coches para el establecimiento; cada pasajero deberá abonar $ 5 m|n. por el viaje de ida y vuelta.

Comisión, 4 por ciento en las haciendas generales y 6 por ciento en reproductores de pedigree á cargo de los compradores.

Otros informes en nuestra casa, Florida 269 y 273, Buenos Aires. — Adolfo Bullrich y Cía. a27

*1.500 VACUNOS en HUINCA* Renancó.—Hacienda vacuna buen mestizo Durham, incluso novillos, vacas y vaquillonas, en nuestro 20o. remate-feria de haciendas generales en Huinca Renancó, F. C. P., provincia de Córdoba, de acuerdo con el siguiente detalle:

540 novillos de 2 1|2 y 3 1|2 años, mochos, tipo frigorífico, muy buen estado, marca Santamarina.
250 novillos 3 y 4 años, cuarterones gordos.
50 novillos de 3 y 4 años, mestizos Durham, especiales.
300 novillos de 2 1|2 años, mochos, buena clase y estado.
200 novillos de 1 1|2 años, mochos, buena clase y estado.
100 vacas muy buena clase y estado, incluso 50 crías.
50 vaquillonas de 2 1|2 años, gran clase y estado.
20 vacas especiales, gordas, servidas.

La venta se realizará

EL MARTES 6 de Mayo, á las 12 m., en nuestras instalaciones, existentes sobre la estación.

TRENES

De esta capital por la estación Retiro, F. C. P., sale tren la víspera del remate á las 6.25 p. m., llega á Huinca Renancó á las 5.35 a. m.

Batavia, Buena Esperanza y Cañada Verde, tienen el tren que sale la víspera del primero de los puntos citados á las 4.27 p. m. y llega á Huinca Renancó á las 7.25 p. m.

Bahía Blanca y estaciones de tránsito, tienen el tren que sale de aquella localidad el día anterior al remate á las 6.30 a. m. y llega á Huinca Renancó á las 6.55 p. m.

Comisión, 2 por ciento á cargo del vendedor y 2 por ciento á cargo del comprador en las haciendas generales y 3 por ciento de cada parte en yeguarizo y reproductores.

Otros informes, en nuestra casa, Florida 269 y 273, ó á nuestro representante en aquella localidad, señor Leopoldo Casenave. —Adolfo Bullrich y Cía. a27

*PADRILLOS HAMBLETO*nian.—3 padrillos Hambletonian, raza de trote, nacidos en 1910, mansos de tiro, 11 caballos de tiro y 6 de silla, procedentes de la cabaña Mari Huincul, de los señores Domingo, Pablo y Adolfo Olivera, se rematarán en la exposición de yeguarizos á celebrarse en el local de la Sociedad Rural, en Palermo. Las ventas se realizarán los días 28, 29 y 30 de Abril.— Adolfo Bullrich y Cía. v30

*EXPOSICION DE YEGUARI*zos, caninos y sports y concurso general de yeguarizos adiestrados, organizada por la Sociedad Rural Argentina, á celebrarse en su local de Palermo, del 27 de Abril al 4 de Mayo. Las ventas de yeguarizos tendrán lugar el día 30 de Abril, y se realizarán por cabañas, iniciándose por orden de premios para continuar por orden de sorteo. El día 5 de Mayo se realizarán las de yeguarizos que hubieran sido presentados á concurso y decidido su venta, el indicado anteriormente. Otros informes en nuestra casa, Florida 269 y 273.—Adolfo Bullrich y Cía. a18

Transferido

*DE TIRO PESADO — 7 CA*ballos mansos de tiro pesado, se rematarán

EL VIERNES 2 de Mayo, á las 2 de la tarde, en nuestra casa, San Martín 234, donde se hallan en exhibición. Comisión á cargo de los compradores. — Adolfo Bullrich y Cía. a27

*1.000 OVEJAS LINCOLN de* La Belén y Las Barrancas. Servidas por los grandes padres del establecimiento, todas de origen importado y en parte de los reputados planteles de la cabaña. Se rematarán en lotes de 20 y 25 piezas.

EL MARTES 10 de Junio, á las 12 m., en el local de ferias de Lezama, F. C. S. Oportunamente detalles completos. — Adolfo Bullrich y Cía. a27

*HACIENDAS EN "LA GER*mania", 2.900 vacunos Durham y 400 yeguarizos, haciendas de buena clase y estado, en el establecimiento La Germania, distante 2 leguas de la estación Germania (F. C. P.) y 4 de General Pinto (F. C. O.), por orden y cuenta de la compañía Germania Estancia Ltda. y de acuerdo con el siguiente detalle:

VACUNO

10 vacas de pedigree.
150 vacas especiales de plantel, servidas.
100 vaquillonas de 3 años, de plantel.
250 vaquillonas de 2 años.
1.000 terneras.
500 vacas de cría, servidas.
50 vacas de tambo, incluso 35 crías, servidas.
200 novillos mestizos Durham, mochos, de 2 1|2 y 3 años.
100 novillos mestizos Durham, de 2 1|2 años, gordos.
400 novillos criollos, de 4 años, mochos.
50 novillos criollos de 3 años mochos.

YEGUARIZOS

50 yeguas pesadas.
170 yeguas livianas.
10 potros pesados.
80 potrancas de 2 1|2 años, livianas.
90 potrancas de 1 1|2 años, livianas.
7 padrillos Shire, importados.

La venta se realizará

EL JUEVES 1o. de Mayo, á las 12 m., en el mismo establecimiento después de un almuerzo campestre, con las haciendas á la vista mismo día tendrán lugar también las ventas de caninos, en el mismo orden que vista y debidamente clasificadas en lotes.

TRENES

Los concurrentes de esta capital tienen tren de Retiro, F. C. P., la víspera á las 6.55 p. m., llegan á Germania á las 3.05 a. m.; agregado á este tren correrán un coche-restaurant y un coche-dormitorio especiales que quedarán en Germania; los interesados pueden solicitar comodidades para el dormitorio en el momento de retirar los pasajes.

Cañada Verde y Batavia, Buena Esperanza, Huinca Renancó, tienen el tren que sale de Batavia, el miércoles 30 á las 4.20 p. m. y llega á Germania á las 1.13 a. m. donde podrán pernoctar, en el hotel allí existente.

De Buchardo sale tren el jueves 1o. á las 4.55 a. m. llega á Germania á las 7.59 de la mañana.

De Alberdi, sale tren la víspera del remate á las 2.35 p. m., llega á Germania á las 3.29 p. m.

Realicó y Villegas, F. C. O., deben tomar el tren que sale del primero de los puntos citados á las 7.17 p. m. del miércoles 30 y llega á General Pinto á las 12.48 a. m.; en General Pinto hay comodidades para pernoctar.

Los concurrentes de la línea del Oeste, vía Suipacha, Mom y Lincoln, deben tomar el tren que sale del Once el martes 29 á las 8.05 p. m. y llega á General Pinto el miércoles á las 3.50 a. m.

El día del remate saldrán coches de las estaciones Germania y General Pinto, para el establecimiento, debiendo abonar $ 5 m|n cada pasajero por el viaje de ida y vuelta.

Comisión, 4 por ciento en las haciendas Los coches de Germania saldrán de la estación á las 9 a. m., los de Gral. Pinto del local del Hotel Colón, á las 8 a. m. generales, 6 por ciento en los productos de pedigree y yeguarizo, á cargo de los compradores.

Otros informes en nuestra casa, Florida 269 y 273, Buenos Aires.—Adolfo Bullrich y Cía. a24

*CERDOS BERKSHIRE — 22* cerdos Berkshire, hijos de padres puros, 6 hembras de un año, 10 hembras de 5 á 6 meses, 4 machos de 5 meses y 2 machos de 3 meses. Se rematarán

EL MARTES 29 de Abril, á las 3 de la tarde, en nuestra casa, San Martín 254.— Adolfo Bullrich y Cía. a27

*3.000 VACUNOS, 5.000 LA*nares y 230 yeguarizos, en 30 de Agosto. Primer remate-feria de haciendas vacuna, lanar y yeguariza, en 30 de Agosto (F. C. O.) ramal de Pehuajó á Tres Lomas, á realizarse en nuestras instalaciones, á corta distancia de la estación. La venta se realizará

EL MIERCOLES 7 de Mayo, á las 12 m con las haciendas á la vista. Pedidos de local y otros informes pueden solicitarse por correo ó personalmente en nuestra casa Florida 269 y 273, Buenos Aires, ó á nuestro representante en 30 de Agosto, señor Bernardo Dirube. Oportunamente detalles completos de las haciendas y horarios de trenes. Comisión 2 por ciento al vendedor y 2 por ciento al comprador en haciendas generales, y 3 por ciento de cada parte en yeguarizo y reproductores.—Adolfo Bullrich y Cía. a22

*7.000 VACUNOS en GENE*ral Alvear. Liquidación total de las reputadas haciendas vacuna Durham de alta mestización, yeguarizo de tiro pesado y liviano y lanar Lincoln, existentes en el establecimiento San Salvador del Valle, distante 3 leguas de General Alvear, F. C. Sud, por orden y cuenta del señor Rufino de Olasso. Llamamos especialmente la atención de los señores criadores acerca de esta hacienda, en la que figuran lotes de vacas y vaquillonas, con y sin cría y servidas, muy especiales para plantel por su clase y tipo. La venta se realizará con las haciendas á la vista y debidamente clasificadas en lotes de acuerdo al detalle que haremos conocer oportunamente.

EL DOMINGO 11 de Mayo á las 12 m., en el mismo establecimiento, después de un almuerzo campestre Próximamente horarios de trenes, pudiendo desde ya adelantar que el regreso se verificará en el día, mediante un tren expreso de General Alvear á Buenos Aires. Comisión 4 ojo en las haciendas generales y 6 ojo en reproductores y yeguarizos á cargo de los compradores. Otros informes en nuestra casa Florida 269 y 273, Buenos Aires.—Adolfo Bullrich y Cía. a22

*1.050 VACUNOS y 600 LANA*res en el Azul.—Hacienda buen mestizo Durham y buen estado, incluso lotes de novillos gordos, en nuestro 42o. remate-feria de haciendas generales, en las instalaciones de la Sociedad Rural del Azul, F. C. Sud, de acuerdo con el siguiente detalle:

430 novillos de 3 y 4 años, mestizos Durham, gordos.
50 novillos de 2 1|2 años, buen mestizo Durham, gordos.
550 vacas al corte, especiales en clase y estado.
20 vacas gordas.

LANAR

420 capones mestizos Lincoln de 4 y 8 dientes, gordos.
180 ovejas para consumo.

La venta se realizará

EL JUEVES 1o. de Mayo, á la 1 de la tarde. Los concurrentes de esta capital tienen tren de Constitución la víspera á las 9.45 p. m. Pedidos de local y otros informes en nuestra casa, Florida 269 y 273, ó á nuestro representante en aquella localidad, señor Luis Lier. Comisión, 2 por ciento al vendedor y 2 por ciento al comprador en haciendas generales y 3 por ciento de cada parte en yeguarizo y reproductores. — Adolfo Bullrich y Cía. a29

*3.300 VACUNOS, 4.200 LA*nares y 150 yeguarizos. — Hacienda vacuna muy buen mestizo Durham, lanar, Lincoln y yeguarizo de tiro pesado y liviano, en su mayor parte procedentes de los establecimientos del señor Pedro de Achával, y marca líquida de los mismos, en el establecimiento La Vanguardia, distante 1 1|2 leguas de la estación Las Nutrias, F. C. Sud, de acuerdo con el siguiente detalle:

VACUNO

2.400 novillos de 2 1|2 años arriba.
100 vaquillonas.
100 vacas secas.
700 vacas incluso
350 crías.

LANAR

2.200 capones de 2 dientes arriba.
2.000 ovejas al corte.

YEGUARIZO

35 potros mestizos Percherón.
65 potros medianos y livianos.
46 yeguas mestizas Percherón con
14 potrillos.
24 yeguas Clydesdale con 6 potrillos.
1 padrillo Clydesdale importado.
1 padrillo Percherón.

La venta se realizará

EL JUEVES 15 de Mayo, á las 12 m. en el mismo establecimiento, después de un almuerzo campestre, con las haciendas á la vista y debidamente clasificadas en lotes. Oportunamente horarios de trenes.

Comisión, 4 por ciento en las haciendas generales y 6 por ciento en reproductores y yeguarizos á cargo de los compradores. — Adolfo Bullrich y Cía. a22

# AYARRAGARAY, SCHINDLER GOWLAND

CORRIENTES 741 — Buenos Aires

## 16 Remate feria en VILLA SAUZE F.C.O.

## 7500 VACUNOS 7500

## El JUEVES 1. de Mayo de 1913 á la 1 de la tarde

DETALLE:

400 novillos de 3 1|2 años, buena clase y estado.
200 id 3 1|2 años, tipo frigorífico, carne gorda y gordos, una marca.
400 id 2 1|2 á 3 años, medio engorde, 2 marcas.
387 id 2 1|2 años, mochos, listos, gran clase.
350 id 2 1|2 á 3 años, muy buena clase y estado.
400 id 2 1|2 años, buena clases y estado.
500 id 2 años, mochos, muy buen estado y clase.
600 id id id, mochos, tamberos.
500 id id id, buen estado invernada.
860 id 1 1|2 á 2 años, gran clase, mochos, una marca.
500 id 1 1|2 años, buena clase, mochos, tamberos.
553 id id id, tamberos, buen estado.
300 id 1 año, buen estado.
450 vacas Durham con 450 terneros, estado inmejorable, servidas por toros puros de pedigrée ó importados, una marca.
150 vacas con 150 terneros, buena clase y estado.
100 vacas Durham secas, gordas, para matadero.
200 vaquillonas 1 1|2 á 2 años, tamberas, muy buena clase.
50 vaquillonas 1 1|2 á 2 años, tamberas, una marca.

HORARIO DE TRENES:

Salida del Once el miércoles 30, á las 9.25 p. m. Regreso de Villa Sauze el mismo día del remate. El día del remate quedará en la estación Villa Sauze un vagón-restaurant. v30

## Héctor Y. Acuña

(Sucesor de Avila y Cía.)

**97 *REMATE FERIA EN Per***gamino, F. C. C. A.

EL LUNES 5 de Mayo de 1913, á las 2 p. m. en mis propias instalaciones venderé: 1.000 novillos y vacas; 720 lanares. Según detalle: 50 novillos mestizos de 4 años gordos excepcionales, 50 bueyes mestizos gordos especiales, 25 vacas mestizas gordas especiales, 150 novillos mestizos de 3 y 4 años, gordos, especiales, 100 vacas gordas para matadero en lotes, 20 torunos gordos, 150 novillos mestizos invernada, 25 novillos criollos gordos, 100 novillos mestizones 3 años invernada, 50 novillitos mestizones invernada, 50 vaquillonas mestizonas invernada, 50 vacas invernada, 180 vacunos al corte, 150 capones gordos especiales, 70 borregos gordos, 500 ovejas consumo. Con seguridad habrá mayor número de haciendas que las anotadas. Comisión 2 ojo al comprador é igual al vendedor en vacuno y lanar y 3 ojo en yeguarizos y otros. Informes á mi escritorio, San Martín 681, Pergamino.—Héctor Y. Acuña. v4m

## Urquiza y Sosa

*EN RUFINO F. C. P. Y C. A* EL DOMINGO 4 de Mayo de 1913. 10 remate feria de haciendas generales. Próximamente detalles. Por pedidos de local é informes á nuestro escritorio en Rufino ó á nuestros consignatarios en Buenos Aires, señores Mathieu y Cía., 25 de Mayo 195. —Urquiza y Sosa. a29

## EDUARDO JOLLY

*EN GENERAL RODRIGUEZ* F. C. O. 168 remate feria de haciendas generales.

EL LUNES 5 de Mayo á la 1 de la tarde. Pedidos de local é informes dirigirse directamente á la feria ó á mi escritorio en Buenos Aires, 25 de Mayo 12. v30

*LIQUIDACION DE TAMBOS* 15 remate especial.

EL DOMINGO 11 de Mayo á la 1 de la tarde, venderé en mi local de remates ferias de General Rodríguez, F. C. O. 5 tambos completos especiales en clase y como lecheras, según el detalle siguiente:

Primero — Del señor Antonio Eyherabide.

47 vacas lecheras Durham con
47 terneros.
40 vacas preñadas.
100 vaquillonas preñadas de 3 años.
80 vaquillonas de 2 años.
50 novillitos de 1 1|2 años.

Segundo — Del señor Francisco Amestoy.

120 vacas lecheras Durham con
120 terneros
80 vacas preñadas
70 vaquillonas de 2 á 3 años preñadas.
50 vaquillonas de 1 á 2 años.
30 novillitos de 1 1|2 años.
1 toro Durham, hijo de importado.

Tercero — Del señor Tomás Mendiola.

85 vacas lecheras Durham con
85 terneros
50 vacas preñadas.
40 vaquillonas preñadas de 3 años.
40 vaquillonas de 1 1|2 á 2 años.
2 toros puros por cruza.

Cuarto — Del señor Federico S. Roberto.

50 vacas lecheras Durham con
45 terneros.
30 vaquillonas de 2 años.
1 toro puro por cruza.

Quinto — De la señora Mariana B. de Delgui.

35 vacas lecheras Durham con
35 terneros.
55 vacas preñadas.
20 vaquillonas preñadas de 3 años.
85 vaquillonas de 1 á 2 años.
30 novillitos de 1 á 2 años.

Informes directamente á la feria, U. T. 1 de Rodríguez ó á mi escritorio en Buenos Aires, 25 de Mayo 12.—Eduardo Jolly. v30

## Rivero y Viale

## IMPORTANTE LIQUIDACION

**de las haciendas vacunas del establecimiento "Santa Paula", del señor Santiago Saralegui. A 3 leguas de la estación Saladillo, F. C. S.**

**2.000 vacunos mestizos Durham incluso 800 novillos**
**1.000 lanares Lincoln**
**200 yeguarizos**

**EN EL MISMO ESTABLECIMIENTO**

v30

*EL MIERCOLES 30 DE Abril* á las 2 p. m. en el mismo establecimiento, efectuaremos esta liquidación, cuyo detalle es el siguiente:

450 novillos de 2 á 3 años, mestizos Durham de muy buena clase y estado y carne gorda.
420 novillos mestizos Durham de 1 1|2 á 2 años, carne gorda y gordos.
200 vacas mestizas Durham servidas y con
200 terneros grandes al pie.
300 vacas de vientre mestizas Durham y servidas.
150 vaquillonas gordas y para cría Durham.
100 novillos gordos.
100 vacas gordas.
1.000 ovejas Lincoln definido especiales para cría, buen estado y con su correspondiente dotación de carneros.
120 yeguas tiro pesado servidas.
20 yeguas de trote tordillas con
20 potrillos.
10 yeguas Clydesdale alazanas servidas por padrillo importado.
10 yeguas tordillas tiro pesado con
10 potrillos al pie.
10 yeguas zainas de pecho.
40 cerdos gordos.

Los interesados que quieran concurrir á nuestro remate deberán tomar el tren que sale de Constitución y Once de Septiembre á las 7.25 y 6.45 a. m. respectivamente el mismo día del remate. En la estación Saladillo, F. C. S. habrá coches que conducirán á los pasajeros al establecimiento por 3 pesos m|n. La comisión del 4 por ciento al vacuno y lanar y el 6 por ciento en los yeguarizos será por cuenta de los compradores. Por datos é informes, á nuestros escritorios en el Saladillo, F. C. S. ó en Buenos Aires, Florida 230. a30

*FERIA RURAL PERMANEN*te, los días 1o. y 16 de cada mes, invariablemente. 234o. remate feria.

EL JUEVES 1o. de Mayo, á la 1 p. m., efectuaremos, como de costumbre, nuestro 234o. remate, con las haciendas que se nos consignen y cuyo detalle hasta ahora es el siguiente: 900 vacunos, 400 lanares. Detalle: 500 novillos de 2 á 3 años, buen estado, invernada y gordos; 100 vacas gordas, 100 vacas con 100 terneros, 100 vacas para cría é invernada. 50 bueyes gordos. 400 capones y ovejas gordos, 50 cerdos. Hacienda yeguariza y demás haciendas que se nos remitan hasta el día del remate. Por datos y pedidos de detalles á nuestro escritorio en Saladillo, F. C. S. y en Buenos Aires, Florida 230. a22

## Lacarra Hnos. y Cía.

## En San Antonio de Areco

## EL JUEVES 8 DE MAYO

## REMATE ESPECIAL

## de NOVILLOS

v4m

*EN NUESTRAS PROPIAS* instalaciones á 10 cuadras de la estación, teniendo ya anotados 1.850 novillos consignados por los principales hacendados del partido. Oportunamente detalle. Por pedido de local á nuestro escritorio en San Antonio de Areco. U. T. 52. v4m

## JOSE Ma. EZCURRA

(Escritorio provisional, Rivadavia 2786, departamento 4; U. T. 4, Mitre; C. T. 11 Oeste).

*REMATES ESPECIALES* — mensuales de hacienda vacuna, EL DIA 16 de cada mes, en mis propias instalaciones, al lado de la estación.

## González Catán

De la Compañía General de Ferrocarriles en la Provincia de Buenos Aires, á 45 minutos de la capital federal. 3o. remate especial

EL VIERNES 16 de Mayo á la 1 de la tarde (aunque llueva), teniendo ya anotados 1.500 animales vacunos. Pedidos de local é informes, en mi escritorio de la capital. En González Catán, á don Graciano Etcharren. En Tristán Suárez, F. C. Sud, á don Guillermo Gaddini.—José M. Ezcurra. v1m

## LANUS & Cía.

*CAMPO EN LA PAMPA* — 3333 hectáreas 33 áreas en un lote, Campo flor dividido en varios potreros con poblaciones, galpón, etc. A ocho leguas al NO. de Santa Rosa de Toay y á seis de General Lagos, ferrocarril Oeste. Sin pase.

EL MARTES 29 de Abril, á las 3 de la tarde, en nuestra casa, remataremos esta valiosa fracción de campo de acuerdo con el detalle y condiciones á continuación: lote 5 de la fracción C, sección VIII de la gobernación de la Pampa. Tiene por linderos al NO. don Celestino Claverie, al Sur el lote 6 de la misma sección, al Este don Santiago Othas y al Oeste don Javier Mitjica. Ofrecemos en venta esta rica fracción de campo parejo, apto para cualquier cultivo (principalmente trigo, avena y maíz) sin médanos, con agua muy buena á los 18 metros que lo comprueban tres pozos perfectamente calzados en uso actual. Todo el campo está alambrado en su perímetro con siete hilos, postes de caldén y varillas de hierro, dividido en seis potreros (cuatro grandes y dos chicos). Poblaciones: una casa de material de cinco piezas, un galpón de 10 por 20 metros, un puesto, baño para ovejas en perfecto uso, corrales, etc., etc. El trazado del ferrocarril Oeste que atraviesa el campo, la estación más próxima está proyectada á 500 metros del alambrado Oeste en el paraje denominado Las Cuatro Aguas. El comprador deberá pagar 100.000 $ al contado y el resto á un año de plazo con interés del 7 por ciento anual, pagaderos por semestres adelantados con garantía hipotecaria. Seña, 8 por ciento y 2 por ciento de nuestra comisión por cuenta del comprador. Por más datos, planos é informes, á nuestro escritorio, San Martín 195, U. T. 2420, Avenida.—Lanús y Cía. a20

*EN GENERAL RODRIGUEZ* (F. C. O.), 101o. remate-feria de haciendas generales.

EL VIERNES 2 de Mayo, á la 1 de la tarde.

DETALLE

20 bueyes especiales.
50 novillos especiales y gordos.
100 vacas especiales y gordas.
60 vaquillonas especiales y gordas.
200 vacunos al corte.
150 vaquillonas de 2 á 3 años, mestizas Durham, buen estado.
200 novillitos y terneros mestizos Durham, de tambo.
21 potros mestizos Percherón.
10 potros mestizos de tiro pesado.

Pedidos de local, datos é informes, á nuestro escritorio, San Martín 195 (U. T. 2420, Avenida).—Lanús y Cía. a27

## BUTLER y GUTIERREZ

## 1.200 novillos y vacas 1.200

## En Ferrari F. C. S.

**5°. *REMATE FERIA en Nues***tras instalaciones á 10 cuadras de la estación.

EL LUNES 5 de Mayo á la 1 p. m. Procederemos á vender las haciendas mencionadas con arreglo al siguiente detalle:

210 vacas, incluso 105 terneros.
172 vacas incluso 72 terneros chicos.
57 vacas próximas á parir.
69 vaquillonas próximas á parir.
13 vaquillonas 1 y 1|2 años.

Esta hacienda es de tambo, propiedad del señor Benito Sarthuo y Cía., considerada como vaca lechera lo mejor de la región de los tambos de Burzaco, Glew y San Vicente, muy buena mestiza Durham y dos marcas.

100 vacas incluso 50 terneros buena mestización, buen estado.
50 vacas incluso 25 terneros, alta mestización.
30 vacas gordas.
100 vacas incluso 50 terneros, buen mestizo, buen estado.
150 novillos 2 y 1|2 años, buen estado, buen mestizo.
100 novillos 1 y 1|2 años id id id id.
30 vaquillonas alta mestización gran estado.
125 vacunos al corte, buen estado.

Nota: Las haciendas se venderán en lotes según forma y condiciones que estableceremos en el acto del remate. Comisión 2 ojo al comprador y 3 ojo al vendedor. Recomendamos muy especialmente las haciendas de tambo á venderse por tratarse de hacienda muy especial. Informes á nuestras casas en Brandsen ó avenida de Mayo 840.—Butler y Gutiérrez. v5m.

*En RAUCH. PROXIMAMEN*te nuestro primer remate feria. Por informes y pedidos á nuestros escritorios en Brandsen ó avenida de Mayo 840 ó al señor Teodoro Torres en Rauch. v5m.